

広報

かわうち



4・5月
合併号



川上幼稚園入園式

平成九年度のまちづくり

当初 予算 総額八十三億三千四百七十八万四千円

平成九年度の当初予算などを審議する三月定例町議会が、三月十四日から四月八日までの二十六日間にわたり開かれました。

この定例会では、平成九年度一般会計・特別会計予算をはじめ、議会議員の報酬等に関する条例の一部改正など二十九議案等を審議し、いずれも原案どおり可決承認されました。

当初予算から順を追って概要をお知らせします。

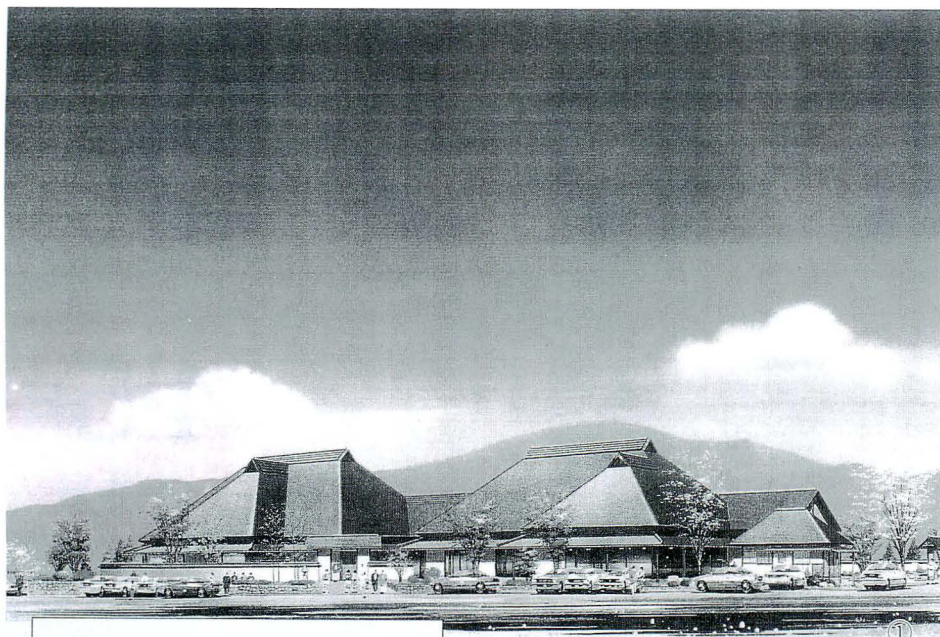

①



②

- ①川内町ふるさと交流館（温泉利用施設）完成予想図
- ②川内町ふるさと交流館建設予定地

予算編成

第三次長期総合計画に沿

い、「さくら街道 夢広場

で安心できる魅力ある川内町を実現するため、温泉利用施設、公共下水道、防災行政無線施設、中山間地域総合整備事業などを中心に積極的に編成されています。

予算の規模としては、一般会計が五十五億九千八百五十六万九千円（前年比二十・九増）で大幅に伸びています。これは、温泉利用施設整備事業と防災行政無線の整備によるものです。

特別会計は、国民健康保険特別会計が七億九千二百五十



万一千円（前年比六・七増）、老人保健特別会計が十三億三千四百七十七千円（前年比十五増）、簡易水道特別会計が一億七千五百一十千円（前年比二十四・四減）、公共下水道特別会計が四億四千二百六十六千円（前年比百六・四増）で、一般会計及び各特別会計をあわせた総額八十三億三千四百七十八万四千円（前年比十八・八増）が計上されました。

主要な施策

生活・環境

あらゆる災害から町民の生命や財産を守るため、災害・緊急時の情報伝達システムとして防災行政無線の整備を進め、総合的な地域防災体制を確立します。

安定した水の供給を行う簡易水道の整備と、河川の水質改善・快適な居住環境の確保のため公共下水道整備（主に管渠布設工事）を進めます。公共下水道計画区域外については、合併処理浄化槽の設置を進めます。

西中村・西組線、三軒屋音田線などの改良工事をはじめ、安全で快適な道路網の整備に努めます。

防災行政無線の整備（固定系）

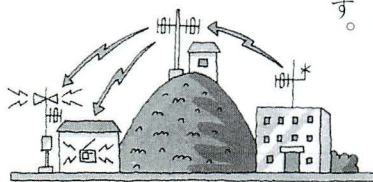

平成9年度 当初予算の主なもの



(単位：千円)

● 防災行政無線整備事業	308,642
● 消防施設・設備の充実	28,088
● 交通安全電光掲示板ほか	5,470
● 公共下水道整備（管渠布設）	246,000
● 合併処理浄化槽設置事業等補助	67,025
● 道路改良・維持修繕など	894,354
● 集会所整備事業など	45,600
● 温泉利用施設建設事業	665,149
● 中山間地域総合整備事業	274,060
● 林道改良事業	59,600
● 河川環境整備（茶堂・西古市）	22,000
● 川上幼稚園園舎増築工事	24,250
● 中央公民館エレベーター設置工事ほか	32,430

福祉

温泉を活用した交流施設の建設を進め、健康増進や交流の場・活動の場としての施設

中山間地域総合整備事業等の農業基盤整備事業や林道の整備を進めます。



下水管布設工事

産業

設整備を行い、地域福祉・ふるさとづくり（人づくり）を進めます。誰もが健康で生きがいの持てる社会福祉基盤づくりに取り組むため、保健福祉の拡充・保健衛生事業の拡充に努めます。

教育

イベントの支援、観光施設の整備など町のイメージアップ・活性化に努めます。川上幼稚園舎増築工事などの学校施設整備と、中央公民館エレベーター設置工事などの社会教育施設整備を進めるほか、学校教育の充実、社会教育としての各種事業の充実を図っていきます。



エレベーターが設置される中央公民館

一般議案

○議会の議員の報酬等に関する条例の一部改正について

助役 六四〇、〇〇〇円
収入役 五九三、〇〇〇円
(適用四月一日)

○教育長の給与及び勤務時間に関する条例の一部改正について

教育長 五七四、〇〇〇円
(月額)
(適用四月一日)

議長 二八七、〇〇〇円
副議長 二二四、〇〇〇円
議員 二〇五、〇〇〇円
(適用四月一日)

○非常勤職員の報酬手当及び費用弁償条例等の一部改正について

川内町消防団条例の一部改正について

○特別職の職員の給与及び旅費に関する条例の一部改正について

別表第一参照(適用四月一日)

町長 八〇一、〇〇〇円

交通安全指導員・体育指導委員(出勤一回につき)

部長 四二、四〇〇円
副部長 四二、四〇〇円
班長 二八、三〇〇円

○教育委員の報酬等に関する条例の一部改正について

委員長 三〇八、四〇〇円
委員 二八〇、六〇〇円
(適用四月一日)

正について

団長 一四〇、八〇〇円
副団長 一〇一、〇〇〇円
分団長 七二、七〇〇円
副分団長 四五、四〇〇円

別表第1

区分	金額
監査委員 (学識経験者)	年額 384,000円
〃 (議会議員)	〃 281,000円
農業委員会 会長	〃 227,100円
〃 会長代理	〃 209,000円
〃 委員	〃 198,900円
選挙管理委員会 委員長	〃 61,600円
〃 委員	〃 54,500円
交通安全指導員	〃 55,500円
体育指導委員	〃 22,700円
補導委員	〃 22,700円
国民健康保険運営協議会 会長	〃 22,700円
〃 委員	〃 19,700円
学校給食センター運営委員会 委員長	〃 20,700円
〃 委員	〃 18,700円
〃 監事	〃 19,700円
文化財保護審議会委員	〃 18,700円
福祉館館長	〃 211,000円
水道事業運営審議会委員	〃 18,700円
予防接種健康被害調査委員会委員	〃 17,400円
社会教育委員	〃 11,200円
公民館運営審議会委員	〃 11,200円
福祉館運営審議会委員	〃 11,200円
社会教育指導員	月額 137,300円
健康センター運営委員会 委員	日額 7,100円
〃 専門委員	〃 28,300円
固定資産評価補助員	〃 11,400円
その他の委員	〃 7,100円

消費税法の改正に伴う 条例の一部改正

1.03→1.05へ

- 川内町行政財産の使用料条例
- 川内町水道事業給水条例
 - 水道料金 < 平成9年4月分以前の分…1.03
 - 平成9年5月分以降の分…1.05
- 川内町廃棄物の処理及び清掃に関する条例
 - 多量の一般廃棄物並びにし尿処理手数料

団員 一九、七〇〇円
(出勤一回につき)
費用弁償 三、一〇〇円

限度とし、支払った施術費が助成しようとする額を下回った場合はその額とする

○川内町非常勤の職員の公務災害補償等に関する条例の一部改正について

○川内町はり・灸・マッサージ施術費助成条例の制定について

保険給付の対象から除外されているはり・灸・マッサージの施術費用について、その一部を助成することにより、町民の福祉の増進を図ろうとするもの

一回につき 一、〇〇〇円
(ただし、一カ月に三回を

はり・灸・マッサージに助成



○川内温泉管理条例の全部改正について

川内町ふるさと交流館建設に伴い、適切な管理をすすめるため、現行の川内温泉管理条例を全部改正するもの

○川内町ふるさと交流館設置及び管理に関する条例の制定について

川内町ふるさと交流館建設に伴い、設置及び管理に関する条例を必要とするため、制定するもの

○松山伝染病院組合規約の全部改正について

中島町、久万町、面河村、美川村、柳谷村、小田町の新規加入に伴う改正

○平成八年度地方特定道路整備事業三軒屋音田線道路改良工事請負変更契約の締結について

平成八年度緊急地方道路整備事業三軒屋音田線道路改良工事請負変更契約の締結について

○平成八年度中山間地域総合整備事業添谷相之谷線道路改良工事請負変更契約の締結について

平成八年度中山間地域総合整備事業添谷相之谷線道路改良工事請負変更契約の締結について

○平成八年度中山間地域総合整備事業添谷相之谷線改良第二工区工事

請負変更契約の締結について

○土地の取得について

川内町ふるさと交流館建設用地等の土地を取得するため、議会の議決を求めたもの

○川内町税条例の一部改正について

○川内町国民健康保険税条例の一部改正について

平成九年度分の国民健康保険税から課税限度額の引き上げを行うもの
(課税限度額 五十三万円)

〈報告〉

○総務文教常任委員会審査報告

○公共下水道整備促進特別委員会審査報告(中間)

〈議員発議〉

○温泉施設建設等特別委員会の設置について

〈選任〉

○温泉施設建設等特別委員会委員の選任について
委員九名を選任指名

議会構成が

かわりました

▽議長 成川耕造

▽副議長 三棟義博

▽総務文教常任委員会

委員長 酒井克雄

副委員長 田井明

委員 梅崎進

委員 細川武雄

委員 成川耕造

委員 渡部伸二

▽保健福祉常任委員会

委員長 宇和川光雄

副委員長 片山益男

委員 菅野忠

委員 松本量

委員 三棟義博

委員 菅野隆房

▽産業建設常任委員会

委員長 田井能国男

副委員長 佐伯文夫

委員 池川守良

委員 妻鳥堯淳

委員 黒河勝

委員 大西勉

その他、議会運営委員(六名)の選任指名、川内町重信町衛生組合議会議員(三名)、東温消防等事務組合議会議員(四名)が選挙されました。

議長に 成川耕造氏

副議長に 三棟義博氏

三月定例町議会において、細川武雄議長、酒井克雄副議長の辞任に伴い、正副議長選挙が行われ、議長には、成川耕造氏、副議長には三棟義博氏が新しく選ばれました。両氏の略歴は次のとおりです。

成川耕造議長 (57歳)

- ▷住所 川内町大字北方2288
- ▷職業 会社役員
- ▷略歴 町議会議員3期、総務文教常任委員会委員長、工場等誘致特別委員会委員長、農業委員会委員など
- ▷電話 966-2881 有線5327



三棟義博副議長 (47歳)

- ▷住所 川内町大字北方2137-2
- ▷職業 自営業
- ▷略歴 町議会議員3期、産業建設常任委員会委員長、公共下水道整備促進特別委員会副委員長など
- ▷電話 966-2063 有線5667





固定資産評価替え

～路線価方式による 土地評価実施～



平成九年度の固定資産評価替えでは、土地（宅地）については、前回平成六年度に引き続き、国の地価公示価格の七割程度を目標に評価の見直しを行います。

また、今回の土地（宅地）評価替えから、都市化に対応して都市計画区域及びその周辺の宅地、市街化農地及び一部の雑種地等（以下宅地等といえます。）を対象に路線価方式による評価を実施します。

この路線価方式による評価とは、不動産鑑定等に基づき、街路ごとに、沿接する標準的な宅地等の価格を表す路線価を付設し、この路線価を利用して、画地計算法により各筆の評価額を計算するもので、より一層適正で均衡のとれた評価が可能となります。

路線価の公開

付設された路線価は、納税者の皆さんに評価に対する理解と認識を深めていただくとともに、市町村間の評価の均衡化、適正化に資する目的で

路線価図として本年五月一日から税務課窓口で広く一般に公開する予定です。閲覧は無料ですから、お気軽にお越しください。

課税明細書の送付

納税義務者ごとの路線価方式による宅地等の評価額は、六月の納税通知に添えて本年からお送りする課税明細書でお知らせします。

この課税明細書は、納税者の皆さんに課税資産（土地・家屋）の詳細について知っていただき、併せて課税上の誤りを防止するためにお送りするもので、表示事項は、所在地番、地目、地積、家屋の種類、床面積、構造、建築年、特例適用の有無、評価額、課税標準額等となっております。

課税明細書をご覧になってご不明の点がありましたら、お早めに税務課までご連絡ください。

家屋の評価替え

土地とともに家屋についても、建築資材の価格変動等に

対応して、評価の見直しを実施します。

家屋の評価替えの基本的な方法は、これまでと変わりありませんが、今回の評価替えでは、建築資材等の価格下落により、一定の家屋についての評価額の下降が見込まれます。

固定資産税の免税点

同一人が所有する土地、家

Q 土地の固定資産税が毎年あがるのは？

土地については、3年に一度評価替えが行われ、次の評価替えまでの間は、価格が据え置かれると聞きましたが、毎年税額があがるのはなぜでしょうか。

A 3年に一度の土地の評価替えに伴って税負担が一挙

に増加するのを緩和するため、前年度の税負担を基礎とした段階的な負担調整措置が適用されているからです。

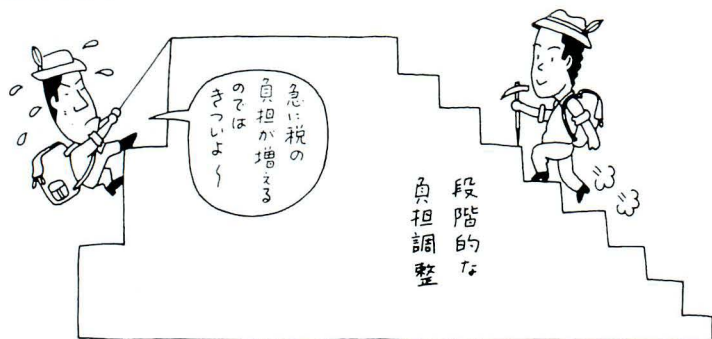

問い合わせ先

役場税務課

☎ 966・2222(代)

有線 2121

屋のそれぞれの課税標準額の合計が土地では三十万円、家屋では二十万円に満たない場合は、固定資産税は課税されません。

福祉

はり・灸・マッサージ 施術費助成事業

皆さんが、はり・灸・マッサージの施術を受けた場合、費用の一部を助成する制度ができました。

助成事業の流れ

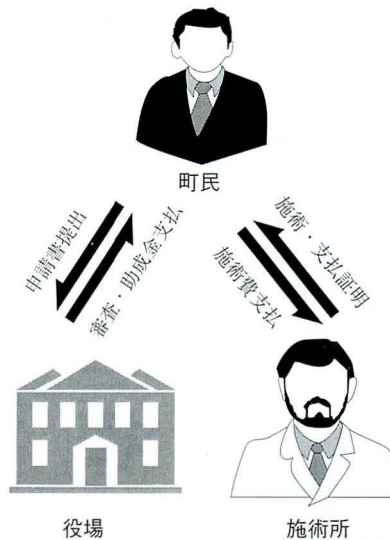

助成の内容	
助成の対象となる人	川内町内に住所のある方ならどなたでも助成を受けられます。
助成の対象となる施術所	はり・灸・マッサージ師の免許があり、保健所に開設届を行っている県内の施術所です。
助成の額	1回の施術につき、1,000円を助成します。ただし、同じ人がひと月に助成を受けられる回数は3回以内。①
申請手続き	申請書に必要事項を記入し、施術所で支払い証明を受けて役場に提出してください。
事業の開始	平成9年4月1日以後の施術費から対象となります。
請求権の消滅	助成金の請求は、施術を受けた日から6カ月以内に請求しないと請求できなくなります。
事業主体	この事業は、川内町の単独事業です。

① 1 施術費が1,000円以下の場合、助成金はその額となります。

※助成を受ける場合は、「はり・灸・マッサージ施術費助成請求書」が必要です。役場福祉課に備えてあります。詳しいことは、福祉課までTEL966-2222 内線⑤⑥ 有線2133

保育

子育て広場

地域の「家庭での子育て」を支援するため、就園前の乳幼児を対象に、健康センター

と保育園を開放して一緒に遊んだり、子育てにおける悩みなども話し合える機会を設ける「子育て広場」を右表のとおり開催します。

どなたでも気軽にお子さんと一緒に保育園に来て遊んだり、おしゃべりしたりしてみませんか。

● 参加ご希望の方 ●

お子さんの年齢と性別を

5月10日までに

川内保育園TEL966-2288

までお知らせください。

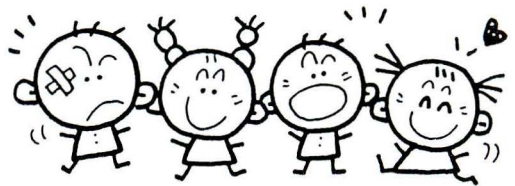

実施日	内 容	場 所
5/24 (土)	開会式 手遊び パネルシアター 小麦粉粘土	保育園
6/14 (土)	虫歯予防について 親子で身体を使って遊ぼう	〃
7/30 (水)	プールで遊ぼう 井戸端会議 (育児相談)	健康センター
8/9 (土)	プールで遊ぼう 水・砂遊び	保育園
9/10 (水)	手作りおやつを紹介、みんなで食べよう	健康センター
10/11 (土)	絵本の読み聞かせと紹介 井戸端会議 (育児相談)	保育園
11/8 (土)	手作りおもちゃを紹介 親子でおもちゃを作ろう	〃
12/10 (水)	親子で体を使って遊ぼう	健康センター
1/10 (土)	リズム遊び 井戸端会議 (育児相談)	保育園
2/28 (土)	閉会式 パネルシアター	〃

公的年金等現況届 証明無料化について

年金受給者の経費の削減を図るため、公的年金等現況届証明（住民票記載事項証明）手数料が平成九年四月一日から無料となりました。

① 手数料を無料とするもの

国民年金・厚生年金・農業者年金・恩給・全国市町村議員共済・国家公務員共済・地方公務員共済・公立学校教職員共済・私立学校教職員共済・農林漁業団体職員共済・警察職員共済・N T T職員共済・日本たばこ職員共済・J R職員共済・国民年金基金・厚生年金基金・その他公的年金に準ずるもの

② 手数料を有料とするもの

生命保険会社の年金や保険・企業年金・郵便局の簡易保険その他公的年金に準じないもの



八幡集会所



道向集会所

集会所四棟完成



西古市集会所



畑川集会所(苦久)

交通安全祈願祭

4月7日、恒例の交通安全祈願祭が行われました。祈願祭には、仏教会、川内交番署員、交通安全指導員、交通安全協会、町職員など関係者が参加。

昨年、町内で起きた交通死亡事故現場をまわって交通安全を祈願しました。



川内保育園入園式

(4月7日)

1歳児保育スタート！

新入園児 14名 (1・2・3・4歳児)

川上幼稚園入園式

(4月11日)

3歳児保育スタート！

新入園児	川上幼稚園	66名
(3・4歳児)	東谷幼稚園	16名
	西谷幼稚園	9名

入園式





4月8日 川上小学校入学式

入学式

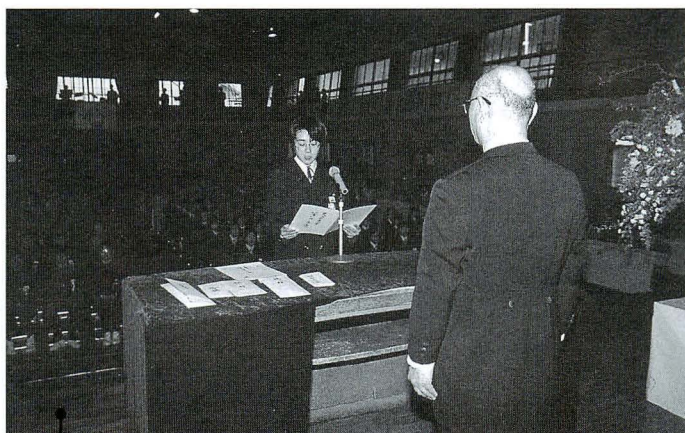

4月9日 川内中学校入学式

新入生	川上小学校	83名
	東谷小学校	18名
	西谷小学校	11名
	川内中学校	147名



シャンシャン タイフーン
上々颱風お花見ライブ 

4月12日、川上小学校体育館で上々颱風お花見ライブが開催されました。約850名の聴衆もパワフルで楽しいライブに最後は、総立ちで熱狂しました。実行委員会形式で開催されましたが、チケットの販売から看板・飾りつけなど主催者の熱意が伝わってくるライブでした。



—桜三里旗争奪ソフトボール大会

4月13日、重信町の緑地公園で、桜三里旗争奪ソフトボール大会が開催されました。丹原町、川内町、重信町の代表チーム5チームで行われ、川内町のオールスターズが優勝しました。大会3回目で初めて、川内町に桜三里旗が来ました。

(優勝)	(準優勝)
オールスターズ (川内)	クルース (丹原)



平成9年度着任された先生

(前列左から)

田井野和恵、谷川美智代、大野元子、菅野胤子、菅あけみ、谷尾典子、相原美穂

(後列左から)

渡部謙吾、遠藤武、立花卓実、竹内英司、向井幸子、東ゆかり

学校教職員の 異動 (敬称略)

離任
お世話に
なりました

○退職

川内中学校

教諭 門田 弘
教諭 二神 則子
教諭 河合 佐知子

○転出

川上小学校

教頭 菅野胤子
教諭 (西谷小学校へ)
教諭 東村 メグミ

教諭 (北吉井小学校へ)

森川 ゆかり

教諭 (南吉井小学校へ)

大戸 章 恵

教諭 (拜志小学校へ)

東谷小学校

菅 あけみ

教諭 (川上小学校へ)

大野 元子

教諭 (川上小学校へ)

西谷小学校

校長 門屋 淳子

(久枝小学校へ)

教諭 西野 一美
養護教諭 (桑原小学校へ)
谷尾 典子
川内中学校へ)

川内中学校

教諭 川上 斉 睦

(重信中学校へ)

教諭 宮崎 恭子

(南第二中学校へ)

養護教諭 渡邊 宏子

(西谷小学校へ)

着任 よろしく お願い します

○転入

川上小学校

教頭 菅 あけみ

(東谷小学校より)

教諭 大野 元子

(東谷小学校より)

教諭 相原 美穂

(南吉井小学校より)

東谷小学校

教諭 谷川 美智代

(味生小学校より)

西谷小学校

校長 菅野胤子

(川上小学校より)

教諭 田井野 和恵
教諭 (久万小学校より)
渡部 謙吾
教諭 渡部 謙吾
(南字和郡長月小学校より)
養護教諭 渡邊 宏子
川内中学校より)

川内中学校

教諭 東 ゆかり

(喜多郡河辺中学校より)

教諭 遠藤 武

(勝山中学校より)

教諭 立花 卓実

(中島中学校より)

教諭 竹内 英司

(柳谷中学校より)

教諭 向井 幸子

(重信中学校より)

養護教諭 谷尾 典子

(西谷小学校より)

川上小学校

講師 山谷 慎太郎

〃 石橋 敬世

〃 田中 奈保子

〃 菅野 幸詠

〃 重川 善之

川内中学校

講師 森長 幸子

みんなの広場



みんなの広場に登場していただく方を募集しています。「この人」「満一歳おめでとう」などのほか身近な話題、情報を役場総務課広報係までご一報ください。

☎966・2222 (代)
有線21111

小手ヶ滝城址で 桜の記念植樹

三月三十日、井内で桜の記念植樹が行われました。

これは、地元の井内愛桜会が小手ヶ滝城址を桜の名所にしようとして、桜の記念植樹の参加者を募り、実施したものです。

参加者約百人は、ふもとから山



頂まで、愛桜会会員が休日返上で

作った山道を約三十分かけて登り

ました。山頂では、川内町文化財

保護審議会議長の酒井孝さんか

ら、小手ヶ滝城（中世の城）の話

を聞き、このあと、サクラの苗木

を植えました。

苗気の横には、参加者の名前を

書いた札を記念に立てて、記念植

樹を終えました。

源太桜まつり

四月六日、土谷で源太桜まつりが行われました。

これは、ふるさと桜三里会実行委員会が企画したもので、今年が第一回目となります。

当日は、あいにくの雨で、イベント会場の土谷公民館の広場も、水が浮いている状態でしたが、開催され、訪れた人は、中山越の旧



雨の中の源太桜

金毘羅街道を源太桜まで歩き、桜三里の風情を味わいました。

源太桜まつり俳句会秀句

池川 鯛谷 選

いにしえの金ぴら街道花曇

白柳

花咲ける金比羅街道歩くかな

愛二郎

満開の源太桜は雨にぬれ

山男

埋もれし源太をしのぶ花まつり

富江

しとしとと源太さくらは雨に咲き

桑原和美

文芸

表川吟社 三月例会報

池川 鯛谷 選

風光る海に釣舟点在す

渡部 栄樹

葉しべに縫れる蔓や豆の花

菅野 美岬

堀割に繋ぐ小舟や柳の芽

渡部 了るみ

鶯や丸木橋今渡らんと

樋口 史子

懐しい字にあいにくり雛の箱

田中 笠子

山の端に遊べる雲や葱坊主

戒能 多喜

ロープウェイゆるやかに行く花の山

大下 典子

花びらを背に乗せ犬も花見かな

領家 世津

歌声の響く枝舎やチエウリップ

菅野 美代

片らびの靴大きくて卒業子

宇和川 悠起

各れなすむ村の鎮守や花明り

宮崎 越路

散策や陽炎ゆらぐ昼下り

花山 加寿

ど忘れの度重なりぬ春愁

佐伯 芽女

対岸の灯のうるみぬるおぼろかな

池川 鯛谷

婦人会活動情報

▼五月ボカシづくり ▲5月25日(日) 19時半より

中央公民館にてボカシづくりをいたします。ごみの減量ばかりか農作物及び花だんの有効堆肥となります。虫もつきにくく、野菜は健康食につながります。おさそい合わせて多数で参加ください。

満1歳

おめでとう!



横灘団地1

竹葉 春乃ちゃん
(4月19日生)

春に咲く桜のように
満開の人生を歩んでね。

(父・母より)

横灘団地1

黒田 圭くん
(4月22日生)



今日も笑顔でニコッ!
さあ、何して遊ぼうかな。

(父・母より)



横灘団地1

越智 旭くん
(5月14日生)

元気ですくすく育ててね!

(父・母より)

川内マンション

富田 一毅くん
(5月24日生)



いたずらっ子な かず君
いつも笑顔で元気いっぱいな子になってね

(父・母より)



宮西

渡部 樹くん
(5月31日生)

一樹兄ちゃんのように
やさしく強い子に育ててね!

(父・母より)

この人

ひと

PERSON

池川 良嗣 さん
(和田丸)



池川良嗣さん

「上々颱風お花見ライブ」を、
実行委員長として成功させた
池川良嗣さんは、まだ二十五
歳の若者です。
昨年九月頃、「上々颱風」
を川内へ呼ぼうという話が持
ち上がり、途中から参加(十

上々颱風お花見ライブの立て役者

四月十二日に行われた
一月頃)の池
川さんが実行
委員長になり
ました。「な
りゆきでなり
ました。」と
は、本人の弁。
苦労したの



は、「やはりチケット販売につきる。上々颱風
を知らない人が圧倒的に多かったから、会員み
んなが苦労しました。それでもなんとかあった
のは、販売に協力いただいた方々のおかげで
す。」という。
ライブが成功裡に終わって今は、「ほっとし
ている」という池川さん。少し落ち着けば「ま
たミニライブをやってみたい」とも。

川柳もづく吟社三月例会報

喜撰亭 選

退屈な頃には見舞い来なくなり

平岡 深舟

先生と持ち上げて出す奉賀帳

山本ひろ志

たたき売り値切り上手が買って行く

渡部佐久良

人相が変わる入歯と入れて見る

田の岡田州

自分だけの世界に浸る草むしり

高岡 紫温

先生とひょんな所で顔が会い

佐々木胡舟

人情が残る僻地に赴任する

篠森美登里

ボディシャンブー艶々光るのは若さ

田中 若菜

若い子が取り巻く中のタマゴッチ

都築登貴子

掛け時計一寸遅れて居りますの

高瀬喜撰亭

五月例会御案内

日時 五月三日(土) 午後七時三十分より

場所 中央公民館三階

宿題 新・水・土 各題読み込み

**自衛隊松山駐屯地
創立42周年記念行事**

- ▷と き 5月25日(日)
10:00~15:00
- ▷ところ 松山市南梅本町乙115
松山駐屯地
- ▷催し物 式典、訓練展示、ジープ試
乗、その他みなさんが楽し
める催し物がたくさんあり
ます。

※駐屯地開放
(9:00~15:00)
ご自由にご来場ください。

駐車場も準備しております
が、当日は大変混み合
いますので極力公共交通機
関をご利用ください。



- 一般2等陸・海・空士
- 受付 現在受付中
- 応募資格 18歳から26歳までの男子
- 試験日 5月9日・6月5日

募集

ZORMATION

- 採用人員 30名
- このほかにも一般・技術幹
部候補生も同時募集。高校生
については7月から募集開始。
- 問い合わせ先 自衛隊松山募集案内所
☎947・3040

**毛糸棒針編(初級)
技術指導講習会**

- 対象 内職を希望する女性

- 日時 6・7月の18日間
- 会場 愛媛県女性職業センター
- 定員など 20名(受講料無料)
- 申込・問い合わせ先 申込方法など詳しいことは、
愛媛県女性職業センター
☎923・2201

**あなたの声が
道づくりにいかされます**

21世紀の道路のあり方につ
いて、意見を「21世紀の生活
とみちを考える委員会」まで
お寄せください。
昨年、道に関するご意見や
ご提案を広く募集したところ、
多くの方のご協力をいただき、
ありがとうございました。
今回、新たな道路計画の基
本的考え方の「中間とりまと
め」を作成しました。国民の
ニーズに対応できる道づくり

をするために、この「中間と
りまとめ」を通じて、これま
での道路政策を見直し、あら
ためてみなさんからご意見を
いただきたいと思えます。
私たちのくらしや経済を毎
日支えている「みち」。その
つくり方について、これまで
一般の人々が知る機会や意見
を言う場は限られていまし
た。
建設省の諮問機関である道
路審議会では、「21世紀の生
活とみちを考える委員会」を
設け、みなさんの意見を取り
入れるパブリック・インボル
ブメント方式の考え方のもと
に、平成10年度からスタート



- ▷と き 5月25日(日)10:00~14:00
(雨天の場合は中央公民館大ホール)
- ▷ところ 中央公民館ロビー及び広場
- ▷催し物
 - 町内特産品の展示・即売
 - 地場産品の展示・即売
 - 近隣町村の特産品の展示・即売
 - 各種イベント(もちまき・未利用品の販売・チビッ子ゲームなど)

- する新しい道路計画をつくる
ための検討を進めており、「中
間とりまとめ」では、今後の
道路政策のめざすべき方向や、
渋滞の緩和・くらしと道のか
かわり・交通安全の確保など
の重要なテーマについての基
本的な考え方を示してお
ります。
- あなたの自由なご意見・ご
提案をお寄せください。
- 送付先 〒105 東京都港区虎ノ門2
の8の10 第15森ビル
21世紀の生活とみちを考え
る委員会事務局 FAX(03)5561
0120・62・6661

電子メール等
(インターネットのWWWをご利用の方)
http://www.road21.
jice.or.jp

問い合わせ先

「中間とりまとめ」を
入手されたい方は、次の
ところにお問い合わせせ
ださい。

建設省 四国地方建設局
松山工事事務所 調査課
☎972・0034
愛媛県土木部道路建設課
☎941・2111

相談

いじめ・体罰等子ども
の人権問題に関する
12時間電話相談

相談日時

5月15日(木) 9～21時

電話番号(フリーダイヤル)

0120・025・550

相談内容

子どもの人権問題に
関するあらゆる相談
(無料・
秘密厳守)

相談担当者

人権擁護委員・弁護士ほか

子どもの日記念 無料法律相談

相談日時

5月10日(土) 10～15時

場所

松山市一番町4丁目1の5
愛媛弁護士会

電話(直通)

☎933・5588

相談内容

いじめ・体罰・登校拒否・
障害と教育・校則・退学・
停学・謹慎・家庭内暴力な
どどんなことでも弁護士が
相談にのります。
(秘密厳守・相談無料)

いじめ・なやみ 相談室

相談日時

毎週水・金曜日

8時30分～17時

相談場所

中央公民館 2階

相談員

4月から山崎相談員にか
わり池川温子相談員が相談に



池川温子 教育相談員

応じます。

相談電話

☎966・6150
有線6010

人権相談所

相談日時

5月6日(火) 10～15時

場所

川内町福祉館

相談内容

差別やいやがらせ、家庭問
題や隣近所とのもめごと、
いじめの相談など(無料・
秘密厳守)

相談担当者

人権擁護委員



平成9年地価公示が 公表されました

地価公示は、毎年1月1日

現在の標準地の価格を国の機
関が公表しているもので、川
内町においては3地点の標準
地について公示されています。

この地価公示価格は、一般
の土地取引価格に対する指標
となるほか、公共用地の取得
価格や国土法の価格審査にお
ける基準、相続税評価(地価
税にも適用)及び固定資産税
評価の基準として用いられる
など、役割も広がっています。
なお、地価公示に関する図
書は、役場企画調整課でご覧
になれます。

5月ごみの収集日

清掃センター 電話 966-4989
有線 3130

1. もえるごみ

収集曜日	収集地域	収集日又は収集変更日
毎週	月・木 東谷・西谷 土谷・滑川・奥松瀬川 天神(山田団地を除く)	5月5日(月)は 5月6日(火)に収集
	火・金 北方 南方	変更なし
	水・土 前松瀬川・山田団地・横灘団地 町筋(天神を除く)	5月3日(土)は 5月2日(金)に収集

2. もえないごみ・粗大ごみ

収集地域	ガラス・空ビン類	空き缶等金物類	粗大ごみ
東谷・西谷 土谷・滑川・奥松瀬川 天神(山田団地を除く)	5月12日(月)	5月26日(月)	5月19日(月)
北方 南方	5月13日(火)	5月27日(火)	5月20日(火)
町筋(天神を除く) 前松瀬川 山田団地・横灘団地	5月14日(水)	5月28日(水)	5月21日(水)

●有線放送電話加入者異動のお知らせ(3月中)●

加入	小坂 渡部美千恵	5665			
保免 佐伯 壽	3259	下沖 渡部 昭夫	5333		
名義変更・継承	土谷 桑原 重人	2246	脱退		
(長井ヨリエより)	吉久 梅 本美紀子	3415	徳吉 宮脇 光仲	2575	
(大西ミエ子より)	音田 佐伯 敦	2417	上砂 田仲 定義	5317	
(佐伯清明より)	休 止	保免 佐伯 次郎	3252	東中村 高橋 和男	5163
				川筋 花山 浅雄	2782
				音田 弥助成	2084
				永野 高須賀征義	2716
				市場 名越 秀樹	3346

5月健康情報

●健康センター ☎966-2191有線5833



乳幼児健診

- もぐもぐ教室（離乳食講習）
 - ◎日 時 5月27日(火) 受付午前9時30分～
 - ◎場 所 健康センター2階
 - ◎対象者 平成8年11月～平成9年1月生まれの乳児と母親
 - ◎内 容 「離乳食の進め方について」
栄養士の話と調理実習
身体測定、発達チェック
 - ◎持参品 母子健康手帳、エプロン

○歯科検診

- ◎日 時 5月29日(木) 受付午前9時～11時
午後1時～3時
- ◎場 所 健康センター2階
- ◎対象者 1歳～就学前の幼児
- ◎内 容 歯科診察、フッ素・サホライド塗布、ブラッシング指導
- ◎持参品 母子健康手帳、歯ブラシ、タオル
- ◎料 金 200円

○乳幼児相談

- ◎日 時 毎週水曜日 午前9時～12時
- ◎場 所 健康センター1階
- ◎持参品 母子健康手帳
- ◎内 容 身体測定、育児相談

○3歳児健康診査（お知らせ）

3歳児健康診査の対象年齢が、3歳6～8カ月児となりました。
 今回は、9月16日（火）が予定で、平成7年1月～3月生まれの幼児を対象とします。

予防接種

	日 時	対象児と注意事項
三種混合	5月2日（金） 午後2時～3時	3カ月～7歳6カ月の者。 *百日ぜきにかかったことのある方は二種混合（ジフテリア・破傷風）を受付で申し出て受けて下さい。
ポリオ	5月14日（水） 21日（水） 午後2時～3時	3カ月～7歳6カ月の者。 *下痢をしている方は受けられません。
日本脳炎	5月27日（火） 午後2時～3時	6カ月～7歳6カ月の者。 *標準的には、3歳で2回、4歳で1回の合計3回を受ける必要があります。
風 疹	5月30日（金） 午後2時～3時	1歳～7歳6カ月の者。 *MMR（風疹・麻疹・おたふくかぜ）を受けている方は、受ける必要ありません。 *原則として、麻疹接種後に受けて下さい。

◎場 所 健康センター2階

◎持参品 母子健康手帳、予防接種手帳、体温計

健康講座

- 『いきいき健康講座』
「健康体操でリフレッシュ」
 - ◎日 時 5月9日(金)午後1時30分～3時
 - ◎場 所 健康センター2階 集団指導室
 - ◎講 師 十全病院理学療法士 藤原 雅弘先生

健康相談

- 『健康相談・栄養相談』
血圧測定、尿検査を行っています。健康に関することはお気軽にご相談下さい。
 - ◎日 時 毎週水曜日 午前9時～12時
 - ◎場 所 健康センター1階 運動指導室

『こころの健康相談』

精神的に不安定だったり、お年寄りの痴呆等の相談をお受けしています。
 ◎日 時 5月16日(金)午前9:30～12:00
 ◎場 所 健康センター及び家庭訪問
 (注)予約制ですので、事前に保健婦までご連絡下さい。

『滑川健康相談』

5月6日(火)海上 午前 9:30～10:30
 九 騎 午前 10:50～12:00
 生活改善センター 午後 1:00～2:00

リハビリ

理学療法士による機能回復の訓練を行っています。
 ◎日 時 毎週水曜日 午後1時～3時
 ◎場 所 ガリラヤ荘
 (注)申し込みが必要ですので、保健婦までご連絡下さい。

不用犬引き取り・野犬買い上げ

- ◎日 時 毎週月曜日 午前8時30分～10時
- ◎場 所 健康センター
- ◎持参品 印鑑、登録をしている犬は鑑札
狂犬病予防注射済票

献血

- ◎日 時 5月13日(火) 川上農協9:30～10:30
 四国乳業11:00～13:00
 役 場14:00～16:00

5月の当番医

(診療時間：午前8時30分～午後5時30分)

日	当番医	住所	電話
3日 (憲法記念日)	藤 石 病 院	重信町 志津川	964— 1234
4日 (日曜日)	国立療養所 愛媛病院	重信町 横河原	964— 2411
5日 (こどもの日)	いのうえ 小児科	重信町 北野田	955— 0055
11日 (日曜日)	愛媛十全医療 学院附属病院	川内町 南 方	966— 5011
18日 (日曜日)	西 村 内 科	重信町 志津川	964— 2461
25日 (日曜日)	山 本 内 科	川内町 北 方	966— 2066

24時間体制

川内町在宅介護支援センター

☎966-6250

お気軽にご相談ください。

昭和50～52年生まれの方、気を付けて!!

・・ポリオ（小児マヒ）について・・
 ◎昭和50年～52年に生まれた方について、ポリオの免疫を保有している方の割合が他の年齢層に比べて低いことが、厚生省の調査でわかりました。
 ポリオの免疫を保有していない方は、ポリオの予防接種を受けた者と接する機会が多い場合や、ポリオウイルスが存在する国に旅行するなどの場合、ポリオに感染して発症する可能性があります。
 ◎昭和50年～52年に生まれた方は
 ★ お子様かポリオを接種するとき
 ★ ポリオウイルス常在国に渡航されるときに、再度ポリオの予防接種を受けられることをおすすめします。
 ポリオの予防接種は、予防接種法に基づかない任意接種の対象となりますので、医療機関において自費で接種を受けることになります。
 ◎なお、接種医療機関や詳しい内容については、健康センターまでお問い合わせ下さい。

川内町健康センター ☎966-2191



表紙の写真

4月11日、川上幼稚園で入園式が行われました。今年から3歳児保育がスタート。帽子やカバンも新しくなりました。

町の動き

(4月1日現在)

人口	10,923人 (-8人)
男	5,173人 (-4人)
女	5,750人 (-4人)
世帯数	3,612戸 (-1戸)

戸籍の窓

(3月受付分・敬称略)

☆お誕生おめでとうございます

住所	保護者	名前	生年月日
横灘団地3	菊地 鉄也	ひかる	2.24
三軒屋	近藤 憲治	勇 樹	3.20
市場	渡部 尚宏	翔	3.20
森	菅野 隆弘	里 香	3.21
上 砂	森 泰範	友希菜	3.17
板 戸	大原 修	尉	3.26

★ごめい福をお祈りいたします

住所	氏名	年齢	死亡の日	世帯主
竹之鼻	高須賀 久子	65	2.28	高須賀 透
則之内	栗田 シゲコ	80	3.10	栗田 直之
土 谷	渡部 政彦	37	3.11	渡部 重行
横灘団地2	近藤 サダコ	89	3.11	近藤 豊
横灘団地3	鈴村 年子	79	3.10	鈴村 恒
滑川上	渡部 サノ	84	3.17	渡部 正之
天神住宅	武智 サヨ子	69	3.16	武智 サヨ子
茶 堂	近藤 厚三	82	3.17	近藤 順一
旦之上	桐山 重雄	63	3.22	桐山 重雄
宮 西	野口 晃	75	3.22	野口 晃
天 神	近藤 政子	74	3.26	近藤 毛利

編集/川内町総務課

〒791-03 愛媛県温泉郡川内町大字南方286番地

TLE (089)966-2222 有線2111

印刷/岡田印刷株式会社



あけぼの橋

旧金毘羅街道の中山越に架かっていたあけぼの橋の写真です。あけぼの橋は、総檜造り・屋根つきの古雅な橋でしたが、大正の初めに取り除かれ、かわりにこの橋が架けられました。新しく架けられたこの橋も昭和十五年頃には取り壊され、桜三里の風情を残すあけぼの橋も、現在、親柱が川内町教育委員会に残っているだけです。

(写真提供 酒井 孝さん)

編集後記

今年は、桜の見頃に連日雨が降り残念でしたが、塩ヶ森の桜も花芽を鳥が食べたのか、三〜五分咲きで終わってしまっそうです。

ところで、川内町も、この桜の時期になると、お花見だけでなく、塩ヶ森の桜のライトアップ、記念植樹、源太桜まつり、お花見ライブなど桜にちなんだ催し物が増えてきました。

町外の人からも「桜といえば川内よ」といわれるようなまちになりつつあるように思います。

かわうち探検隊

第13回



狛犬（阿形）



狛犬（吽形）

トル（吽形）、体長六十三センチメートルの一本彫の像です。神社の参道の両側におかれている狛犬は、その多くが石造でこのように木造の狛犬は、非常にめずらしいものです。

両像とも背に力のこもった盛り上がりがあり、前肢後肢の爪先まで力量感があります。前、横、後から見ても像全体に勢いがある力作です。ただ、傷みや虫喰いなどがあり、今後、防虫防腐処理を施す必要があるように思われます。

三島神社（保免）狛犬 川内町指定文化財へ

川内町の保免にある三島神社の狛犬こまいぬ一対と大興寺の山もが、川内町文化財保護審議会答申にもとづき、四月二十一日に開催された教育委員会において、正式に川内町の文化財に指定されました。（山もについても、次号で紹介。）

ごぞんじのとおり、三島神社には国の重要文化財の本殿と愛媛県有形文化財の隨身像がありますが、この狛犬も隨身像（延文五年一三五九年）と同時期のもので、隨身像と同一人物の作と推定されます。

狛犬は、口の開いた阿形あぎょうと口の閉じた吽形うんぎょうの一対で、高さ四十八センチメートル（阿形）・五十センチメートル