



おにはそと! ふくはうち!

今月の主な内容

400歳駅伝・健康マラソン……………2	シリーズ星空散歩……………11
税務だより……………3	同和教育……………12
こちら情報局……………5	学校だより……………13
おめでとう!一年生……………6・7	かわら版……………14・15
各種実績報告……………8	戸籍・町民カレンダー……………16

町の人口

世帯数	7,045 (- 8)
人口	21,193 (- 6)
男	10,165 (+ 3)
女	11,028 (- 9)
2月1日現在	

四〇〇歳駅伝 横河原分館が、十一連覇!!

二月六日、晴天のもと、第十六回重信町健康マラソン大会、第十九回町民体力つくり四〇〇歳駅伝大会が、約千人の参加者で行なわれました。上位の成績は次の通りです。



いちについて、よーい!

負けるもんか!



がんばれ!



いざ!



おめでとうございます!



- 分館対抗
- 優勝 横河原分館
 - 準優勝 八反地分館
 - 第3位 見奈良分館
 - 第4位 上林分館
 - 第5位 志津川分館
 - 第6位 樋口分館

第十九回

町民体力つくり

四〇〇歳駅伝大会

- 第十八回
重信町健康マラソン大会
- 小学生男子ベストタイム賞 高橋 修
 - 小学生女子ベストタイム賞 東村 詩織
 - 中学生男子ベストタイム賞 大野 智彦
 - 中学生女子ベストタイム賞 守屋 知美
 - 一般男子ベストタイム賞 谷口 茂樹
 - 一般女子ベストタイム賞 土山 淳子



- 中学生部活動対抗
- 男子
 - 優勝 野球部A
 - 準優勝 バスケット部A
 - 第3位 陸上部
 - 女子
 - 優勝 バスケット部A
 - 準優勝 陸上部A
 - 第3位 陸上部B

しっかり、準備運動



スタート!



税務だより

固定資産税 — 平成六年度評価替え —

平成六年度の評価替えでは、土地(宅地)の評価は、全国一律に地価公示価格の七割程度を目標に、評価の均衡化・適正化を図ることとされています。

- 土地の価格には、公的土地評価といわれるものだけでも
 - ① 地価公示価格(国土庁)
 - ② 相続税評価額(国税局)
 - ③ 固定資産税評価額(市町村)
- 村)があります。これら公的土地評価の間の差が大きく

なり、平成元年に成立した「土地基本法」で、公的土地評価相互の均衡化と適正化を図ることが定められました。

これにより、平成六年度の評価替えでは、固定資産税の土地を地価公示価格の七割程度を目標に評価の均衡化・適正化を進めることになりました。このため、評価額は数倍に上昇することになりますが、今回の評価替えは、基本的に均衡化・適正化を図ることが目的であり、これによって増税するものではありません。したがって、税負担については、評価額の上昇がそのまま税負担の上昇にならないように適切な調整措置がとられます。

● 住宅用地に係る課税標準の特例措置が拡充されます。
 ・ 小規模住宅用地
 (二〇〇㎡までの分)
 評価額の $\frac{1}{4}$ (現行)↓
 評価額の $\frac{1}{6}$ (平成六年度)

● 一般住宅用地
 評価額の $\frac{1}{2}$ (現行)↓
 評価額の $\frac{1}{3}$ (平成六年度)

● 家屋については、耐用年数の短縮が行われ税負担が軽減

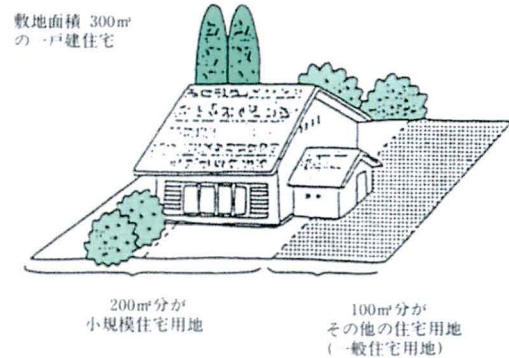

● 評価替えによって評価額が著しく上昇する宅地については暫定的な特例措置がとられます。
 特例措置なし(現行)↓
 評価の上昇割合に応じて評価額の $\frac{3}{4}$ に圧縮
 (平成六年度)

● 宅地については、税負担の緩和措置として負担調整率があります。これがよりなだらかな税負担となるように調整されます。

● 家屋については、耐用年数の短縮が行われ税負担が軽減

されます。

● 木造住宅
 二四年(現行)↓
 二〇年(平成六年度)

● 非木造住宅・アパート
 二五年(平成六年度)

● 非木造事務所
 七〇年(現行)↓
 六〇年(平成六年度)

● 非木造工場
 四〇年(現行)↓
 三五年(平成六年度)

● 非木造の住宅・アパートの初期減価が引き下げられます。

● 〇・八(現行)↓
 〇・九(現行)↓

● 在来分の家屋(すでに課税されている家屋)が三%減価されます。

● 平成六年度に評価替えが行われることに伴い以上のような調整措置がとられ、評価が上がっても、税負担が急激な増加にならないよう配慮されています。

● 平成六年度は、地方税法の改正が予定されており、前回の基準年度と同様、一か月遅れの四月一日からとなる見込みです。

固定資産税とは

● 固定資産税とは、毎年一月一日現在、土地家屋、償却資産を持っている人が、その資産がある市町村に、その資産価値に応じて納める税です。

● 固定資産税は、町税収入の約三分の一を占め、町民税とともに町財政の大切な財源となっています。

● 土地と家屋は、三年ごとに評価替えが行われます。次の評価替えは平成六年度です。

固定資産課税台帳 縦覧期間変更(予定)のお知らせ

平成六年度は、地方税法の改正が予定されており、前回の基準年度と同様、一か月遅れの四月一日からとなる見込みです。



お問い合わせ

税務課固定資産税係

☎ 六四一・二〇〇一

内線二四一・二四二

し尿くみ取り料改正、平成6年4月1日から

し尿くみ取り家庭のみなさん、町では、平成6年4月1日からし尿くみ取り料が13年ぶりに改正され、次表の料金が適用されることになりましたので、ご協力をお願いします。

し尿処理手数料

区分 便槽別	均等制		従量制
	人頭制 1人1か月	世帯割 1世帯1か月	18リットル 当り
旧式便槽 (まる壺)	210円	290円	140円
普通便槽	210円	550円	140円

同一世帯内で便槽が二つ以上あり、同時にくみとりした場合の世帯割料金は旧式便槽の場合290円、普通便槽の場合550円を加える。

☆従量制料金計算例

450リットルの場合

$$140円/L \times (450L \div 18L) = 3,500円$$

3,500円に消費税分100円が加算され

3,600円となる。

☆均等制料金早見表：1ヶ月当り

人員数	1 人			2 人		
	料 金	消費税	合 計	料 金	消費税	合 計
旧式便槽	500円	10円	510円	710円	20円	730円
普通便槽	760円	20円	780円	970円	20円	990円

人員数	3 人			4 人		
	料 金	消費税	合 計	料 金	消費税	合 計
旧式便槽	920円	20円	940円	1,130円	30円	1,160円
普通便槽	1,180円	30円	1,210円	1,390円	40円	1,430円

人員数	5 人			6 人		
	料 金	消費税	合 計	料 金	消費税	合 計
旧式便槽	1,340円	40円	1,380円	1,550円	40円	1,590円
普通便槽	1,600円	40円	1,640円	1,810円	50円	1,860円

国民年金保険料も改定、平成6年4月から1ヶ月分11,100円

平成6年4月から国民年金の保険料が変わります。

新しい保険料は、1ヶ月分が11,100円です。

保険料の納め方には、毎月納める方法のほかに、**1年分**(今年の4月から翌年の3月分まで)をまとめて納める方法があります。この方法を「前納」といいます。

この「前納」制度を利用されると、納め忘れがなく便利なのはもちろん、**保険料も割引**されて大変お得です。

なお、役場で前納のお取扱ができるのは、平成6年4月末日までになっています。

国民年金は、個人年金と異なり、国が責任を持って運営する制度ですので、毎年の物価上昇に見合った年金額の引き上げを行っています。これにより、受け取る年金の価値を現在・将来に渡り維持して行きます。今回の年金額・保険料の改定は、物価上昇によるスライドなどによるものです。

毎月納めた場合と前納した場合の保険料比較表

	毎月納めた場合	前納した場合	割引額
定額保険料	{11,100円×12ヶ月} 133,200円	129,990円	3,210円
定額保険料+付加保険料	{(11,100円+400)円×12ヶ月} 138,000円	134,670円	3,330円

これだけ、お得です。



臨時保母登録者募集!

重信町では、保母資格をお持ちの方で、臨時保母として登録される方を募集しています。これは、今働いている保母が、出産や病気などで長期の休暇をとる場合に、代替保母として勤務をお願いするものです。

詳しくは、役場福祉課までお問い合わせ下さい。

☎64-2001 内線253

重信史談十二号発行

重信史談会(武智成彬会長)は、このほど、会誌「重信史談」十二号を発行した。A5判、八十三ページ。

内容は「造塔の流れのなかの重信町内の層塔」高橋大蔵氏、「長慶天皇の遺跡を訪ねて」別府頼雄氏、「烏ヶ城主渡部家譜について」渡部正寿氏、「佐古谷池の歴史と今後の課題」石丸法明氏、「ふるさと回顧」汽車通学・田田窪駅のこと



ろ」井上龍雄氏、「昔話の世界」民話・伝説・神話など」武智成彬氏。

高橋氏の「造塔の流れのなかの」は、前編・層塔を考える基本ーから中編・全国的な造塔の流れーに触れ、後編・重信町内の層塔ーで町内の層塔を克明に記述した力作。石丸氏の「佐古谷池の」は、佐古ダムに生まれ変わる下林の佐古谷池の歴史と当面する課題を取り上げたもの。

井上氏の「ふるさと回顧」は、もう六十年も前の思い出。専門的な記述から懐旧談まで、バラエティーに富み興味深く、郷土の歴史を知る上での貴重な一冊となっている。定価九百円、購読希望者は、重信町歴史民俗資料館へ申し込みのこと。

☎六四一三四一四

国保だより

国民健康保険 保険証の更新

現在、国民健康保険に加入している方の保険証の有効期限は、平成六年三月三十一日となっております。

新しい保険証は、三月末日までに該当する世帯ごとに郵便にてお送りします。

期限(三月三十一日)が過ぎた保険証は、役場・町民課へお返し下さい。

なお、国民健康保険から社会保険等に加入した方で、資格喪失手続きを済まされていない方は、早急に手続きを行って下さい。

お問い合わせは、町民課・国保係まで。

(☎六四一三〇〇一)

●新しい保険証を受け取ったら

●住所、氏名、生年月日などに誤りがないか確かめましょう。



●裏面の注意事項をよく読んでおきましょう。



●保険証の記号、番号を確認して、忘れずに記録しておきましょう。



健康ウォーキング だより

昨年から始めました「健康ウォーキング(歩行)」では、二月十五日現在、百九十六名の方が登録し、健康づくりのため、ウォーキングを実行しています。通算距離五百kmを超え、記念メダルを受け取られた方もいます。(五百kmを超えられた方は、記録用紙を町民課まで持参して下さい。記念メダルを贈呈します。)

まだ、登録されていない方は町民課で手続きして下さい。記録用紙や反射テープ付きタスキをお渡しします。

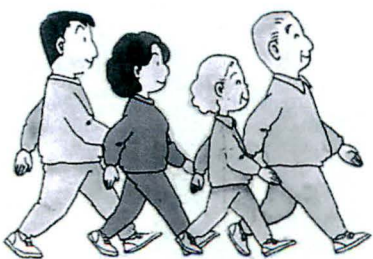

ウォーキングをする時の呼吸は、1歩ごとに、「すう」「すう」「はく」「はく」の要領で。足の動きに合わせてリズムカルな呼吸を!

おめでとう! 一年生

小学校新入児は
昭和62年4月2日から
昭和63年4月1日生まれの子

新入生をお持ちのお父さん、お母さん、ご入学おめでとうございます。

今年の重信町内小学校への新入児(昭和六十二年四月二日から昭和六十三年四月一日生まれ)は、二百四十二人です。

該当するお子さんで、下記の名簿に漏れていたり、病気やその他の理由で就学猶子の申請をする方、二月一日以降に転入した方で手続きを済ませていない方は、重信町教育委員会、教務課へご連絡下さい。(☎六四一五〇〇)

なお、この名簿は平成六年二月一日現在で作成し、生年月日の順で記載しています。



北吉井小学校
男46人・女63人
109人

- | | | | | | | | | | | | | | | | | | | | | | | | | | | | |
|------|-------|-------|-------|-------|------|-------|-------|-------|-------|-------|------|--------|---------|---------|---------|---------|---------|-------|---------|---------|---------|---------|---------|---------|-------|---------|-----------|
| 小川 涼 | 阿部 康志 | 藤田 理知 | 金澤 大介 | 和田 達也 | 深川 優 | 塚本 守晃 | 黒河 聖也 | 越智 昭博 | 小池 辰徳 | 石川 徳久 | 白瀧 禎 | 丹生 谷恭之 | 西 信 武 郎 | 仙 波 幸 信 | 高 須 賀 顕 | 花 田 佑 樹 | 門 多 紀 明 | 和 田 悠 | 高 原 政 大 | 相 原 綾 乃 | 奥 川 春 世 | 立 山 民 峰 | 塩 出 浩 美 | 今 井 仁 美 | 門 田 薫 | 森 万 佑 子 | 渡 部 梨 都 葵 |
|------|-------|-------|-------|-------|------|-------|-------|-------|-------|-------|------|--------|---------|---------|---------|---------|---------|-------|---------|---------|---------|---------|---------|---------|-------|---------|-----------|

- | | | | | | | | | | | | | | | | | | | | | | | | | | | | | | | | | |
|--------|-------|--------|-------|--------|-------|--------|-------|--------|--------|-------|-------|--------|-------|-------|------|-------|-------|-------|-------|------|--------|-------|--------|-------|-------|-------|-------|-------|------|-------|-------|-------|
| 近藤 菜津美 | 朝山 香織 | 比野 平恵子 | 高橋 粧子 | 渡部 亜莉沙 | 野口 七奈 | 國安 まなつ | 山内 教子 | 西森 恵理香 | 黒河 麻里奈 | 二宮 雅美 | 佃 安津子 | 亀田 ゆかり | 仲田 優希 | 杉田 和香 | 相原 薫 | 渡部 由香 | 宮内 香織 | 三崎 由貴 | 兵頭 舞緒 | 矢野 遥 | 大岡 由佳梨 | 大西 智子 | 戒能 みずき | 上岡 康子 | 落藤 美紗 | 坪内 香奈 | 中村 理絵 | 渡部 有美 | 渡部 恵 | 四宮 綾子 | 重松 萌子 | 水崎 友希 |
|--------|-------|--------|-------|--------|-------|--------|-------|--------|--------|-------|-------|--------|-------|-------|------|-------|-------|-------|-------|------|--------|-------|--------|-------|-------|-------|-------|-------|------|-------|-------|-------|

- | | | | | | | | | | | | | | | | | | | | | | |
|-------|-------|-------|-------|-------|-------|--------|-------|--------|-------|-------|-------|--------|-------|-------|-------|-------|-------|-------|--------|-------|------|
| 兵頭 志保 | 池川 由季 | 埜下 智代 | 石丸 祥子 | 中重 睦美 | 和田 周子 | 神野 麻里亜 | 谷岡 真奈 | 越智 真寿美 | 土居 明銀 | 一色 美実 | 越智 玲華 | 大地 田結花 | 新開 恵理 | 松末 久乃 | 山口 香織 | 篠崎 なお | 石川 麻貴 | 菊池 早記 | 橋本 奈緒香 | 新盛 英子 | 長田 和 |
|-------|-------|-------|-------|-------|-------|--------|-------|--------|-------|-------|-------|--------|-------|-------|-------|-------|-------|-------|--------|-------|------|



婦人会だより

平成五年度

温泉郡連合婦人会教育研究大会

中島・川内・重信の三町から二百人が集まり盛会でした。

一月三十日の日曜日、町民

会館において、現代の社会に

適した新しい家族のあり方や

子育てなどを求め研修を深

めました。

和町町長さんと柳澤県議さ

んが、お祝いのごとばを述べ

られました。



「嫁の座、姑の座」と題し、野間富子先生が講演されました。

今治明徳短大講師の野間先生は、豊富な経験からの具体的な話やユーモアを混えて中身の濃い話をされました。

レクリエーションや産地品交換で楽しみました。

プレゼント交換をしたあとレクリエーションではすばらしい隠し芸を披露し、友好の輪を広げました。

また、産地品交換では、それぞれの町の特産品や手づくり品が出品され好評でした。

(重信町婦人会)

ご協力ありがとうございました —平成五年度 実績報告—

歳末たすけあい運動

平成五年度歳末たすけあい運動は、町民のみなさんの積極的なご協力により完了しま

した。
みなさんから寄せられた、たくさんの方々の義援金と、重信町社会福祉協議会から拠出した四六六、一四三円とあわせて、

ねたきり老人や福祉施設入所の方々にお贈りしました。
みなさんのご厚情とご協力に感謝申し上げます、その状況を報告します。

平成五年度 歳末たすけあい募金実績表

地区名	実績額
山之内	28,800
樋口	78,900
横河原	151,500
志津川	199,600
西岡	55,600
播磨台団地	32,700
見奈良	132,000
田窪	202,200
田窪団地	56,100
牛湫	102,300
上樋団地	35,700
牛湫団地	144,300
南野田	50,100
北野田	36,200
北野台団地	17,400
新村	30,600
上林	61,800
下林	98,100
上村	36,600
小計	1,550,500
有志	24,535
小計	24,535
合計	1,575,035

(単位:円)

共同募金

平成五年度共同募金運動はみなさんの多大なご協力をいただき、目標額を達成す

ことができました。
この運動は、ご承知のとおり、国民たすけあいの民間運動で、寄せられた善意は、社会福祉施設の整備等に使われます。

別表のとおり各地区、職域、会社等で多額の募金をお寄せいただいたことを報告するとともに、今後一層のご協力を願います。

平成五年度 共同募金実績表

地区名	目標額	実績額
山之内	33,600	39,900
樋口	95,200	108,400
横河原	178,000	204,100
志津川	264,400	270,500
西岡	66,000	79,300
播磨台	40,400	40,400
見奈良	156,800	180,700
田窪	239,200	276,900
田窪団地	67,200	75,200
牛湫	93,600	102,800
堀池	32,000	34,400
上樋団地	40,800	47,200
牛湫団地	190,000	194,100
南野田	60,800	67,400
北野田	40,800	48,000
北野台	21,600	21,600
新村	37,200	40,200
上林	73,600	82,200
下林	124,000	135,600
上村	46,000	46,200
小計	1,901,200	2,095,100
職域バッジ募金	540,000	553,500
法人募金	458,800	513,780
合計	2,900,000	3,162,380

(単位:円)

平成五年度 歳末たすけあい配分実績表

(単位:円)

配分項目	人数	単価	金額	配分項目	人数	単価	金額
生活保護世帯	32	5,000	160,000	施設入所者	57	5,000	285,000
準保護世帯	63	5,000	315,000	施設			119,678
在宅ねたきり	48	4,500	216,000	団体援助			35,000
ヘルパー派遣世帯	16	4,500	72,000	団体活動費(7パーセント)			109,600
長期療養者	162	4,500	729,000	合計	378		2,041,278

平成六年度 母子家庭および寡婦 自立促進講習会

ワープロ講習会

対象 母子家庭の母、もしくはその子女又は寡婦で おおむね四〇才まで

科目 ワープロ(日商三級資格取得講座)

日時 四月八日(金) 五月三十一日(火)まで 毎週火・金曜日の 午前九時三〇分から 午後三時三〇分まで

会場 愛媛県母子福祉センター

定員 二〇名

受講料 無料 (テキスト代一、五〇〇円は自己負担)

申込締切 三月三十一日(木)までに印鑑を持って愛媛県母子福祉センターへ

問い合わせ 松山市中一町七―三 愛媛県母子福祉センター
☎三三一一〇二二 ☎三三一一七三五

狂犬病予防注射と畜犬登録

平成6年度の狂犬病予防注射と畜犬登録を別表の日程で実施します。

毎年1回の注射と登録は飼主の義務です。必ず受けるようにしましょう。

料金 注射料 2,570円 合計 4,770円
登録料 2,200円

※なるべくお釣りのいらぬようにお願いします。

この期間中に注射及び登録ができなかった場合は、注射は動物病院で、登録は役場福祉課で受け付けています。

平成6年度狂犬病予防注射及び畜犬登録日程表

月・日	場 所	時 間
4月11日 (月曜日)	山之内 公民館	9:50~10:00
	岡えん堤	10:05~10:15
	荒木谷バス停	10:20~10:30
	井口公民館	10:35~10:50
	樋口 公民館	11:00~11:55
	横河原 二本松	13:00~13:30
	療養所前	13:40~14:20
4月12日 (火曜日)	見奈良 公民館	14:30~15:00
	横河原 公民館	9:30~10:00
	志津川 公民館	10:10~11:00
	八反地 公民館	11:10~12:00
	西岡 公民館	13:00~13:30
4月13日 (水曜日)	池之下公民館	13:40~14:00
	田窪 公民館	14:10~14:50
	役場駐車場	9:00~9:50
	田窪団地公民館	10:00~10:50
	田窪 公民館	11:00~11:50
	堀池 公民館	13:00~13:30
	牛瀨 公民館	13:40~14:20
4月14日 (木曜日)	牛瀨団地日野齒科前 (田第2保育所)	14:30~15:00
	播磨台団地公民館	9:30~10:10
	新村 公民館	10:20~10:40
	北野田 公民館	10:50~11:10
	南野田 公民館	11:20~11:50
	上村 公民館	13:00~13:20
	石丸敏雄宅前	13:30~13:50
	下林 西の谷公民館	14:00~14:20
	仙幸寺集会所	14:30~14:50
	4月15日 (金曜日)	上林 湧水公民館
中筋集荷所		10:00~10:10
谷バス停		10:20~10:30
公民館		10:40~11:00
花山菅野宅前		11:10~11:20
二ノ瀬集会所		11:30~11:40
下林 八幡集会所		13:00~13:20
助兼集会所		13:30~14:00
旧拝志森林組合横		14:10~14:20
別府倉庫前		14:30~14:50



平成5年度 重信町社会福祉協議会会費

地 区 名	会 費
山之内	18,800
樋口	52,600
横河原	101,000
志津川	131,200
西岡	36,000
播磨台団地	22,600
見奈良	88,000
田窪	135,000
田窪団地	37,400
牛瀨	68,200
上樋団地	23,800
牛瀨団地	101,000
南野田	33,400
北野田	23,200
北野台団地	11,600
新村	20,400
上林	41,200
下林	65,200
上村	24,400
合 計	1,035,000

(単位:円)

社会福祉協議会 全戸会員制

平成5年度重信町社会福祉協議会、全戸会員制の実施にあたり町民のみなさんのご協

力により一、〇三五千円の会費を納めていただきました。なお、会費の半額は、地域福祉の増進のため各地区に配布し、残りの半額は、心身障害者、ねたきり老人、独居老

人対策事業費などに充てさせていただきます。みなさんのご協力に感謝するとともに、その実績を報告します。

篤志寄付

重信町社会福祉協議会に、次の方から金一封を寄付下さいました。

石丸 坂上 渡辺 八木 山内 関 窪田 松本
 要さん(上村) 文明さん(志津川) ヨシエさん(横河原) 完さん(牛瀨) 一正さん(田窪) 安夫さん(田窪) 縣治さん(牛瀨) 千恵子さん(牛瀨)

重信町教育相談室

●日時 毎週水曜日 13:00~17:00
 ●場所 図書館3階
 ●電話 64-3437
 直接来られてもかまいません。

月	日	相談員
3	9	近藤 栄宏
	16	近藤 良悟
	23	稲荷 善一
	30	武智 道子

保健だより

平成五年度 各種健康診査の報告②

「けんしん」には、「検診」と「健診」の二種類の字を使います。この違いは次のとおりです。

検診⇨病気そのものを見つけ
ること(例・胃がん検診)

健診⇨身体全体をみて異常な
所見がないか確かめる
こと(例・成人病健診)

健康づくりをすすめる上で、「検診」も「健診」もどちらも大切な事です。各種がん検診の結果を報告します。

平成六年度も各種がん検診及び基本健診(成人病健診)を実施します。「検診」と「健診」両方受診して健康づくりに役立ててください。

各種がん検診の結果

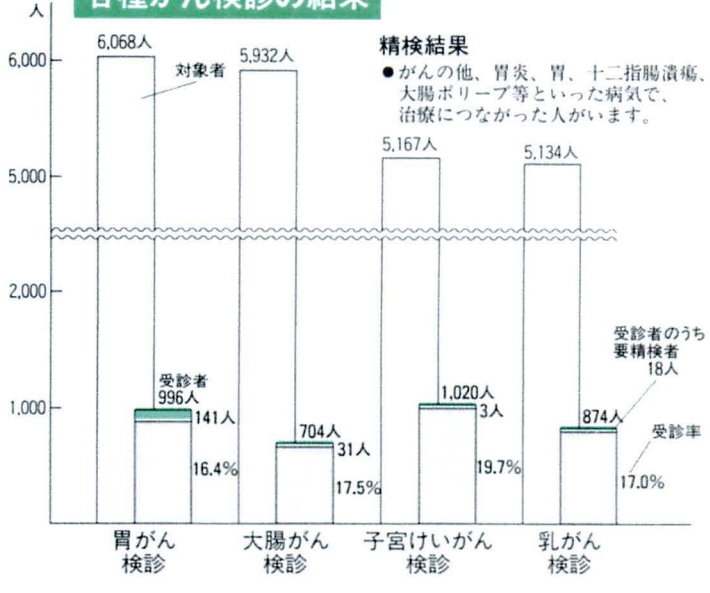

教室名	日時	内容	講師
糖尿病教室	3月8日(火) 14:00~16:00	講義「運動療法について」	日本体育協会公認スポーツドクター 林 雄司医師
高血圧教室	3月16日(水) 14:00~15:30	講義「血圧について」	愛媛大学医学部 新聞 省二医師
	3月24日(木) 10:00~12:30	講義「減塩について」 調理実習「減塩食」 みそ汁塩分濃度測定	乃万広子栄養士 保健婦

※なお、3月8日「糖尿病教室」は、保健カレンダーの日程とは変更となりました。ご了承ください。

病気別健康教室(後半)

係 福祉課保健婦
番 六四一二〇〇一
内線三一・三一二
病気別の健康教室を左記のとおり実施しています。

- 〈場所〉 町民会館
- 〈持参品〉 健康診断結果通知書
- 〈参加費〉 無料
- 〈申し込み方法〉 実施日一週間前までに、福祉課・保健婦まで連絡下さい。

四月一日から、警察官等の制服が変わります

警察官及び交通巡視員の制服が、平成六年四月一日から全国一斉に切り替えられることになりました。

来るべき二十一世紀の新時代に向けて、さわやかで力強く、そして県民の方々に親しまれる、そんな警察官を目指して頑張ります。

(愛媛県警察本部)



シリーズ

星 空 散 歩

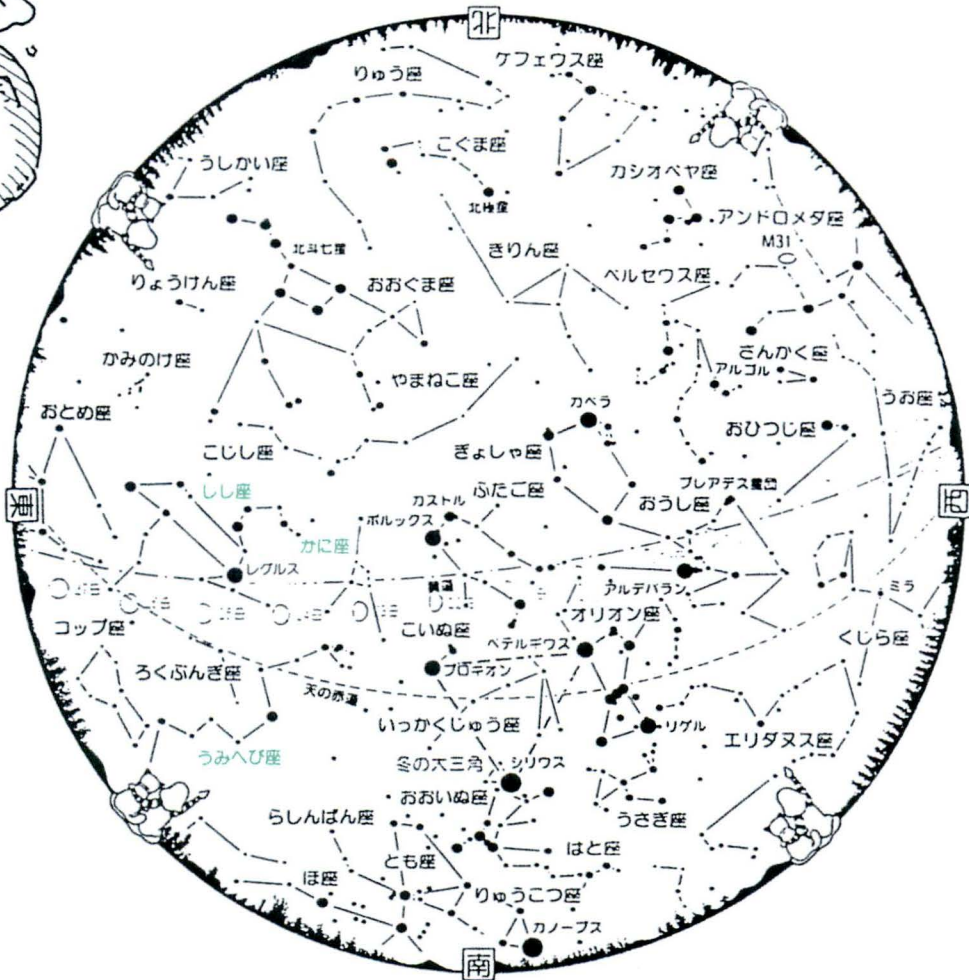

★3月の星空あんない

— 観察場所 重信町見奈良 重信天文台から —

観察時間 3月中旬の20時ころ

春霞で空がほんやりする季節ですが、星の瞬きが小さくなります。「暑さ寒さも彼岸まで」の言葉がありますが、夜間はまだ寒さが厳しいでしょう。

3月には、かに座、しし座、うみへび座、などの星座を見ましょう。明るい星が多くて賑やかな冬の星座は西へ傾き、落ち着いた春の星座が星空を飾ります。きれいに晴れた夜にかに座の中央にある小さい四辺形の中にプレセペ星団が肉眼でほんやり見え、双眼鏡を向けると数10個の星の集まりに見えます。ヨーロッパではプレセペ星団を「ロバのかいば桶」、「蜜蜂の巣」と呼びます。

うみへび座の蛇の頭はかに座の南にあり、蛇のしっぽの先はおとめ座のスピカの南にあって夜更けに出てきます。

しし座の大鎌にある明るい星がレグルスで、太陽の通り道に最も近い1等星です。

15日ころに西の空に三日月が見えます。三日月の向きは季節によって変わるので、月の向きに注意しましょう。宵の明星の金星が日の入り直後の西の地平線上にちよっと見えて間もなく沈みます。夜更けにはてんびん座にある明るい木星が南東の空に昇ってきます。



場所 重信町民会館
大ホール

日時 三月十三日(日)
午前十二時～午後三時

第十五回
重信町舞踊連絡会
発表会

場所 重信町民会館
大ホール

日時 三月六日(日)
午前十時～午後四時

重信町
コミュニティ舞踊協会
第十六回おさらい会

重信町文化協会からお知らせ

同和教育

「第五回人権を語る集い」から③
苦しみは、

弱い立場の人にしか
わからないのですか

重信中学校 二年

宮内 智子

苦しみは、弱い立場の人にしか、わからないのでしょうか。もし、そうだとしたら、そんな世の中でいいのでしょうか。

私は、小学校の頃に「僕、もう我慢できないよ」という本を読みました。それは、中学校一年生の男の子が同級生と先生から受けたいじめに耐えきれず、とうとう自殺をしてしまったというノンフィクションのお話です。A君の文集に書かれたみんなからの言葉はひどいものです。「お前と違う組になれてうれしい。」とか「死ぬとまでは言わないから、転校して行ってください。」などです。私には、人間の言葉とは思えませんでした。この本は、私の心の中に焼き付いて生涯忘れることができないものとなるでしょう。

う。さらに、最近では新聞やテレビのニュースでも、よくいじめについての記事を見かけるようになりました。

いじめの側の人は、自分がいじめっ子だったことをきいさっぱりと忘れてしまうかもしれません。しかし、いじめられた人は、そのことを深い深い心の傷として一生背負って生きていかなければなりません。たとえその傷をいやせたとしても、消去することはできないのです。

私は、小学校一・二年の頃いじめられっ子でした。学校でいじめられ、家に帰って涙を流す毎日でした。私の楽しみにしていた学校生活は、こんなつらい毎日だったのです。今思えば、よく登校拒否をしなかつたなあと、自分でも不思議に思います。私は手術をきっかけにぜんそくになり、よく学校を欠席するようになったようです。そのことが理由だったようです。どんなことをされたかは、もうあまり覚えていませんが、あるとき感じたことは六年半以上たった今でも、まだ変わらずはつきりと覚えています。あのとときの気持ちは忘れられませんが、

私のことをいじめた人達を憎んではいません。

現在の私から考えると誰一人、私がいじめられっ子だったとは思わないでしょう。実は、私自身もあのとときのことは悪夢だったのではないかと思ふことがあるくらいです。でも悪夢ではありません。実際に起こった出来事なのです。

5回 人権を語る集い



体の弱い人、障害のある人などをいじめたり、差別したりするのはひどいことです。絶対にしてはならないことです。今、日本中で「同和教育」が盛んに行われています。しかし、なかなかなくなりません。特に、江戸時代からの部落差別は今もなお、根強く残っています。その土地に生ま

れたからといって、何がいけないのでしょうか。生まれてくる子どもには、生まれる場所や、生む親を選ぶことなくてできません。その土地で生まれたからといって、一生つらい思いをして生きていかなければならないのでしょうか。

悪いのは、身分制度を作った江戸時代の人々でしょう。しかし、その間違った考え方をいつまでたっても取り除くことができない私たちも悪いのです。(中略)

私は同和教育によって、「何が差別なのか、また、差別をなくすためにはどうしたらよいか」ということを常に考えていかなければならないことを学びました。私たちには、二十一世紀を背負ってたつ義務があります。だからこそ、もつと真剣に差別について学習し、どうすれば日本中の、いや世界中の人々が平和で幸せに暮らせるかということを考えて、行動していかなければならないと思います。そのため、まず、身近にある差別をなくすように行動していきたいと思います。

新刊図書案内

- 〈哲学〉 人生を三倍に生きる一万年代恒雄
 - 〈歴史〉 日本軍政下のアジアー小林英夫
 - 〈伝記〉 意気に燃える一沢田ふじ子
 - 〈政治・経済〉 政治腐敗を撃つー毎日新聞社会部・統合と分裂のヨーロッパー梶田孝道
 - 〈医学〉 現代病の周辺ー読売新聞社
 - 〈技術・産業〉 プルトニウムーダイヤモンド社・農業の正しい使い方ー山川哲弘
 - 〈芸術〉 茶の湯を楽しむー講談社
 - 〈文学〉 モンパの木の下の一権名誠
- 〔お知らせ〕
3月3日〜6日・25日〜30日の間、館内整理のため休館します。
〔今月の休館日〕
3日〜7日、14日、20日、21日、22日、25日〜31日
〔今月の標語〕
壁をうがちて書を読むII
貧苦の中で学問をすること。

学校だより ⑨

少年式



力強い誓いの言葉

重信中学校では二月四日、立春の日に、今年度十四歳になる二年生二百九十名の健康と前途を祝し、多数のご来賓、保護者の方々のご出席のもと、少年式が盛大に行われました。式典では、学校長を初めとし、人生の先輩から式辞や祝辞をいただき、三年生の大野弘美子さんからは励ましの言葉をいただきました。これに応えるように宮城君、出崎さんの「……今まで社会を支え

て来られた方々の意志を受け継ぎ、立派に自分の責任を果たしていきたいと思えます。」という代表挨拶があり、続いて、クラスごとに「今の自分たちにとって何が大切なのか」を考えてまとめた誓いの言葉を声高らかに述べ、会場の人々の感動を呼びました。二部の記念行事は、少年式実行委員長の深津徹君と佐々木加奈さんを中心に進められました。「自分たちの手による少年式を」と昨年十二月から組織を作り、メインテーマ「社会に貢献できる人間をめざして」サブテーマ「真の勇氣・豊かな思考力・正しい礼儀」としていきさつと、自分のことだけで精一杯だった今までの自分から一歩成長して、他のために何かできる自分になろうという意気込みが述べられました。その後、このテーマに即した意見発表が、今井君と守屋さんによってなされました。

また、新村の牧秀宣さんと、留学生でベナン人のクヌホ・ローレンさんが「国際理解は

そう難しいことではないよ。世界の人々は皮膚の色や言葉は違っても、みんな心は同じ。ちょっととした思いやりから交流は始まる。少年の心を持つた大人」になってほしい。好奇心とキラキラした瞳を持って、恥ずかしがらず、知ろうとしてほしい。アフリカについても、ベナンについても」と心に響く話をして下さいました。



クヌホさんと牧さんのお話



お年寄り宅を訪問、会話ははずみます。

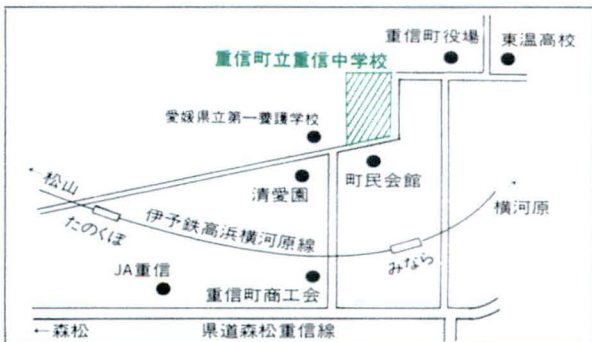

よらぬ寄贈品の野田人形をお土産に、お年寄り宅を訪問させていただき、貴重な体験などを聞かせていただきました。二年生にとって、この少年式への取り組みは、「社会に貢献できる人間をめざして」、その確かな一歩となることでしょう。

(教頭 菅野邦彦)

所在地 重信町志津川九九一
生徒数 九一三人
職員数 四八人



1月26日、清掃奉仕、こんなにゴミを集めました。

新春に詠む

重信町文化協会では、去る一月九日、十七日の二日間、町民会館で、俳句、短歌、川柳、それぞれの大会を開きました。

入選作を紹介します。

俳句大会

一月九日

最高得点句賞

上林・山内千代子
一輛の汽車の音去る枯野かな

特選 (選者 梅岡ちとせ)

田窪・山田杏花
蓬生で厨に萌ゆる匂い満つ

志津川・篠原和子
松過ぎて土の匂ひに寧らげり

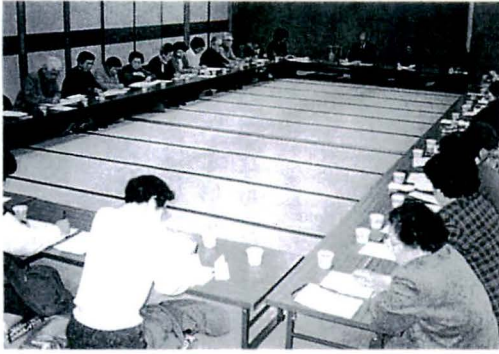

新春俳句大会

志津川・中野寿子
枯土手や碑文に村の哀史あり

見奈良・池川紀子
キューイさみどり青年の片えくぼ

牛瀨・八木美恵子
室咲きの花に水やる快復期

短歌大会

一月九日

特選作

下林・浅井シズ子
大根の蒔き時も覚えぬ
母となり

吾を頼れる掌の柔かし

上村・高須賀京子
両陛下迎えて魚放ちたる
海豊かなれ白波たちでも

見奈良・弓立 清美
ゆくりなく
夜半のラジオの菩提樹に
思ひ出したり遠きわが友

川柳大会

一月十七日

特選句

田窪・野口三代子
眼鏡はすすと青い鳥が見え

一番 下林・谷松 治美
一番になつて背中が目がほしい

見栄 田窪・好永ひろし
玄関と庭に糸目をつけぬ金

かわら版

ぼくたちの街をきれいに

一月二十六日、重信中学校では、少年式を迎える二年生全員が、社会奉仕の一つとして、町内の公共施設などの、清掃を行いました。

体操服に着がえた生徒たちは、見奈良駅周辺や町民会館、隻手薬師、重信川堤防など、数カ所にわかれ、約二時間余りをかけて清掃しましたが、あまりのゴミの多さに驚いた様子でした。

(13ページに関連記事)

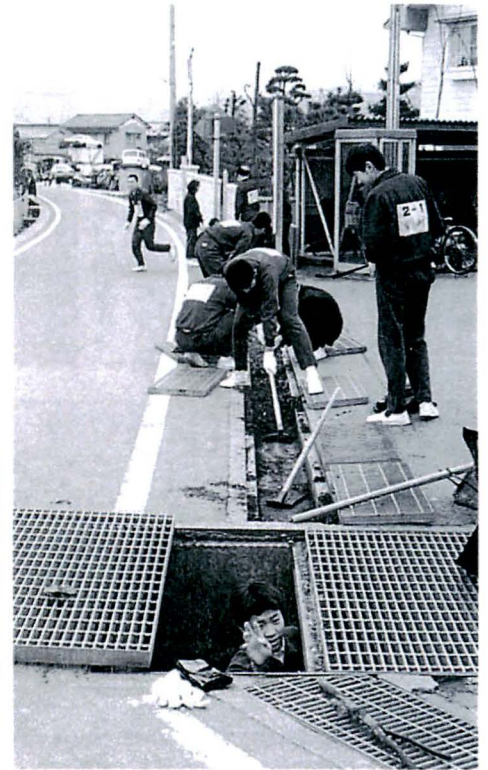

自衛官募集



防衛庁では、平成六年三月に高等学校卒業見込者を対象に、陸・海・空自衛官を募集します。

二等陸海空士

応募資格
平成六年高等学校卒業予定
または一八才以上、二七才未滿の男女

給 与

初任給

(月額一五一、八〇〇円)

期末・勤勉手当ほか各種手当が職務や勤務条件によって支給されます。

衣食住

食事・宿泊費無料のほか、被服等もすべて無料で支給または貸与されます。

手 当

特別退職手当

問い合わせ

役場総務課

☎六四一三〇〇一

自衛隊愛媛地方連絡部

☎四七三〇四〇

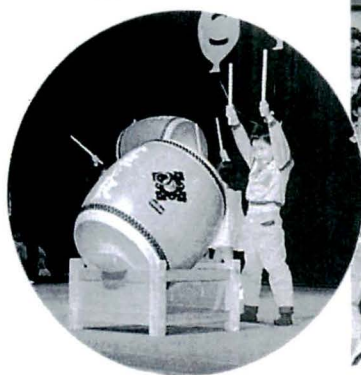

いばらの さいてん

二月八日、重信町保育会による「幼児の祭典」が、町民会館で開かれました。

オープニングは、五才児たちの「和太鼓」。七、八人ずつのグループで、息をあわせてドンドコドン。

続いて、三才児、四才児も加わって、セーラームーンやアブラハムなど「なかよくダンス」。大きくなった、ガンバリマンのうたも、みんなでうたいました。

その後、「葉っぱのゆりかご」「おともだち」など、すばらしい映画を一時余り。初めて集いに、父兄も含めて約三百五十人が集まり、楽しいひとときを過ごしました。

かわら版

男子、厨房に入る

町老人クラブ連合会では、二月七日、町民会館で「男の料理教室」を開きました。朝早くから集まったのは、男性ばかり三十人、平均年齢七十才余のおとしよりたち。まずは、米を研ぐことから始め、鯛をおろして「鯛飯」作り。にんじんのみじん切り、大根のせん切りなどにも挑戦。「いわしのフラワー焼き」「魅としめじの牛乳みそ汁」など五品目の料理に腕を振りました。



おとしよりも 交通安全

二月七日午後、町民会館で「高齢者交通安全教室」が開かれました。

これは、今年になって、交通事故でのおとしよりの死者が相次いでいるため、松山東警察署の協力で、交通安全を呼びかけたものです。

夜間や早朝の暗がり、反射テープやタスキがいかに有効かなど、シミュレーションもありました。

あかえんびつ

ちょっと古い話題となりましたが、今月号の表紙は、二月二日、拝志保育所での豆まきの様子。節分にちなんでの催しです。鬼に扮した保母さんが「鬼はそと。福はうち。」子供たちは、上を下への大さわぎ。中には、本当に鬼を怖がる子もいたとか。

辞書によると、鬼とは「人の形をし、つゝのきばを持ち、怪力のある想像上の生き物。人を捕えて食う、と恐れられた。」に始まり、一方、「ある事にうちこんでいる人。仕事の鬼など。」ともあります。また、「鬼に金棒。」「鬼の目にも涙。」など、ことわざも数多く、最近では、多忙極まりない時、「鬼のように忙しい。」とも。想像の世界の生き物が、現実の世界でも、堂々と生きていく例ですね。(う)

役場は
毎週土曜日
休みです。

町民カレンダー

平成6年3月20日(日)～平成6年4月30日(土)

月	日	行事名	時間	場所
3	20(日)	当番医 宮内病院 松山市北梅本町 ☎75-0091		
		春分の日		
	21(月)	ごみ収集休みます。(24日(木)に出して下さい。)		
		当番医 友愛内科・小児科 松山市水産町 ☎76-6262		
	23(水)	3種(2種)混合予防接種 Ⅱ期 1期終了後1年～1年半の者及び6才未満の未接種者 重信幼稚園・北吉井幼稚園修了式	14:00～14:30	町民会館
	24(木)	心配ごと相談所 高血圧教室②	13:00～15:00 10:00～12:30	役場2階第1会議室 町民会館
	25(金)	不燃物回収日 各小学校卒業式、修了式・重信中学校修了式		
	26(土)	役場閉庁日		
	27(日)	当番医 国立療養所愛媛病院 重信町横河原 ☎64-2411		
	28(月)	健康相談 <各地区>		
	29(火)	健康相談 <各地区>		
	30(水)	健康相談 <各地区>		
4	2(土)	役場閉庁日		
	3(日)	当番医 くぼた内科 松山市北梅本町 ☎70-0011		
	4(月)	節句のためごみ収集休みます。(7日(木)に出して下さい。)		
	8(金)	各小学校入学式、始業式		
	9(土)	役場閉庁日		
	10(日)	不燃物回収日 当番医 岸本医院 川内町北方 ☎66-5670		
	11(月)	重信中学校入学式、始業式 重信幼稚園・北稚園入園式、始業式		
		リハビリ教室	13:30～15:30	町民会館
		おとしより健康相談室 要予約	14:00～16:00	役場保健婦室
	14(木)	行政・心配ごと相談所 乳児健康診査 H5年6月・9月・12月生まれの者	13:00～15:00 13:30～14:30	役場2階第1会議室 町民会館
	16(土)	役場閉庁日		
	17(日)	第37回重信町民大運動会 当番医 愛媛十全医療学院附属病院 川内町南方 ☎66-5011	9:00～	重信中学校
	18(月)	おとしより健康相談室 要予約	14:00～16:00	役場保健婦室
	19(火)	リハビリ教室	13:30～15:30	町民会館
	21(木)	人権相談	10:00～15:00	役場会議室
	23(土)	役場閉庁日		
	24(日)	当番医 藤石病院 重信町志津川 ☎64-1234		
	25(月)	不燃物回収日 健康相談 <各地区>		
26(火)	健康相談 <各地区>			
27(水)	健康相談 <各地区>			
28(木)	粗大ごみ回収日(指定場所へ午前10時までに出して下さい。) 離乳食学級 H5年12月・H6年1月生まれの者 心配ごと相談所	14:00～15:30 13:00～15:00	町民会館 役場2階第1会議室	
29(金)	みどりの日 休日ですがごみ収集します。午前8時までに出して下さい。 当番医 山本内科 川内町北方 ☎66-2066			
30(土)	役場閉庁日			

住 所	保 護 者	出 生 児
牛 久保 昭二	12	28
北 野 田 久保 昭二	10	27
北 野 田 久保 昭二	9	27
横 河 原 久保 昭二	11	24
下 林 久保 昭二	11	24
志 津 川 久保 昭二	16	21
見 奈 川 久保 昭二	19	20
田 窪 久保 昭二	20	19
横 河 原 久保 昭二	19	16
横 河 原 久保 昭二	11	11
上 野 久保 昭二	11	11
横 河 原 久保 昭二	10	10
北 野 田 久保 昭二	9	9
牛 久保 昭二	12	28

出生(おめでとう!!)

二月十日までの届出分

戸籍の動き

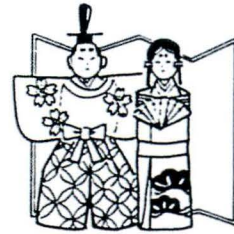

住 所	保 護 者	出 生 児
志津川 酒井 芳盛	1	28
下 林 丹生 谷 拓男	2	2
野 村 康夫	2	2
達 也	6	2

住 所	氏 名	年 令	死 亡 日
下 林 森 芳子	森 芳子	68	12
樋 口 中シケ子	田中シケ子	84	13
牛 久保 卓爾	窪田ヨシコ	85	14
田 窪 卓爾	蟹江 卓爾	86	17
山 窪 卓爾	渡部アイ子	75	18
田 窪 卓爾	關 義雄	77	19
下 林 久保 昭二	村上 里奈	36	19
見 奈 川 久保 昭二	橋本 温	47	19
西 岡 久保 昭二	野中 光	56	22
志 津 川 久保 昭二	橋本 嘉名	85	22
樋 口 久保 昭二	藤田 文子	87	23
見 奈 川 久保 昭二	松本 清高	82	24
山 窪 久保 昭二	和 田 キヌ子	76	24
上 野 久保 昭二	森 ミサヲ	83	24
上 野 久保 昭二	渡部 ミサヲ	91	26

死亡(お悔み申し上げます)

第37回町民大運動会

4月17日(日)

(雨天時は4月24日)

場所 重信中学校グランド

みんなで、参加しましょう

