

MARCH

さくら街道 夢広場 かわうち

平成9年3月20日発行



かわうち

1997

3月号

No.283



川内保育園にて撮影

命名 “さくらちゃん”

町の動き (3月1日現在)

人口	男	女	世帯数
10,931人	5,177人	5,754人	3,613戸
(+7)	(±0)	(+7)	(+12)

川内町
重信町

消防出初式



分列行進

大正時代のポンプ操法も披露

三月二日(日)、重信中学校運動場で、平成九年川内町・重信町消防出初式が行われました。

この日は、両町消防団員、東温消防署員をはじめ、東温防火管理者連絡協議会、田窪婦人防火クラブ、北吉井少年消防クラブ、重信幼稚園幼年消防クラブなど関係者約六百名余りが参加しました。

観閲を受けたあと、防火演技、ポンプ操法、消火訓



ポンプ操法



大正時代のポンプ操法



防火演技

練、救助訓練など日ごろの訓練の成果をきびきびとした動きで次々に披露しましたが、なかでも、大正時代のポンプ操法を再現した重信町消防団第三分団第二部団員には、ひとときわ大きい拍手が観覧者からおくられていました。

この後、分列行進や消防功労者の表彰、来賓祝辞などがあり、正午ごろ出初式は終了しました。

川内町における被表彰者は次のとおりです。

消防功労者表彰

(敬称略)



○愛媛県知事表彰
 第六分団分団長 菅 久雄
 第四分団班長 佐伯 茂利

○愛媛県消防協会会長表彰
 ▼功績章
 第一分団分団長 佐伯 文夫
 第四分団員 三河 英輔

▼勤続章
 第二分団員 佐々木義廣
 第二分団員 近藤 實
 第二分団員 菅野 哲三

○中央消防団連合会長表彰
 本部団員 高木 仁志
 第一分団班長 熱田 稱見
 第二分団員 近藤 徳繁
 第三分団班長 菅野 和徳
 第四分団員 佐伯 安範
 第五分団員 井上 長吉
 第六分団員 渡部 政近
 第七分団員 酒井 義治
 第八分団員 大西 幸藏
 大西 久則

▼家族内助の功労者
 第四分団員 佐伯博重夫人
 佐伯千代美
 第四分団班長 佐伯茂利夫人
 佐伯恵子
 第四分団員 藤原 稔夫人
 藤原 照子

第三分団員 菅野 晴一
 第三分団班長 八木 忠幸
 第四分団員 今井 好雄
 第六分団員 渡部 英樹
 第八分団員 堀川 雄三

○川内町長表彰
 第一分団員 宇和川 正
 第一分団員 岩本 司郎
 第一分団員 佐伯 秀基
 第一分団員 中岡 敏雄

消防庁長官表彰

第二分団員 名越 敬三
 第二分団員 近藤 恒康
 第二分団員 近藤 昭広
 第三分団員 富久 大輔
 第三分団員 東 富夫
 第四分団員 曾我部 茂
 第四分団員 渡部 正直
 第五分団員 渡部 利春
 第七分団員 丹生谷達男
 第七分団員 佐伯 和伸
 第八分団員 池川 博
 第八分団員 丸山 豊幸
 第八分団員 大西 繁
 第八分団員 高須賀廣志

日本消防協会会長表彰

▼永年勤続功労章
 本部団長 白石善四郎

▼精績章
 第三分団分団長 高須賀信一

▼勤続章
 第四分団員 井上 長吉

◆おめでとうございます◆

いっしょに喜びます◆



消防団からのお願い



1. 防火水槽、消火栓等の消防水利の上や横に自動車を駐車しないようお願いいたします。
 法律により、消防水利の付近5メートル以内には、自動車を駐車してはいけない事になっていますが、時々駐車をしている車を見かけます。非常時に消防活動をする上で非常に困難を生じます。ご協力をお願いいたします。

2. 山での火の取り扱いに注意をしましょう。
 山菜取りや行楽で山へ出かける機会が多くなります。春先は、空気が乾燥しています。山では、タバコの投げ捨てや焚き火等の後始末に十分注意をしてください。

議会

二月臨時町議会報告

三軒屋音田線道路改良工事請負契約の締結など

2月17日

二月臨時町議会が二月十七日開会し、工事請負案件三件と一般会計補正予算一件を原案どおり可決し、同日閉会しました。

議案

○平成八年度緊急地方道路整備事業三軒屋音田線道路改良工事請負契約の締結について

契約金額 五五、六二〇千円
事業量 幅員四(五)メートル、延長一八七・三メートル

工期 平成九年二月十八日から平成九年三月二十五日まで

契約の方法 指名競争入札
契約の相手方

川内町大字南方二、一九〇番地の三 日進建設株式会社

○平成八年度中山間地域総合整備事業添谷相之谷線道路改良工事請負変更契約の締結について

変更契約金額

五二、七〇〇千円
(二、二三〇千円増)

○平成八年度中山間地域総合整備事業添谷相之谷線改良第二工区工事請負契約の締結について

契約金額 六六、四三五千円
事業量 幅員三メートル、延長二二二メートル
(舗装延長九六五メートル)

工期 平成九年二月十八日から平成九年三月十七日まで

契約の方法 指名競争入札
契約の相手方

川内町大字南方二六三番地一 南條工業株式会社

一般会計補正予算

温泉施設用地購入費などで
補正総額 一九五、〇九〇千円
累計総額

五、二〇一、〇四三千円

川内町の
イメージ
キャラクターの
愛称決定!

さくらちゃん

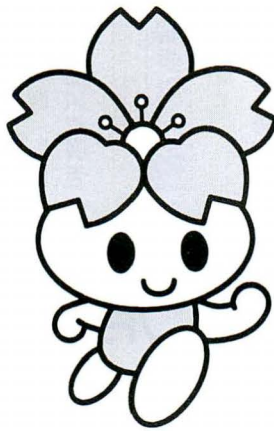

川内町のイメージキャラクターの愛称を募集いたしましたところ、一四一名、一一八点のかわいらしい名前が寄せられました。
イメージキャラクターにふさわしい愛称を選考委員会で選考いただきました。愛称「さくらちゃん」に決定いたしました。応募いただきました皆さん、誠にありがとうございます。発表にかえさせていただきます。

さくらちゃん応募者

- | | | |
|---|---|---|
| さ | つ | か |
| 内 | 知 | 佳 |
| 相 | 原 | 山 |
| 三 | 津 | 真 |
| 高 | 須 | 賀 |
| 川 | 口 | 中 |
| 田 | 河 | 野 |
| 坂 | 口 | 原 |
| 永 | 上 | 道 |
| 徳 | | |

広報 **かわうち**
のサイズが
大きくなります。

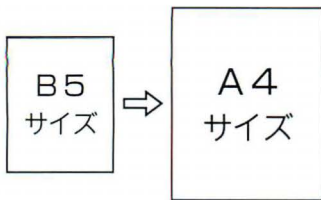

「広報かわうち」が、四月から現在のB5判からA4判になります。
広報紙が大きくなれば、文字や写真、表などが大きくなり、より見やすくなります。
四月からの新しい広報紙をよろしく願います。

公共下水道計画区域内での新築は、 汚水系と雨水系の別々の配管工事をお勧めします。

公共下水道宅地内排水設備

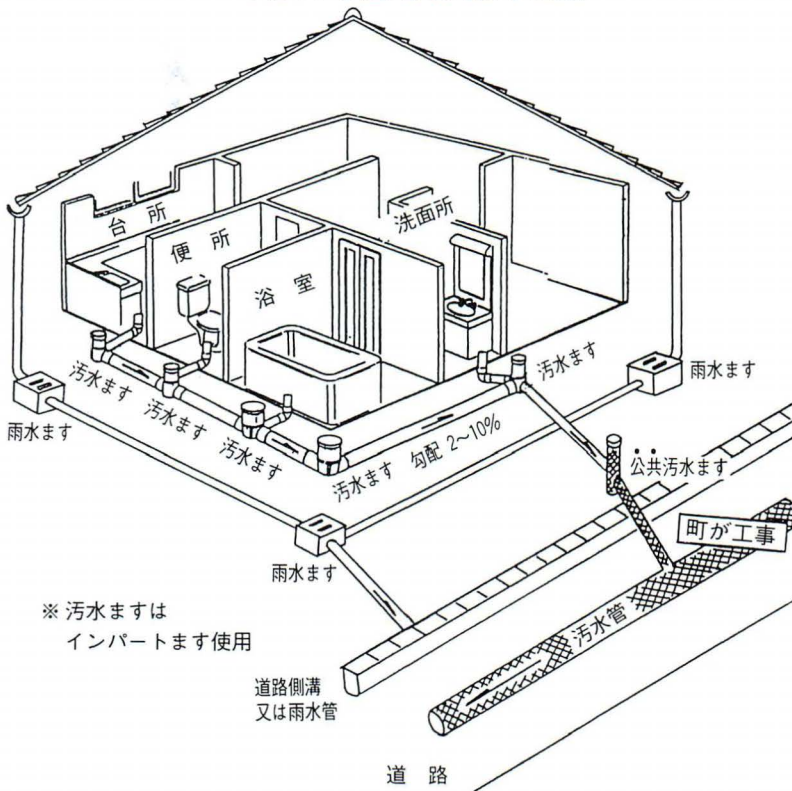

川内町の公共下水道は、
雨どいなどからの雨水を今
まで同様家屋周辺の水路や
側溝に流し、便所のし尿（浄
化槽不要）や台所、洗面所、
洗濯場、フロ場などの汚れ
た水のみを終末処理場に集
めて処理する分流式です。

このため、将来、公共下水
道が供用開始すると、宅地
内の排水設備を左図のよう
に、汚水と雨水の二系統に
分けていただく必要があります。
従って、その時の経済負
担を極力少なくするため、

計画区域内でこれから家を
新築される方は、一定の基
準に基づき、あらかじめ汚
水系と雨水系に分けて、配
管工事をしておくことをお
勧めします。

マンホール蓋デザインコンクール 入選者発表！～ご応募ありがとうございました～

- 川内町公共下水道事業に
使用する下水道マンホール
蓋のデザインを募集いたし
ましたところ、二二六名、
二二〇点の応募があり、選
考委員会を開き、厳正に審
査した結果、次のとおり入
選者が決定しました。
- なお、デザインについて
は、来月号でお知らせしま
す。
- 最優秀賞 田井 順子
 - 優秀賞 市 場 優
 - 東谷小四年 佐伯 真美
 - 川上小六年 菅 裕之
 - 川内中一年 梅崎 真美
 - 川内中三年 小川 千幸
 - 森 渡部 憲幸
 - 横灘団地二 藤堂 孝

問い合わせ先

役場水道課下水道係

☎ 966・2222
(内線50・70)
有線6000

年金

4月から

国民年金保険料 が変わります

平成九年四月から国民年金保険料が変わります。昨年、一、二、三〇〇円（月額）が一、二、八〇〇円に変わります。

▼有利で安心
前納制度

国民年金保険料を一年分まとめて納めることができます。保険料が引ききされ有利になるばかりでなく、何かと忙しい方には、手間が省け、納め忘れもなくなります。

前納を希望される方は、四月一日から四月二十五日まで役場年金係までお申し出ください。

毎月納めた場合と前納した場合の保険料比較表

	定額保険料 (12,800円)	定額保険料+付加保険料 (12,800円+400円)
毎月納めた場合	[12,800円×12ヵ月] 153,600円	[13,200円×12ヵ月] 158,400円
前納した場合	149,890円	154,570円
割引額	3,710円	3,830円

12,300円(月額)が
12,800円に

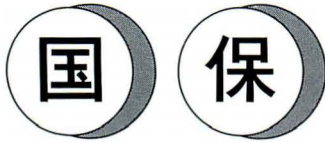

4月からは 新しい保険証で!

国民健康保険証は、3月末で有効期限が満了するため、新しい保険証に一斉更新となります。

新しい保険証は、世帯主さん宛に郵送いたしますので、届きましたら記載内容をご確認ください。

なお、古い保険証は不要となりますので、各自責任をもって処分してください。又、3月末日までに新しい保険証が届かない場合は、国保係までお尋ねください。

□役場国保係

☎ 966-2222 (内線36)

有線 2133



こんなときには、届出を!

4月は、1年中でいちばん異動の多い月です。異動があった場合は、お早目に(14日以内)に役場福祉課国保係へ届出をしてください。

	こんなときには届け出を	持参するもの
国保に入るとき	他市区町村から転入してきたとき	印かん、転出証明書
	他の健康保険をやめたとき	印かん、健康保険の離脱証明書
	生活保護を受けなくなったとき	印かん、保護廃止決定通知書
	子供が生まれたとき	印かん、保険証、母子健康手帳
国保をやめるとき	他市区町村へ転出したとき	印かん、保険証
	他の健康保険に加入したとき	印かん、国保と健保の保険証
	生活保護を受けることになったとき	印かん、保険証 保護開始決定通知書
	死亡したとき	印かん、保険証 死亡を証明するもの
その他のとき	退職者医療制度に該当したとき	印かん、保険証、年金証書
	退職者医療制度に該当しなくなったとき	印かん、保険証
	住所、世帯主、氏名などが変わったとき	印かん、保険証
	保険証をなくしたり、よごれて使えなくなったとき	印かん、使えなくなった保険証 身分を証明するもの
	修学のため子供が他の市区町村に下宿するとき	印かん、保険証、在学証明書
	長期旅行等で別個の保険証がほしいとき	印かん、保険証



固定資産課税台帳 の縦覧について

地方税法の規定により、
四月一日より四月二十一日
（土曜日及び日曜日は除く）
までの間、役場税務課にお
いて、固定資産課税台帳の
縦覧を行います。

ご自分の土地や建物の価
格をお確かめになりたい方
は、期間中無料でご覧にな



愛媛県からのお知らせ

平成
9年度

米穀販売業新規登録 申請手続きの御案内

愛媛県内で新たに計画流
通米の販売（卸売業・小売
業）を行おうとする場合に
は、愛媛県知事の登録を受
ける必要があります。

この登録申請手続きにつ
いては、次の窓口で御案内
しています。

□窓 口

松山地方局産業経済部
農政課（☎941・11
11 内線215）

□受付期間

四月一日～四月三十日

□登録の期日

六月一日

犬の登録と狂犬病予防注射のお知らせ

犬の登録と狂犬病予防注射を下記のとおり実施します。飼われている犬の
予防注射（毎年受けること）と登録（生涯一度）を近くの場所で受けてください。



□問い合わせ先

健康センター ☎966-2191
有線 5833

登録していない方

5,850円
（注射料 2,850円）
登録料 3,000円

登録済の方

2,850円
（注射料のみ）

【日 程】

4月22日(火)		4月23日(水)		4月24日(木)		4月25日(金)	
9:30～9:50	川内保育園前	10:00～10:30	横灘団地集会所	9:30～9:45	天神住宅	9:30～9:40	畑川電話中継所
9:55～10:10	中之町集会所	10:35～10:45	前松瀬川公民館	9:50～10:05	西組青年会館	9:45～10:05	南方西公民館
10:15～10:30	町西公民館	10:50～10:55	原集会所	10:10～10:20	揚神社	10:10～10:35	北八幡集会所
10:35～10:40	高須賀薬品店	11:00～11:05	鳥の子集会所	10:25～10:35	東中村集会所	10:40～11:10	大西燃料店北側
10:45～10:50	南方東公民館	11:10～11:15	三軒屋橋	10:40～11:00	北方公民館	11:15～11:25	西中村集会所
10:55～11:05	板戸集会所	11:20～11:25	三軒屋上バス停	11:05～11:10	上海上バス停	11:30～12:00	川上農協
11:10～11:35	向井川橋	11:30～11:40	奥松瀬川公民館	11:15～11:25	下海上集会所	13:00～13:15	温則之内
11:40～11:50	高木集会所	11:45～11:50	五柱神社	11:30～11:50	西古市集会所	13:20～13:35	則之内公民館
13:00～13:05	土谷札場	11:55～12:00	川筋木炭庫	13:00～13:15	和田丸集会所	13:40～13:45	永野集会所
13:10～13:15	土谷公民館	13:10～13:20	東谷小学校	13:20～13:30	西谷小学校	13:50～14:20	三内農協
13:25～13:30	落出	13:25～13:30	音田杉原店	13:40～13:50	井内公民館	14:25～14:45	健康センター
13:35～13:40	弥助成下	13:35～13:45	河之内公民館	14:00～14:10	井内西集会所		
13:45～13:50	郷入口	13:50～13:55	狩場バス停	14:20～14:30	北間バス停		
13:55～14:00	生活改善センター	14:00～14:10	白猪屋店	14:40～14:50	川東公民館		
14:10～14:15	海上車庫	14:15～14:20	近藤憲男宅下	14:55～15:00	菅野勝氏宅下		
		14:25～14:30	日浦集会所				



◀ 川内保育園
おゆうぎ会

2月15日、川内保育園でおゆうぎ会が開催されました。元気いっぱいの演技に会場の保護者も満足顔でした。

▼ 県政発足記念日知事表彰



県政発足記念日の2月20日、県勢の進展や県民福祉の向上などの功績のあった人をたたえる知事表彰式が県庁正庁で行われ、川内町南方土地改良区理事の菅源明さんが農林水産功労で表彰されました。

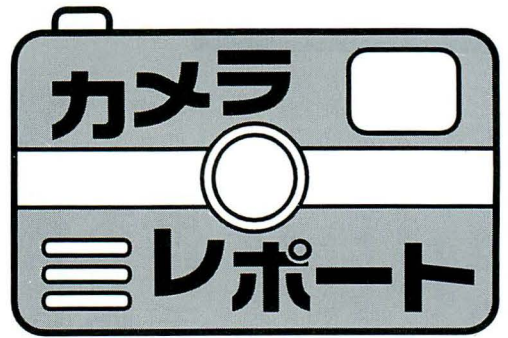

▲ 川上小学校学習発表会

2月16日、川上小学校で学習発表会が行われました。今年は、体育館と各教室で発表会が行われ、各教室は、保護者で埋めつくされました。



一 斉美化清掃
2/23



会長杯バレーボール大会 ▶

2月23日、勤労者体育センターで体育協会会長杯バレーボール大会が開催されました。

地域、職場などの12チーム(男子6チーム、女子6チーム)が参加しての大会の結果は、以下のとおりです。

	優 勝	準 優 勝
男子	タウンイーストズ	エレファント
女子	川内クラブ	ブルーエンジェル



川内一伊予間の開通にあわせて ▶
三軒屋の桜三里パーキングエリア
がオープンしました。

◀ 四国縦貫自動車道 川内一伊予間開通

2月26日、四国縦貫自動車道川内・伊予間の開通式が松山インターで開催されました。

テープカットの後、祝賀パレード(重信町

折り返し伊予インターまで)が行われ、パレード終了後は、伊予市の市民体育館で祝賀会が盛大に行われました。



高規格救急自動車を配備 ▶

3月5日、東温消防署で高規格救急自動車の受納式が行われました。

救急救命士(現在3名)が乗り込むこの自動車には、医師の指示により救命処置ができる器材が搭載されており、より高度な救命処置ができます。運用は4月1日からです。



◀ しいたけづくり

3月7日、西谷小学校でしいたけづくりが行われました。県森連、森林組合、PTAの協力のもと、しいたけ菌を植えつける作業を全校生徒で行いました。

成長が楽しみです。



(一ヶ谷)

☆ 勇 圭 一 くん (16歳)

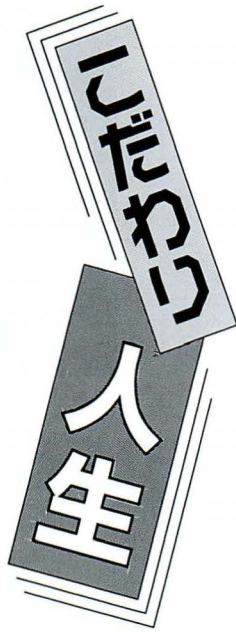

● TOWN TOPICS ●



みんなの
広場

みんなの広場に登場していただく方を募集しています。

「くいだわり人生」「まちの話題」「わが家の愛ドル」などのほか身近なニュース、情報を役場総務課広報係までご一報ください。

☎ 966-2222 有線2111

一月十五日開催された、第六回全国高校選抜大会愛媛県予選において、勇圭一君(一ヶ谷)が先鋒を務める新田高校が優勝し、三月二十七日、二十八日の両日、愛知県春日井市で行われる全国大会への出場を決めました。

勇君は、幼稚園から剣道をはじめ、ずっと剣道一筋に打ち込んできました。「剣道以外にやりたいことは見当らない」というほどの剣道大好き人間で、「練習の虫」と評する人もいます。

愛媛県予選では、全試合相手から二本を奪い、優勝に貢献。チームのムードメーカーである勇君の全国大会での活躍が楽しみです。



川内吟社

3月例会蛸谷選

- | | |
|----------------|-------|
| 脱ぎ捨てし上衣は哇や揚雲雀 | 菅野 斗清 |
| 大安吉日選ぶ暦や春炬燵 | 高須賀清江 |
| 色めてる菜飯なりけり鄙の宿 | 近藤 千春 |
| 白魚や今に用ある一合榊 | 高瀬 照幸 |
| 湖の色深き朝や鴨帰る | 熊田 慶一 |
| 白魚の玉の緒澄める眼かな | 高須賀茅花 |
| 白魚の水もその値で買はれけり | 池川 水穂 |
| 川絞る網に白魚跳りたり | 宮内 竹仙 |
| 白魚や鴻の波汲む四手網 | 楠 治子 |
| 白魚や器の中の溶き卵 | 池川 蛸谷 |

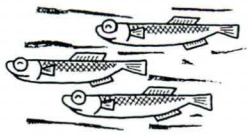

まちの話題

スポーツ医学講座



二月二十六日、スポーツ医学講座が開催されました。

講師に愛媛大学医学部整形外科教室の石丸公平先生、愛光学園教諭の石橋智之先生をお招きし、「指導者の心がけ」と題して問答形式で行われました。

講座には約五十名の熱心なスポーツ指導者が集まり、両先生から適切なアドバイスを受けました。特に、石橋先生は、ごぞんじのとおり南宇和高校サッカー部を日本一に導いた人で、そのアドバイスには説得力があります。ストレッツ体操の説明では、参加者全員に実際にやっていただく熱血指導で、参加者をどんどん引き込んでいきます。

医学面を石丸先生、技術面を石橋先生がアドバイスしたこの講座は、とても有意義でした。

わが家の愛ドル

満一歳です！



(曲里) たかひろ 渡部 貴裕くん (3月24日生)

なんでもよく食べる貴くんいっぱい食べて元気な男の子になってね (父・母より)



(森) しんや 井筒 隼也くん (3月11日生)

我が家のしゅんちゃま元気でやさしい子になってね (父・母より)



(下沖) 菅野 ひかりちゃん (3月3日生)

大ききのびのびお姉ちゃんと仲良くいっぱいたべてね ひかりちゃん (父・母より)



川柳もづく吟社

2月例会喜撰亭選

四月例会のご案内

- 四月五日(土) 午後七時より
- 中央公民館三階

題 ① 利子 ② 増える ③ 沢山

新しい方の参加をお待ちしております。お気軽にどうぞ。

靴紐を結び直して初登山	篠森美登里
天主閣ガイドの声は熱を帯び	山本ひろ志
肩組んで先生も行く三次会	佐々木胡舟
スカーフを結んで一寸お洒落する	渡部佐久良
ここからは私の城と線を引く	田中 若峯
先生が的にされてる雪あそび	山本 紫芳
底力見せて女の城が建つ	片岡 要
大河ドラマ城攻防の修羅哀れ	高岡 紫温
リビングを根城女が動き出し	平岡 深舟
バス停に結んであった忘れ物	都築登貴子
先生へ釣の指南は漁師の子	高瀬喜撰亭

同和教育だより

教育委員会

「川内町同和教育研究大会」より

児童人権作文⑤



川内中学校 1年

清水 宣 暁

心の傷

最近小・中学校のいじめの問題が、テレビや新聞で話題になっていきます。いじめは、なぜいじめの人といじめられる人がでてくるのかという事です。今、僕は友達とも仲よくやっています。友達にも入っていないと思います。そして、これからも、どちらの立場にもなりたくないと思っています。

たりするからでしょうか。それがいじめの原因になるのでしょうか。だれだっただけでなく、生活したいと思ってる人です。また、それを欠点だと思ってる人です。それにいじめられる人間ではないはず。僕は、いじめられる人に対して『自分も一つ短所がないのか』とやってやらないで人の事ばかり言うのは、最低だと思っています。だから、

いじめは、いじめられる人ではなく、いじめられる原因があるのだと思います。僕が小学校二年生のころ、あまりひどいものではありませんが、同級生にぼうしを川に落とされたり、四年生の人にこきされたり、一年生に悪口を言われたりしました。僕は、なぜこんなことをされるんだと思ったりしてとてよくやしかったです。それも次第になくなりました。

所の人が、A君の家に連絡をしました。僕も、学校でおこられたり、家にあやまりにいたりしました。そうして、この出来事は解決していききました。六年生になって、僕は、班長をすることになりました。A君の班の班長として、ぼうしをとる子がいたら注意してやめさせたり、歩くのが遅いときは、手をぶたないでりして楽しく毎日登校しました。

ときの経験を生かしていませんでした。周囲に目を向けてみると、いじめの他にいろいろな差別問題があると思います。身体障害者への差別もその一つです。特別な目で見たり、迷惑がたりしていいいでしょ。小学校で第三養護学校との交流学習を行いました。車イスで生活する子どももいました。でも、正直なところ、そのときのことをあまり覚えていないし、体が不自由な人のことを考えていないと思います。今の僕には、障害者の人達の心がよく理解できていませんが、少しでもその人達の心に近づけるようにしたいと思っています。

「川内町同和教育研究大会」より

児童人権作文⑥



川内中学校 3年
藤原育恵

病気といじめ

「アトピー性皮膚炎」これが生まれられた時からの私の病気で。

私は、小学校のとき、いじめにあいました。本当につらかったです。クラスの男子に悪口を言われ「きたないノ近よるなノ」「うわあ、触ってしてもた、くさるが。」とてもショックでした。そして、それに対して何も言ひ返せない自分がいたのをはつきり覚えてます。私は、イヤなことがあるとすぐに体をかいていたので、すぐに、アトピーは、ひどくなりました。そんな中で、私の気持ちは、「死にたい」とまで、思うようになりまし。

「アトピー性皮膚炎」という病気をもって生まれ

ました。幼い頃は、そんなひじょうのものでは、ありませんでした。小学校四年生の頃から、アトピーの症状が現れだし、六年生の頃には、顔にもでるようになりまし。その頃からクラスの男子などが、私のことを避けるようになってきました。何か班を作るときには、一人でボツと席に座っていたこともたびたびです。六月中旬に病院に行つたときは、病状がかなり進行していることがわかり、すぐに入院。約二カ月の入院後、友達と行った夏祭りで、たこ焼きを食べながら話して、つい食べすぎたしまいました。数日後、その小麦粉が原因で顔に

湿疹が出ました。食べすぎたことを後悔しました。でも、食べすぎてしまった以上しかたがないと、あきらめました。二学期に入るころには、私の顔は、とてもひどくなつていました。風が吹くと、体のあちこちが痛い、ただ歩くだけで、体が痛い、そういうことがしょっちゅうでした。このとき私は、誰にも会いたくなかつたし、ほつといてほしいといつも思つていました。そして学校にも行かなくなりました。学校に行かなくなつてから何日かたつたある日、クラスのみんながら手紙をもらいました。それには、「いじめめてごめん、早く学校に来てね。」という内容でした。私は、とてもうれしくて、次の日学校に行つてみました。クラスのみんなは「よく来たね」と言つてくれたもの、そのうれしさはすぐ消えてしまいました。みんなの態度は、あまり変わつていなかつたのです。いじめめて学級の中で、目だたない、比較的弱い子を対象にあらうと思ひます。いじめられた人がどんな気持ちかわかりますか。いじめられた人は、必ず誰かに助けを求めていると思ひます。友達、先生に、でも親にいじめられてるなんてとても、言えるわけがありません。

いじめられた子が自殺をして学校の担任の先生のインタビューでよく聞くのが「自分のクラスに、いじめがあると思わなかつた」という言葉です。たぶんこう思つている先生は、たくさんいると思ひます。でも先生の見ていない所で、いふことは、ないでしょうか。中学校に入学した後も、二年生の二学期まで学校を休みがちでした。アトピー性皮膚炎の症状もしいに休むなり、今では楽しく学校生活を送つています。あづいぶん精神的に強くなつたと思ひます。つらかつたときに励ましてくれた友達、入院中に親しくなつた友達がいたことを、私は、忘れないと思ひます。これから自分の世界を広げ、もつともつと強くなりたいと思ひます。

- 今、いじめの問題が、とても増え、いじめによる自殺も多いようです。いじめられている人の気持ちなど、いじめている人には、分かりません。私は、昔の暗かつた頃に比べると、今はとても明るくなりました。とても変わったと思ひます。でも、簡単なことではない、と思ひます。自分を変えるんだ、変われるんだという強い気持ちを持つことが大切と思ひます。そして、いじめている人
- ▶ 婦人会総会 ◀ 4月12日(土) 午後1時より中央公民館大ホールにて 総会議事のあと、アトラクション・立食パーティで交流を図ります。記念品も用意しています。おさそい合わせて、多数のご出席をお待ちしております。
 - ▶ 4月のボカシづくり ◀ 4月27日(日) 午後2時より中央公民館3階 暖かくなりましたので、ボカシが威力を発揮します。試してみてください。おふろのボカシ川内美人もつくれます。多数ご参加ください。

婦人会からのお知らせ

INFORMATION

募集

陸・海・空 自衛官募集

自衛隊では七月入隊要員及び幹部候補生の募集を実施しています。

□7月入隊要員

①試験日 5月末

②採用人員 陸 約25名
海 約3名
空 約2名

③給与等

給料 160、600円
から172、300円

ボーナス 年3回

週休完全2日制、多種多様な国家資格取得が可能

□幹部候補生

①資格 22歳以上26歳未満で大学卒業程

度の学力を有する者

(大学院修士課程修了者は28歳未満の者)

②試験日 6月21日(土)

筆記試験

6月22日(日)

飛行要員のみ

③給料 214、400円

□問い合わせ先

川内町役場総務課

☎966・2222

自衛隊松山募集案内所

☎947・3040



ふれあい看護体験'97 の参加者募集

一般、学生の方で、「看護婦さんのことを知りたい」、「病院のことを知りたい」、「ボランティアをしたい」、「ボランティアをしてみたい」と思っておられる方に、看護週間の行事として、次

日 曜	場 所	募集人員
5月10日(土)	松山ベテル病院	10名
5月12日(月)	老人訪問看護ステーションベテル	2名
5月13日(火)	愛媛大学医学部附属病院	15名
	松山赤十字病院	10名
5月14日(水)	愛媛十全医療学院附属病院	6名
	国立療養所愛媛病院	15名
	県立中央病院	10名
	道後温泉病院	6名
5月15日(木)	老人保健施設にぎたつ苑	6名
	松山記念病院	20名
5月16日(金)	国立病院四国がんセンター	8名
	訪問看護ステーション愛媛	2名

(中予地区のみ掲載)



の病院で一日看護体験をしていただくことにしており、参加者を募集しております。なお、応募者多数のときは、抽選で決めさせていただきます。

相談

「女性の権利110番」 電話相談

□日時

4月9日(水) 10時～15時

□場所

愛媛弁護士会(松山市一番町4の1の5)

□直通電話

☎934・3437

□相談料 無料

□主催 日本弁護士会

愛媛弁護士会

□申込方法は、がきに住所、氏名(フリガナ)、年齢、職業(学生は学校・学年)、電話番号、希望病院名を書き、4月15日(火)までに〒790 松山市道後町2丁目11の14 社団法人愛媛看護協会内愛媛県ナースセンター(☎924・0848)までお申し込みください。
なお、中学生・高校生は学校の許可が必要です。

いじめ・なやみ 相談室

□相談日時 毎週水曜日
8時半～17時

□相談場所 中央公民館
2階

□相談員 山崎孝志
教育相談員

□相談電話 有線6010
☎966・6150

無料 交通事故相談

□相談日時 月曜から金曜日まで（午
前9時半～12時、午後1
時～4時40分）

□相談員

専門の相談員が、親身に
なっご相談に応じます。

□弁護士相談日

毎週木曜日

午後1時～4時

□相談場所

松山市花園町1の3

日本生命松山市駅前ビル

6階 松山自動車保険請

求相談センター

□電話相談
電話のご相談もお受けし
ます。（直通）
☎945・2335

ごぞんじですか

週40時間制への 移行について

平成9年4月1日から、
現在、一週間の法定労働時
間が週44時間とされている
猶予措置対象事業場につい
ても週40時間が全面的に適
用されます。

なお、商業・サービス業
（4業種）で10人未満の事業
場については、特例措置と
して週46時間まで認められ
ています。

労働時間制度の変更は、
業務の見直しや取引先の理
解、また賃金制度の改善等
を伴うことから少しでも早
く取り組まれ、平成9年4
月からの週40時間制の全面
的移行に対応されるようお
願いします。

詳しいことは、最寄りの
労働基準監督署へお気軽に
ご相談ください。

国の教育ローン

国民金融公庫では、高校、
短大、大学、専修学校等へ
の入学費用や、在学中の授
業料などの費用を融資する
「国の教育ローン」の申込を
受付しています。

□融資額

学生・生徒一人につき
150万円以内

□利率

年3・1%（平成8年11月

11日現在）

□返済期間

8年以内。ただし交通遺
児家庭、母子家庭の方は
9年以内。

□据置期間

在学期間以内で元金の据
え置きができます。（た
だし、最長4年。）

□保証

（財）教育資金融資保証基
金または保証人（1名以
上）。

※基金は、保証人に代わっ
て融資の保証をする機関
です。

□返済方法

原則、毎月元利均等返済
ですが、ボーナス月増額
返済やステップ返済（返
済途中で増額すること）
も可能です。

□問い合わせ先

〒790 松山市三番町
6の7の3 国民金融公
庫松山支店 教育ローン
係 ☎941・6148



150万円

図書寄贈 のお礼

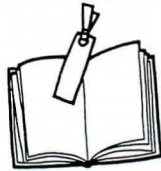

中央公民館図書室に、今年度も次
の方々より図書を寄贈していただき
ました。厚くお礼申し上げます。

竹本ヒデ子 様（森）
細川光義 様（高木）
渡部隆興 様（保免）
真鍋孝三 様（川内マンション）
満田京子 様（中之町）
片山輝一 様（横灘団地）
伊藤哲一 様（ク）
本田宗一 様（上砂）
岡和幸 様（保免）
木戸勝恵 様（横灘団地）
八木操 様（市場）
八木美智 様（ク）
満田武督 様（上之町）
橋本千壽子 様（旦之上）
村上正信 様（松山市、川内町出身）
宮本守 様（茅ヶ崎市、ク）
～町内関係者分～

図書室は、土・日曜日でも利用でき
ます。（午前9時から午後4時30分
まで。火曜日はお休みです。）

読みたい本のご希望を受け付けて
いますので、お気軽にお越しください。



グルメの集い

- と き 4月29日(火) みどりの日
- と ころ 唐岬、白猪の滝付近
(集合場所と時間)
川内町中央公民館
8:30～

山野草



- 募集人員 30人(無料)
- 内 容 午前……山野草取り
午後……山野草料理講習
- 申込み・問い合わせ先
川内町中央公民館事務局
☎966-4721 有線5911

日本一のお祭りバンド

シャンシャンタイフーン

上々颯風
お花見ライブ

入場料

- 前売券
大 人 3,500円
小・中学生 2,000円
- 当日券
大 人 4,000円
小・中学生 2,500円

- ▶ 平成9年4月12日(土) (開場 PM 6:30)
- ▶ 川上小学校体育館 (開演 PM 7:00)



源太桜まつり

中山越旧金毘羅街道を歩いてみませんか

- 日 時 4月6日(日) 午前10時
- イベント会場 土谷公民館
- イベント内容
○ウォーキング(源太桜まで)
○もちまき(12時)
○甘酒の無料サービス
○お楽しみ抽選会
○農産物即売会 など
- 主 催 ふるさと桜三里会実行委員会
- 問い合わせ先 事務局 中島 ☎966-2769



- 主催/上々颯風お花見ライブ実行委員会
- 問い合わせ先/中央公民館 ☎966-4721(代) 桑原

有線電話異動 ごみ収集日程 戸籍の窓

＝川内町有線放送電話の加入者異動のお知らせ(2月中)＝

脱 退			休 止		継 承		名義変更	
佐 市	渡 梅	玉 日	渡 鳥		和 曲		菅 板	
伯 場	部 蔽	井 浦	部 子		田 里		(トモエより)	
3396	2025	2371	5416		3543		3605	
マサエ	正 之	清	常 広		正 明		野 公 男	

4月ごみ収集計画表

清掃センター ☎966-4989 有線3130

〇〇〇〇〇 もえるごみ 〇〇〇〇〇

収集曜日		収集地域	収集日又は収集変更日
毎 週	月・木	東谷・西谷・土谷・滑川・奥松瀬川 天神(山田団地を除く)	変更なし
	火・金	北方・南方	4月29日(火)は 4月30日(水)に収集
	水・土	前松瀬川・山田団地・横灘団地 町筋(天神を除く)	変更なし

××××× もえないごみ・有資源回収 ×××××

収集地域	ガラス・空ビン類	空き缶等金物類	有資源回収
東谷・西谷・土谷・滑川 奥松瀬川 天神(山田団地を除く)	4月14日(月)	4月28日(月)	4月14日(月)
北方・南方	4月8日(火)	4月22日(火)	4月15日(火)
町筋(天神を除く)・前松瀬川 山田団地・横灘団地	4月9日(水)	4月23日(水)	4月16日(水)

住所	氏名	年齢	死亡年月日	世帯主
土谷	長井ヨリエ	88	9・2・27	長井ヨリエ
横灘団地一	福島千代子	83	9・2・20	福島フミ子
和田丸	戒能清八	85	9・2・26	戒能清
吉久	大西ミエ子	78	9・2・20	大西ミエ子
上砂	渡部サト子	84	9・2・17	渡部 要一
原	高須賀良憲	73	9・2・11	高須賀良憲
徳吉	伊藤八重子	90	9・2・9	伊藤 賢治
土谷	佐伯シカヨ	76	9・2・6	佐伯 賢二
西組	大石 隆子	92	9・2・2	大石 昭和
則之内	中野 岩吉	88	9・2・1	中野 明夫

★ごめい福をお祈りいたします

住所	氏名	年齢	死亡年月日	世帯主
保免	青野伸一	88	9・2・27	長井ヨリエ
茶堂	松本竜二	83	9・2・20	福島フミ子
天神住宅	上木伸也	85	9・2・26	戒能清
中之町	二宮誠司	78	9・2・20	大西ミエ子
下沖	宮崎 悟	84	9・2・17	渡部 要一
永野	大原増樹	73	9・2・11	高須賀良憲
川内マンション	執行勇二	90	9・2・9	伊藤 賢治

☆お誕生おめでとうございます

戸籍の窓

(2月受付分・敬称略)

健康
センター
だより

あなたを待っている人がいます 骨髄バンクに登録を

いのちを救えるのはあなたかもしれません。

「骨髄液の提供(骨髄移植)」というあなたの善意が、白血病や重症再生不良性貧血などの血液難病患者さんの命を救います。

骨髄移植を成功させるためには患者さんと骨髄提供者(ドナー)の白血球の型(HLA型)を一致させる必要があります。この一致する確率は兄弟姉妹間で4人に1人、それ以外では数百人から数万人に1人とまれなため、まだ多くの患者さんが骨髄移植を受けられないでいます。

このため、全国で当面10万人を目標に、広く一般の方々に骨髄バンクへの骨髄提供希望者登録を呼びかけています。

「骨髄バンク登録窓口」を次のところに開設していますので、20歳から50歳までの健康な方の登録をお願いいたします。

◆愛媛県骨髄データセンター

松山市高岡町80-1 愛媛県赤十字血液センター内 ☎089-973-0700
開設日=月曜日、水曜日

24時間体制

川内町在宅

介護支援センター

☎966-6250

お気軽にご相談ください。

予防接種

▶場 所 健康センター2階

▶持参品 母子健康手帳、予防接種手帳、体温計

ワクチン名	日 時	対 象 児 と 注 意 事 項
三種混合	4月9日(水) 午後2時~3時	3カ月~7歳6カ月の者 *百日ぜきにかかったことのある方は二種混合(ジフテリア・破傷風)を受付で申し出て受けてください。
麻 疹	4月17日(木) 午後3時~ 3時30分	1歳~7歳6カ月の者 *すでにMMR(麻疹・風疹・おたふくかぜ)の混合ワクチンを接種している方は、接種の必要ありません。

● 1歳6カ月児健診

- ▶日 時 4月17日(木) 受付:午後1時~2時
- ▶場 所 健康センター2階
- ▶対象児 平成7年8~10月生まれの幼児
- ▶内 容 身体測定、貧血検査、小児科診察、歯科診察
麻疹予防接種(希望者)、保健指導(栄養・歯科)
- ▶持参品 母子健康手帳
アンケート(事前に送付します)

● 育児相談

- ▶日 時 4月24日(木) 受付:午前9時~10時
- ▶場 所 健康センター1階
- ▶対象者 平成8年9、10月と平成8年2、3月生まれの乳幼児
(6・7カ月児と13・14カ月児)
- ▶内 容 身体測定、発達チェック、保健指導、栄養指導
- ▶持参品 母子健康手帳
アンケート(事前に送付します)

● 育児学級

- ▶日 時 4月24日(木) 受付:午後1時~2時
- ▶場 所 健康センター1階
- ▶対象者 平成8年12月、平成9年1月と平成8年5、6月生まれの乳児
(3・4カ月児と10・11カ月児)
- ▶内 容 身体測定、小児科診察、保健指導、栄養指導
- ▶持参品 母子健康手帳
アンケート(事前に送付します)

● 乳幼児相談

- ▶日 時 毎週水曜日 午前9時~12時
- ▶場 所 健康センター1階
- ▶持参品 母子健康手帳
- ▶内 容 身体測定、育児相談

乳幼児健診

4月の当番医

日 曜	当 番 医	住 所	電 話
6日(日曜日)	宮内病院	松山市北梅本町	975-0091
13日(日曜日)	石川小児科	重信町横河原	955-0333
20日(日曜日)	岸本医院	川内町北方	966-5670
27日(日曜日)	中川病院	松山市南梅本町	976-7811
29日(みどりの日)	重信クリニック	重信町志津川	964-1188

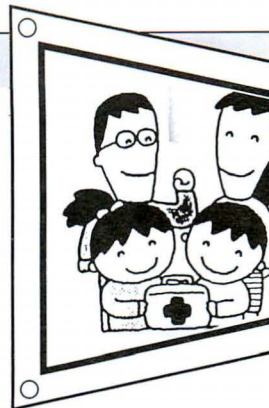

【診療時間】
午前 8時30分
午後 5時30分

●健康相談・栄養相談

血圧測定、尿検査を行っています。健康に関することはお気軽にご相談ください。

- ▶日 時 毎週水曜日 午前9時～12時
- ▶場 所 健康センター1階 運動指導室

●こころの健康相談

精神的に不安定だったり、お年寄りの痴呆等の相談をお受けしています。

- ▶日 時 4月25日(金) 午前9時30分～12時
- ▶場 所 健康センター及び家庭訪問

☎ 予約制ですので、事前に保健婦までご連絡ください。

●リハビリ

理学療法士による機能回復の訓練を行っています。

- ▶日 時 毎週水曜日 午後1時～3時
- ▶場 所 ガリラヤ荘

☎ 申込書が必要ですので、保健婦までご連絡ください。



健康相談

犬

不用犬引き取り 野犬買い上げ



- ▶日 時 毎週月曜日 午前8時30分～10時
- ▶場 所 健康センター
- ▶持参品 印鑑、登録をしている犬は鑑札
狂犬病予防注射済票

犬の登録と 狂犬病予防注射の お知らせ

飼われている犬の予防注射（毎年受けること）と登録（生涯一度）を4月22日、23日、24日、25日の4日間実施します。なお日程等詳細は7ページをごらんください。



塩ヶ森ふるさと公園

ライトアップした桜と夜景がみごとです。

かわうち
探険隊

Vol.12

かわうち
桜の名所



紅八重しだれザクラ

役場の敷地内にあるしだれ桜。
濃いピンクの花の傘がみごとです。

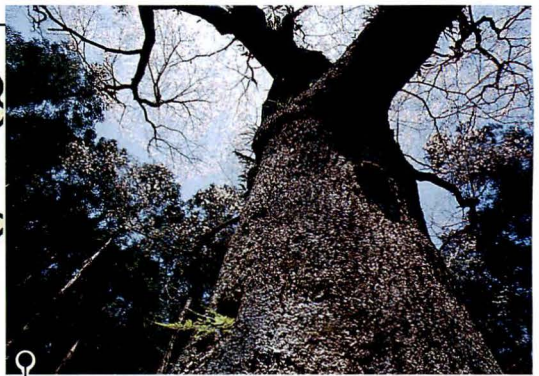

源太ザクラ

桜三里の旧金毘羅街道沿に残る桜の古木、2本。樹齢300年。
(町指定天然記念物)



久尾エドヒガンザクラ

町内一の桜の巨木です。
別名「釣鐘桜」。
(町指定天然記念物)

大通庵エドヒガンザクラ

戒能一族の庵(大通庵)のそばに咲く桜。
(町指定天然記念物)



蛸谷ザクラ

桜の木に酒がぶらさがっていて、一句ひねると一杯いただけることになっている。