

JULY

さくら街道 夢広場 かわうち

平成8年7月20日発行



かわうち

1996

7月号

No.275



ニュースポーツフェスティバル

IN 川内 7/14 (川上小学校)

町の動き (7月1日現在)

人口	男	女	世帯数
10,841人	5,145人	5,696人	3,564戸
(+11)	(+6)	(+5)	(+9)



いじめ・登校拒否問題等研究協議会

いじめをなくそう！

〜川内町いじめ・登校拒否問題等研究協議会〜

いじめなどの問題解決に地域ぐるみで取り組もうと、川内中学校で七月七日、「いじめ・登校拒否問題等研究協議会」が開催されました。全国的に深刻化するいじめ問題に、学校は、地域は、家庭は、どう対応すればよいのでしょうか？

□いじめの定義

昔もいじめはあったという人がいますが、現代のいじめは、

- ① 自分より弱い者に対して一方的に、
- ② 身体的、心理的な攻撃を継続的に加え、
- ③ 相手が深刻な苦痛を感じているものと定義しています。



いじめ・登校拒否問題等研究協議会

□いじめの実態

いじめは陰湿で、表面に表れにくいためその実態はとらえにくいものですが、文部省調査の「いじめの発件数」(愛媛県関係分)では、次表の件数のいじめが認識されています。

	平成4年度	平成5年度	平成6年度
小学校	82	108	338
中学校	144	133	401
高等学校	37	31	48
特殊教育諸学校	—	—	0
計	263	272	787

① 平成五年度までは学校が確認したのみですが、平成六年度は、いじ

められた児童生徒から申告されたものをすべて調査対象としています。

□いじめ問題への対応

① 学校における対応

「いじめ問題検討委員会」などを組織し、全校体制でいじめ問題に対応しています。

・ 悩み相談箱の設置や、いじめ調査(悩み調査)を実施するなど、実情把握に努めながら、実情に即した指導・助言を行っています。

・ 児童生徒との対話を重視し、児童生徒の悩みの解消に努めています。

・ 人権学習、体験学習などを進める一方、教職員自身も研修を深め、いじめを見抜く目と指導力を培う。
・ 開かれた学校づくりを行うとともに、地域や家庭との連携を密にします。

② 教育委員会における対応
いじめ問題の解決に向けた各学校の取り組みを支

援するとともに、教員研修を実施する。

・ 相談窓口を開設し、相談体制の充実を図る。

③ 家庭における対応

・ 子どもにとって「心の居場所」となる家庭づくりをする。

・ 子どもの個性を伸ばすとともに、道徳心を身につけさせる。

・ 地域社会の活動へ、親子で参加する。

④ 地域社会における対応
・ 地域社会が地域の子どもたちを育てていくとの認識をもつ。

・ 地域社会活動(美化清掃などのボランティア活動等)を積極的に推進する。

.....

いじめの問題は、学校だけの問題ではなく、家庭や地域、ひいては社会全体の問題です。

なぜ陰湿ないじめが発生するのか、みんなで話し合う機会をもちましょう。

★ 教育相談室の開設 ★



山崎孝志相談員

教育委員会では、いじめの問題、登校拒否などに心に悩みを持っている子どもや保護者などが気軽に相談できる「教育相談室」を設置しました。

□相談場所 中央公民館 2階

□相談日時 毎週水曜日
(午前8時30分～午後5時)

□相談方法 電話でも手紙でも相談を受けます。直接相談室へ来ていただいても結構です。
また、いじめに関する意見・情報もお寄せください。(秘密厳守)

□相談電話

☎ NTT 966-6150
有線 6010



6月
定例町議会
報 告

補正総額 六千百九十四万四千円

～ 高速バスストップ周辺整備費など ～

6/25～27

平成八年度の六月定例町議会は、六月二十五日開会し、平成八年度補正予算など議案六件、選挙一件、発議二件が提案され、いずれも原案どおり可決、採択されました。また平成七年度川内町一般会計繰越明許費繰越計算書の報告など六件の報告があり、二十七日閉会しました。主なものは、次のとおりです。

補正予算

□一般会計

高速バスストップ周辺整備費など総額五千七百五十二万六千円の補正となりました。
補正総額 五七、五二六千円
累計総額 四、六九一、七七〇千円
主な補正の内容は次のとおりです。
○高速バスストップ周辺整備費 一九、一〇八千円

○公共下水道特別会計繰出金 四、四一八千円
○中山間地域総合整備事業工事請負費 一四、四〇〇千円

一般議案

○防火水槽新設工事請負費 三、九〇〇千円
○防災行政無線調査設計委託料 一五、四七〇千円
○川内町教育委員会委員の任命同意について
佐伯清明委員が平成八年五月十二日逝去され欠員となったため、後任に白戸寧氏を任命するため議会の同意を求めたもの
○人権擁護委員候補者の推薦について
大西良温委員が平成八年五月十日付をもって退任されたため、後任に渡部洋美さんを推薦するため議会の

職員一名増による人件費
補正総額 四、四一八千円
累計総額 二二八、六一四千円

○公共下水道特別会計
職員一名増による人件費
補正総額 四、四一八千円
累計総額 二二八、六一四千円

報告

同意を求めたもの
 ○中山間地域総合整備事業
 (三内地区)の施行について
 土地改良法に基づき、中山間地域総合整備事業(三内地区)の施行認可申請に必要な議会の議決を求めたもの
 ○「シートベルト完全着用の町」宣言について
 「シートベルト完全着用の町」として宣言するにあたり議会の議決を求めたもの
 ○平成七年度川内町一般会計繰越明許費繰越計算書の報告について
 地方自治法施行令の規定に基づき、繰越明許費繰越計算書を調製したので報告するもの
 ○平成七年度川内町公共下水道特別会計繰越明許費繰越計算書の報告について
 地方自治法施行令の規定に基づき、繰越明許費繰越計算書を調製したので報告するもの

選挙

○川内町土地開発公社の経営状況について
 地方自治法の規定に基づき、川内町土地開発公社の経営状況を報告するもの
 ○総務文教常任委員会審査報告
 町議会定例会議の開催時刻の変更に関する請願について、審査の結果不採択すべきと決定した旨の報告
 ○総務文教常任委員会審査報告
 米軍人犯罪の根絶と地位協定の見直し等の意見書決議を求める請願について、審査の結果趣旨採択すべきと決定した旨の報告
 ○工場等誘致特別委員会審査報告(中間)
 南方西南工業団地の経過について報告
 ○川内町選挙管理委員及び補充員の選挙について
 川内町選挙管理委員及び補充委員の任期が七月二十八日を以て満了となるため

議員発議

地方自治法第百八十二条第一項並びに同条第二項の定めるところにより、議会において選挙しました。
 選挙結果については、下表のとおり。
 ○第九次治水事業五箇年計画における投資規模の確保に関する意見書
 平成九年度を初年度とする国の「第九次治水事業五箇年計画」の策定に当たり、現行計画を大幅に上回る積極的な投資規模を確保されるよう強く要望する意見書を内閣総理大臣ほか関係省庁大臣宛送付するもの
 ○松山地方法務局川内出張所の存続を求める決議
 松山地方法務局川内出張所の廃止統合計画が出されたため、現在の松山地方法務局川内出張所を今後も存続されるよう強く求めた決議書を法務大臣ほか法務省関係機関宛送付するもの

○川内町選挙管理委員及び補充員

川内町選挙管理委員 (四人)	川内町選挙管理委員補充員(四人・補充順序)
北條信義	(1) 仙波平八郎
藤田恒行	(2) 戒能猛
菅野修	(3) 森東洋司
高須賀易生	(4) 内田勝尉

教育委員に

白戸寧氏



川内町教育委員会教育委員佐伯清明氏が逝去されたため、後任の教育委員に、和田丸の白戸寧氏(六十一歳)が選ばれました。
 任期は、平成十一年九月まで。

略歴は、次のとおりです。
 ▽住所 則之内乙一、五七二
 ▽職業 農業
 ▽略歴 三内農協理事二期、三内農協監事一期、文化協会監事などを歴任。

戦没者の遺族の皆さま 特別弔慰金の請求は お済みですか？

平成七年に戦没者の遺族に対する特別弔慰金支給法が改正され、戦没者等の遺族のうち、平成七年四月一日において公務扶助料、遺族年金等の受給権を有する遺族がいない方に特別弔慰金として、額面四〇万円、一〇年償還の国債が支給されます。

昨年より請求手続きの受付を行っておりますが、次の「支給対象者」に該当される方でまだ手続きをされていない方は、お早めにご手続きを行ってください。

支給対象者

- ① 平成七年四月一日までに弔慰金(遺族国庫債券)の受給権を取得した方
- ② 戦没者等の子
- ③ 戦没者等と生計をともにしていた父母、孫、祖

父母、兄弟姉妹(婚姻、養子縁組により平成七年四月一日に氏が変わっている方は除く)

- ④ ③以外の父母、孫、祖母、兄弟姉妹
- ⑤ ①から④以外の三親等内の親族(戦没者等の死亡まで引き続いて一年以上生計を共にしていた方に限ります)

請求の期限

請求は平成十年三月三十一日までです。それまでに請求されませんと受給できなくなってしまうのでご注意ください。

受付窓口

役場福祉課福祉係
☎966・2222
(内線35)
有線2133

老人福祉大会のご案内

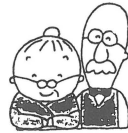

幸せて明るい長寿社会を築き高齢者福祉の向上を図るため、九月十五日から二十一日まで老人保健福祉週間の運動が展開されます。川内町では、老人保健福祉週間の記念行事として九月十五日(敬老の日)に中央公民館で老人福祉大会を開催します。この大会では、健康優良老人、金婚式を迎えられた方などへ表彰や記念品の贈呈、小中学校児童生徒の敬老作文の発表、老人意見発表などが行われます。老人福祉大会への出席者のとりまとめは老人クラブにお願いしていますので、六十五歳以上の老人クラブ未加入の方で老人福祉大会へ出席を希望される方は、老人クラブ地区班長さんへ、八月十日までにお申し出ください。なお、会場の都合で希望される方が多数の場合は、ご出席いただけない場合があります。とを予めご了承ください。

金婚式

おめでと〜いびげごます

川内町では、めでたく金婚式を迎えたご夫婦を老人福祉大会にご招待し、心からお慶び申し上げます。今年度、金婚式該当のご夫婦は、昭和二十一年一月一日から昭和二十一年十二月三十一日までに婚姻届出をされた方です。民生児童委員、老人クラブの皆さんのご協力を得て、調査をしていますが、今年度金婚式に該当すると思われるご夫婦やお心当たりの方は、福祉課(☎966・2222、内線35、有線2133)までご連絡ください。婚姻届出日を確認し、該当されるご夫婦には、老人福祉大会へのご案内を差し上げます。

赤十字募金

ご協力ありがとうございました

皆さまからご協力いただきありがとうございました。募金は、今年度の目標額を上回る百四十万三千八百円の募金が集まりました。

皆さまの温かい善意に対し厚くお礼を申し上げます。

また、ご多忙のところ格別のご尽力を賜りました区長、婦人会本部役員、班長の皆さまに感謝を申し上げます。

日本赤十字社川内分区分
社資募金報告
総額
一、四〇三、八〇〇円
(内訳)

- 一般社資
一、〇九五、八〇〇円
- 法人社資
二〇八、〇〇〇円

集まった募金は、日本赤十字社愛媛県支部へ送金いたしました。

川内町は今年で40歳

町制施行40周年記念行事に参加しませんか!

川内町は、昭和31年9月1日に町制を施行以来、順調に発展を続け、今年で40周年を迎えました。

町では、節目の年として21世紀に向けて新たな一歩を踏み出すために、町民の皆さんとともに記念行事を行い、お祝いしたいと思います。

記念事業として、11月1日の記念式典をはじめ、いろいろな記念事業を計画していますので、皆さんどしどしご参加ください。

各行事については、詳しい内容が決まり次第、広報等でお知らせします。

■記念式典■

11月1日(金)

募集

川内町の
イメージキャラクター
を募集します。

(詳しくは、折り込みの募集)
要領をご覧ください。

町職員 募集 します

◇募集職種

一般事務職 } 若干名
土木・建築技術職 }

◇受験資格

昭和42年4月2日から
昭和54年4月1日までに生まれた者

◇試験内容

筆記試験 (高校卒業程度)
面接試験

◇受験申し込みの受付期間

平成8年7月25日から
平成8年8月19日まで

※その他採用試験に関する詳しいことは、役場総務課までお尋ねください。

☎966-2222 有線2111

食中毒を防ぐために

新聞やテレビで食中毒の話題が聞かれますが、ご家庭のキッチンでは、食中毒対策は万全ですか。今年に入って、サルモネラ菌や病原大腸菌O157による食中毒事故が多発しています。また、7月から9月は1年のうち食中毒の発生が急増する時期です。

目には見えない食中毒菌!

下記の注意事項に従い、家庭での食中毒事故を予防しましょう。

注 意 事 項

1. 手洗いを十分に行う。
2. 加熱食品は、中心部まで十分に加熱する。
3. 冷蔵庫内は清潔にし、5℃以下に保つ。(冷蔵庫を過信しない—食中毒菌は死んでいません。)
4. 弁当は冷やした後に詰合せ、長時間室温放置しない。(行楽先等での車内放置厳禁)
5. 井戸水や受水槽の衛生管理に特に注意する。

万一、出血を伴う下痢を生じた場合には

1. ただちに医師の診断を受け、指示に従ってください。乳幼児は特に注意のこと。
2. 患者の便を処理する際には、ゴム手袋を使用する等衛生的に処理すること。また、患者の便に触れた際には逆性石鹼などを用いて十分にすること。
3. 患者の便で汚染された衣服などは、煮沸や薬剤で消毒し、家族のものとは別に洗濯すること。

松山中央保健所

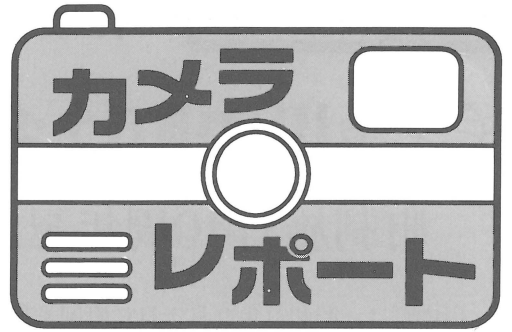

◀ 地区公民館活動推進大会

6月21日、公民館活動推進大会が中央公民館で開催されました。

大会では、優良地区公民館役員表彰が行われ、佐伯 尚さん(北方東部公民館)、近藤武由さん(則之内東公民館)、渡部宏治さん(奥松瀬川公民館)が受賞されました。

地方振興 アドバイザー ▶

国土庁より派遣された地方振興アドバイザー(3名)が6月22日・23日、滑川を訪れ、地元のみちづくりグループも参加して滑川地域の活性化についての話し合いが行われました。

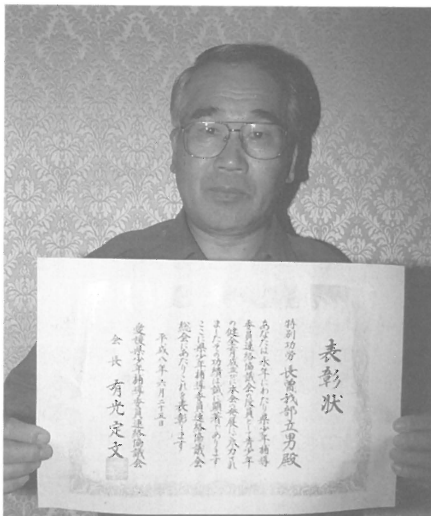

◀ 愛媛県補導委員協議会 特別功勞表彰

6月25日、愛媛県少年補導委員連絡協議会総会において、長曾我部立男さん(則之内)が特別功勞表彰を受賞しました。

これは、長曾我部さんが永年に亘り、補導活動にたずさわられた功績が認められたものです。

母親クラブ連絡会 ミニバレーボール大会 ▶

6月30日、母親クラブ連絡会ミニバレーボール大会が勤労者体育センターで開催されました。

試合結果は、以下のとおりです。

- 優勝 川内保育園
母親クラブぞうチーム
- 準優勝 川上幼稚園
母親クラブひまわりチーム



◀ ニュースポーツ フェスティバル IN 川内

7月14日、川上小学校でニュースポーツフェスティバル IN 川内が開催されました。

参加者約60名は、ターゲットバードゴルフ、グランドゴルフ、ペタンクをグラウンドで、インディアカ、シャフルボードを体育館で挑戦しました。

子どもからお年寄りまでできる軽スポーツですが、やってみると“病みつき”になりそうなおもしろさがありました。

川内インターで 交通茶屋 ▶

夏の交通安全運動の初日の7月16日、川内インターで交通茶屋が設けられました。

交通茶屋では、警察官、交通安全指導員さんなど関係者がインター料金所付近で道ゆくドライバーに対し、パンフレット等を手渡し、交通安全、シートベルト着用を呼びかけました。





(下海上)

☆ 篠森 秋好さん (67歳)

「くだわり」
人生

● TOWN TOPICS ●

みんなの広場

みんなの広場に登場していただく方を募集しています。「くだわり人生」「まちの話題」「わが家の愛ドル」などのほか身近なニュース、情報を役場総務課広報係までご一報ください。
☎ 966-2222 有線2111

毎年、たくさん竹ぼうきを学校などにプレゼントしてくださる方がおられます。下海上の篠森秋好さんです。

篠森さんは、定年退職後の再就職先が竹ぼうきを必要としたため、つくり始めたのがきっかけで、今では年六〇〇本余りつくり、学校などへプレゼントしています。

十一月頃から自分の山の孟宗竹を切り、一月から四月頃までに竹ぼうきをつくりあげています。クロッケーの合間に気楽につくっているのに日に五〜六本のペースになるそうです。

篠森さんは、学校などへ贈ると生徒さんから送られてくるお札の手紙がなによりうれしく、はげみになるといいます。

最後に、篠森さんから「竹ぼうきが五十本ほど残っているので、ご入り用の方はご一報ください」と広報依頼されました。

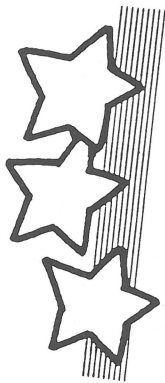

湯上がりのまこと赤児や天瓜粉 高須賀清江
 峰雲や踏み切り鳴らし走る汽車 池川 水穂
 埜もなきいさかひありぬ梅雨籠り 菅野 斗清
 這ひく／＼のふぐり追ひかけ天瓜粉 楠 治子
 流星や別れて住める子の安否 井下 史
 福耳を賞めて打ちけり天瓜粉 高須賀茅花
 よく動く嬰兒の手足や天瓜粉 近藤 千春
 草原は視界の限り夏野かな 熊田 慶一
 破泊のタンカー踏まえ雲の峰 池川 蛸谷



川内吟社

7月例会蛸谷選

まちの話題

新テツポウユリ

出荷始まる



川上農協集荷場で新テツポウユリの出荷が始まりました。出荷時期は、7月中旬から10月中旬までで、生産者から集まってくる新テツポウユリをここで等級別に分類し、「川上の花」のダンボールにつめて、主に広島、岡山、大阪方面へ出荷しています。

新テツポウユリは、切り花として花屋さんの店頭にならぶほか、業務用(葬儀用など)としても需要が高く、消費地から出荷の催促もあるといえます。

この新テツポウユリの出荷量は、県下はもちろんのこと四国でも一番の出荷量を誇っており、他市町村などからの視察も多いそうです。

新テツポウユリは、川内町の新しい特産品として着実に伸びています。

わが家の愛ドル

満一歳です!

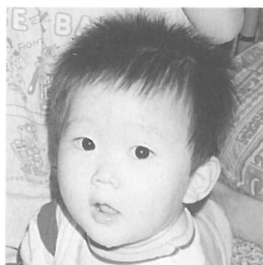

(中之町) ゆうと 二宮 佑斗くん
(7月1日生)

だれにでもニコニコ笑顔の佑斗。やさしい健兄ちゃんといつまでも仲良くね。(父、母より)

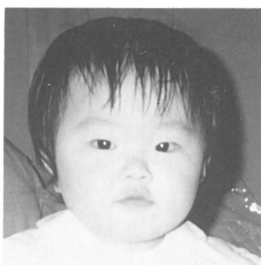

(保免) ちさと 大野 千里ちゃん
(7月18日生)

元気で明るい女の子に育ってね。(父、母より)

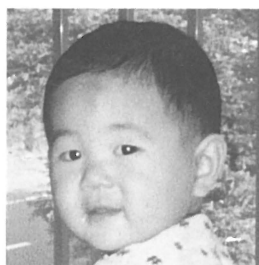

(河之内音田) りょうや 近藤 稜也くん
(7月26日生)

強い男の子になってください。(父、母より)

八月例会のご案内

- 八月三日(土) 午後七時三十分より
- 中央公民館 第三会議室

題

- ① 残り
- ② 急ぐ
- ③ 記念

新しい方の参加をお待ちしています。



川柳もづく吟社

6月例会喜撰亭選

期待感一寸くすぐる野天風呂
七十五日噂話が消えていく
子をあやす様にワンちゃん風呂に入れ
母の日に目もと優しい顔を描き
何かしら視線感じる露天風呂
十二歳の計報なぜなせ息を呑む
川底が風呂桶になる温泉地
歳時記の柚湯菖蒲湯わかす祖母
釘づけのドラマお風呂が沸きすぎる
コードレス失礼します湯気の中
母の手を信じきってる児の瞳

佐々木胡舟
渡部佐久良
山本ひろ志
篠森美登里
田中 若峯
山本 紫芳
田野岡田川
平岡 深舟
都築登貴子
高岡 紫温
高瀬喜撰亭

同和教育だより

教育委員会

平成8年度

川内町同和教育の 取り組みについて

常日頃から川内町の同和教育の推進につき、町内のみなさんには、格別のご協力、ご支援をいただき、ありがとうございます。感謝いたしております。

さて、本年度の県同教川内支部総会を五月二十九日に終え、平成八年度の川内町同和教育の計画、行事等が決定し、同和教育の完全解消と啓発、実践活動への取り組みが進められております。今後とも是非ご協力の程よろしく願っています。本年度も平成七年度の基

育懇談会は継続実施。

② 企業内における同和教育の啓発をいっそう図る。

去年に引き継ぎ、企業内同和教育担当者研修会を四回実施する予定です。

③ 県同和教育協議会の内容である啓発、教育、就労についていっそうの推進を図る。

④ 家庭内における同和教育のあり方について考え実践化を図る。

以上の事柄につき推進いたしますので、よろしくご協力の程お願いいたします。

『地域改善対策協議会 総括部会報告書』から

① 同和教育に関する基本認識

今世紀、人類が二度にわたる世界大戦の惨禍を経験し、平和が如何にかけがえないものであるかを学び

ました。……こうした中で、人類は、「平和のないところに人権は存在し得ない」「人権のないところに平和は存在し得ない」という大きな教訓を得ました。今や、人権の尊重が平和の基礎であるということが世界の共通認識になりつつあります。このような意味において、二十一世紀は「人権の世紀」と呼ぶことができるでしょう。……

我が国固有の人権問題である同和教育問題は、憲法が保障する基本的人権の侵害に係る深刻かつ重大な問題であります。戦後五十年、本格的な対策が始まってからも四半世紀余、同和教育は多くの人々の努力によつて、解決へ向けて進んでいます。が残念ながら依然として我が国における重要な課題となつて残っています。この意味で、戦後民主主義の真価が問われているのです。また、国際社会における我が国の果たすべき役割からすれば、まずは足元とも言ふべき国内において、同和教育など様々な人権問題を一日も早く解決するよう努力することは、国際的な責務であります。

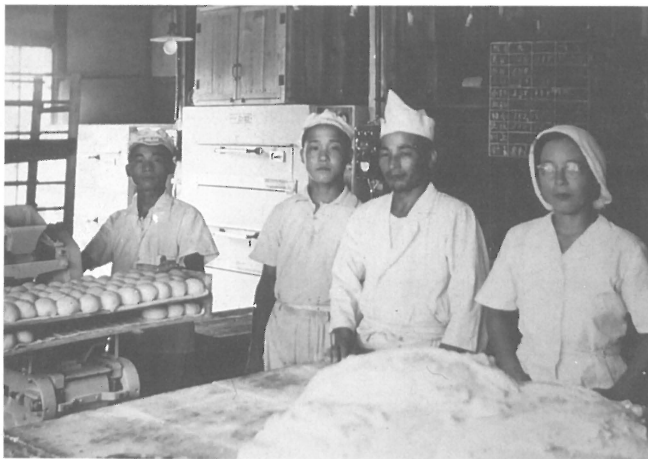

今年は、町制施行40周年の年です。なつかしい写真を募集しますので、広報へ掲載していただける方は、ご一報ください。

1枚の



三内農協にあったパン製造工場の写真です。ここで、当時三内地区三校の給食用パンなどを製造していました。三内農協前を通ると、パンが焼き上がる香ばしいにおいがしています。

川内町って

どんなところ？

子どもにもニワトリを描か
せると四本足のニワトリを
描くというご時世ですが、
川上小学校の三年の社会科
の授業では、子どもの目で
川内町を見て、川内町を知

り、川内町を大好きに
なろうという取り組み
をしています。

子どもたちは何をし
ているところかわから
ない場所（役場、農協、
交番など）を自分たち
で調べ、自分なりに理
解してゆきますが、子
どもたちの好奇心はとどま
ることを知りません。介護
についても学びたいと、ガ

リヤヤ荘や三恵ホームなど
にご協力いただき、福祉教
室も開催されました。

介護技術の講習や、介護
用具の使い方、お年寄りとの
接し方など学びながら福
祉施設などとの交流も深め
てゆきました。

いきいき活動



ガリヤヤ荘にて

授業の一環とはいえず、子ど
もたちの社会勉強活動が周
りの大人たちにいい刺激と
なっているように思います。



三恵ホームにて

▶花いっぱいフォーラム◀

お世話さまになりました。おかげで今年も花を美しく咲かせてく
れましょう。心よりお礼申し上げます。

▶桜学級(デコパージュ)◀

8月3日(土) 午後1時 中央公民館第2,3学習室(200円集金します)
広口ビン、はさみ、手ふき等を持って、どなたでもご参加ください。

▶8月EMボカシづくり◀

8月25日(日) 午後2時より(土のない方もプランターで実施できます)
生ごみが直ぐいい土に変わります。ナイロン袋をご持参ください。

婦人会からのお知らせ



「昔とったきねづか」で
看護・介護をしておられた
方々が介護ボランティアと
して活躍しています。
介護ボランティアは現在

十一名。主にヘルパーさん
とともに、お年寄りの在宅
訪問や地区活動に参加し、
血圧測定や健康相談にのっ
ています。

先日のゴキブリダン
ゴづくりでも二名の介
護ボランティアの方が
参加され、血圧測定な
どを行いました。お
年寄りにとって介護ボ
ランティアの方は、話
しやすいのでしょうか、
長い間話し込んでいま
した。

このほか、介護ボラ
ンティアは、お年寄りの
各種行事、ガリヤヤ荘、
三恵ホームなどの行事
へも参加しています。

ボランティア 通信

介護ボランティア

INFORMATION

年金

免除を受けた保険料は追納できません

皆さんは、過去に国民年金保険料の免除制度を利用していませんか。

免除された期間は年金を受け取る際に必要な期間として計算されますが、老齢基礎年金の年金額を計算するとき、免除された期間は三分の一の金額になり、受け取る年金が少なくなります。将来、有利な年金を受け取っていただくために、現在、保険料を納付することができるようになった方が、免除されていた期間について保険料を納めることができる「追納制度」があります。この「追納制度」は、保

険料を納めようとする月から過去十年間までの間で免除された古い月から納めることができます。

手続きの方法や納める保険料の金額など詳しいことは、役場年金係までお問い合わせください。

ぜひ、この「追納制度」を利用して有利な年金を受け取られるよう、おすすめします。

福祉

児童手当制度

児童手当は、三歳未満の児童を養育している人に支給されます。

児童手当は、認定請求をした翌月から支給され、支給事由の消滅した日の月分

で終わります。

ただし、所得が一定額以上の場合には所得制限により、児童手当は支給されません。

認定請求は随時受け付けています。

◎公務員の方は、勤務先で手続きをしてください。



児童手当現況届の提出は、お済みになりましたか？

募集

この届けを提出しないと受給資格があっても6月以降の手当を受けられないことがありますのでご注意ください。

陸・海・空自衛官募集

自衛隊では、来春卒業予定の高校生、大学生の募集を行っています。

- 自衛官の待遇と生活
- ・身分等 特別国家公務員
- ・職種 各種業務あり
- ・給与 158,800円、170,500円
- (衣食住無料)

- ・進学等 大学2部、通信教育受講可
- ・休暇等 週休2日制、有給休暇年24日、リフレッシュ休暇年3回各10日程度

各種国家資格、免許、各種免許取得教育実施
☆大学、専門学校等との併願者も歓迎
□問い合わせ先

- ・自衛隊愛媛地方連絡部 ☎941-8381
- ・自衛隊松山募集案内所 ☎947-3040
- ・川内町役場総務課 ☎966-2222 有線2111

自衛官採用案内

募集種目	資格	試験日
2等陸・海・空士	高卒及び見込	受付時に指定
婦人自衛官	高卒及び見込	受付時に指定
曹候補士	高卒及び見込	9月16日
曹候補学生	高卒及び見込	9月16日
航空学生(パイロット)	高卒及び見込	9月23日
看護学生	高卒及び見込	10月31日
防衛大学	高卒及び見込	9月21、22日
防衛医科大	高卒及び見込	11月2、3日

就業希望女性の 受講者募集

講習会名	日時	定員・受講料	申込日時
ワ－ブ口	①9月9日～11月1日 ②9月17日～11月19日 までの間の21日	①・②コース各30名 無料(教材費一部 自己負担)	8月26日、27日 の2日間
経理事務 ワ－ブ口	9月2日～10月25日 までの間の21日	30名 無料(教材費一部 自己負担)	8月20日までに
老人・病人介護	9月19日～10月30日 までの間の21日	30名 無料(教材費一部 自己負担)	9月6日までに

▶会場/愛媛県女性職業センター(松山市山越町450番地)

□申込方法

印鑑持参の上、松山市山越町450番地 愛媛県女性職業センター(☎923・2201)までお申し込みください。

ゆとり川柳募集

□テーマ

労働時間、余暇時間にかかわらず、広く「ゆとり」について感じていることを詠んでください。作品は、未発表のものに限りません。

□入賞

- ・最優秀賞 1点
- ・優秀賞 3点
- ・佳作 5点
- (記念品)

□応募方法

応募ハガキ(役場・労働基準監督署などにあります)で、9月30日までに応募してください。

月間

行方不明者等 捜索強化月間

身近な人の中に、突然行方が分からなくなった方、

長い間、音信不通の方はいませんか。

警察では、8月中を「行方不明者等捜索強化月間」として、家出人の発見に努めたり、家出人と身元不明死者との身元確認を行ないます。

この期間中、「特別相談所」を開設しますので、お気軽にご相談ください。

□特別相談所

松山東警察署
8月5日(月) 10時～16時

8月は

電気使用安全月間

感電防止にアース線の取り付けを

洗濯機、冷蔵庫、エアコンなどの電気機器を、屋外や水気のある所で使用する際には、アース線を取り付けることが義務づけられています。

アース線は、電気機器が万一漏電しても、電気が大地に流れ、感電事故を防ぎますので、電気工事店に依

頼して、必ずアース線を取り付けましょう。

いそいそですか

7月1日より

フレイフレイ
2020年テレフォン
スタート!

働いているあなたへ働き

たいあなたへ育児・介護・家事のサービスに関する情報を電話で提供いたします。

□育児情報

公立・私立保育所、家庭保育、ベビーシッター、学童保育の相談窓口など

□介護情報

高齢者向け福祉サービス、民間ホームヘルパー、老人病院・老人ホーム、ケアワーカー、介護用品の相談窓口など

□家事代行情報

家政婦紹介所、家事代行サービスなど

□受付時間

月曜日～金曜日(祝日を除く)

除く「9時30分～16時30分」
電話番号
☎934・2020

公共のものから民間のものまで幅広く情報提供、もちろん無料です。

□主催

松山市千舟町4丁目4の3
財団法人21世紀職業財団
愛媛事務所

ハローワーク アンサー

ハローワーク松山(松山公共職業安定所)では、このたび、県下安定所の所在地案内をはじめ、雇用保険の失業給付や各種助成金などの疑問について、安定所の窓口にて代わって、24時間いつでもどこからでも、電話やFAXで自動的にお答えするサービス(ハローワークアンサー)をはじめました。

尋ねたいことがあります。たらダイヤルしてください。
□ハローワークアンサーの
電話番号

☎943・8609



川内町夏祭り



▷と き 8月24日(土) 雨天順延 18時～
▷ところ 川内中学校グラウンド

昨年は、諸般の事情により中止となりました「川内町夏祭り」を、新たに実行委員会を組織して、8月24日(土)雨天順延 18時より川内中学校グラウンドにおいて実施致します。

実行委員会の各種団体による様々なイベント・心参太鼓の演奏・みんな集まれチビッ子ゲーム・オールデイズロックンロールコンサート・盆踊り・夜店等、子どもからお年寄りまで参加し、楽しめるイベントを計画しております。

更に、今年は町制施行40周年であり、光と音の織り成す幻想的な世界を皆さんに楽しんで頂こうと、レーザー光線ショーを行います。

なお、盆踊りは個人・グループ問わずどなたでも気軽に参加できるものにします。参加をご希望の方は実行委員会までお問い合わせください。

詳しい内容等につきましては、実行委員会で検討中ですが、決定次第、皆さんにお知らせ致します。今年の夏は是非、「川内町夏祭り」で夏の夕暮れをお楽しみください。

▷問い合わせ先 川内町夏祭実行委員会
☎966-3344 有線5321 (川内町商工会内)



駐屯地納涼大会

▷と き 8月1日(木)
17時～21時30分

▷ところ 松山市南梅本町乙115
陸上自衛隊松山駐屯地

▷内 容 盆踊り、社交ダンス、ディスコ、
お化け屋敷、夜店など

▷問い合わせ先
松山駐屯地広報班
☎975-0911 (内線204)

※当日は、自由に駐屯地に入出入りできます。
ご家族連れでお気軽にお越しください。

愛媛大学医学部附属病院 市民健康講座

▷と き 9月28日(土)
14時～16時

▷ところ 愛媛大学医学部臨床第1講義室

▷テーマ 「痴呆と異常行動」

▷講師など
司会 附属病院長 柴田 大法
講師 神経精神医学教授 田邊 敬貴
講師 基礎看護学教授 河野 保子

▷受講料 無料

▷問い合わせ先
愛媛大学医学部総務課庶務係
☎964-5111 (内線2013・2014)

有線電話異動 ごみ収集日程 戸籍の窓

＝川内町有線放送電話の加入者異動のお知らせ(6月中)＝

脱 退				休 止		継 承	移 転	復 帰
青狩	篠宮	新保	高原	宇市	和上	菅曲	渡西	大宝
野場	森東	多免	高須	和川	田町	(菅野貞子より)	(下古市より)	大下
2466	5770	5896	5108	5608	5792	3484	5203	5058
子	利夫	光好	恵一	勇	綱一	野英生	部要雄	麻夫

8月ごみ収集計画表

清掃センター ☎966-4989 有線3130

〇〇〇〇 もえるごみ 〇〇〇〇

収集曜日	収集地域	収集日又は収集変更日
毎 月・木	東谷・西谷(井内を除く) 土谷・滑川・天神・鳥の子・横灘団地	8月15日(木)を 8月16日(金)に収集
	井内	
週 火・金	北方・南方	変更なし
	奥松瀬川	
	前松瀬川(鳥の子を除く) 町筋(天神を除く)	

××××× もえないごみ・有資源ごみ ×××××

収集地域	ガラス・空ビン類	空き缶等金物類	有資源ごみ
東谷・西谷(井内を除く) 天神・鳥の子・横灘団地	8月12日(月)	8月26日(月)	8月19日(月)
北方・南方・奥松瀬川	8月13日(火)	8月27日(火)	8月20日(火)
前松瀬川(鳥の子を除く) 町筋(天神を除く)	8月14日(水)	8月28日(水)	8月21日(水)
井内・土谷・滑川	8月8日(木)	8月22日(木)	

住所	氏名	年齢	死亡年月日	世帯主
井内西	戒能ヤスコ	86	8・6・26	戒能幸雄
上砂	根来クニエ	86	8・6・23	根来和武
井内上	丸山トメヨ	82	8・6・23	丸山正廣
北八幡	細川スガ子	87	8・6・20	細川スガ子
ガラヤ荘	佐伯 鳴子	87	8・6・17	佐伯 鳴子
土谷	佐伯 清美	79	8・6・14	佐伯 清美
ガラヤ荘	中村 イワ	101	8・6・11	中村 イワ
滑川下	青野 重美	70	8・6・11	青野 重美
西中村	渡部 明	48	8・6・11	渡部 明
一ヶ谷	勇 市作	77	8・6・10	勇 友幸
ガラヤ荘	花山 浅夫	78	8・6・10	花山 浅夫
一ヶ谷	宇和川 一	87	8・6・5	宇和川 一
横灘	高木安次郎	80	8・6・3	高木安次郎
小坂	渡部 達雄	58	8・6・4	渡部 達雄

★ごめい福をお祈りいたします

住所	氏名	年齢	死亡年月日	世帯主
上砂	森田 浩通	86	8・6・26	森田 浩通
井内中	東 晃	86	8・6・23	東 晃
小坂	渡部 洋幸	82	8・6・23	渡部 洋幸
市場	越智 寛和	87	8・6・20	越智 寛和
河之内音田	近藤 正典	87	8・6・17	近藤 正典
天神	片岡 稔喜	87	8・6・17	片岡 稔喜
川内マシヨ	富田 敬史	87	8・6・17	富田 敬史
宮西	渡部 正	87	8・6・17	渡部 正

☆お誕生おめでとごいざいます

戸籍の窓

(6月受付分・敬称略)

健康 センター だより

がん検診

実施日	検診項目	受付時間	検診場所
8月29日(木)	胃 大腸・子宮・乳・甲状腺	午前 7:30～ 9:00 午前 7:30～10:00	健康センター
8月30日(金)	胃 大腸・子宮・乳・甲状腺	午前 7:30～ 9:00 午前 7:30～10:00	健康センター
9月5日(木)	胃 大腸・子宮・乳・甲状腺	午前 7:30～ 9:00 午前 7:30～10:00	健康センター
9月6日(金)	胃 大腸・子宮・乳・甲状腺	午前 7:30～ 9:00 午前 7:30～10:00	健康センター
9月10日(火)	胃 大腸	午前 7:30～ 9:00 午前 7:30～10:00	永野集会所
10月31日(木)	胃 大腸・子宮・乳・甲状腺	午前 8:00～ 9:30 午前 8:00～10:00	健康センター

※7月14日に行いました誕生日がん検診の該当の方で、受診希望の方は上記日程でも受診できます。

※8月、9月の検診該当は、則之内東・則之内西・北方東・北方西・南方東・南方西地区ですが、今まで受診されていない他地区の方の受診も結構です。

なお、10月は未受診者検診の予定です。

結果報告会に来てください。

健診で見つかる成人病は生活の見直しや食事の工夫で予防できます。自分と家族の健康のためにぜひ、一家で一人はご参加ください。

医師、保健婦、栄養士が健康づくりのご相談に応じます。

平成8年度結果報告会日程表

地区	月日	受付時間	場所(予定)
河之内	8月2日(金)	午前 9:30～11:00	河之内公民館
則之内東	8月2日(金)	午後 1:30～ 3:00	永野集会所
則之内西	8月5日(月)	午後 1:30～ 3:00	則之内西公民館
井内	8月5日(月)	午前 9:30～11:00	井内公民館
土谷	8月8日(木)	午前 9:30～11:00	土谷公民館
滑川	8月7日(水)	午後 1:30～ 3:00	生活改善センター
奥松瀬川	8月8日(木)	午後 1:30～ 3:00	椋皮集会所
前松瀬川	8月20日(火)	午前 9:30～11:00	前松瀬川公民館
北方東	8月9日(金)	午前 9:30～11:00	北方公民館
北方西	8月9日(金)	午後 1:30～ 3:00	北方西公民館
町東	8月23日(金)	午前 9:30～11:00	健康センター
町西	8月23日(金)	午後 1:30～ 3:00	健康センター
南方東	8月22日(木)	午後 1:30～ 3:00	南方東公民館
南方西	8月22日(木)	午前 9:30～11:00	南方西公民館
横瀬団地	8月20日(火)	午後 1:30～ 3:00	横瀬団地公民館

健康手帳を持ってきてください。
ない方には当日差し上げます。

結果報告会

乳幼児健診

●もぐもぐ教室

4～6カ月児対象の離乳食講習会です。

▶日時 8月1日(木) 受付9時30分～

▶場所 健康センター2階

▶対象者 平成8年2月～4月生まれの乳児と母親

▶内容 「離乳食の進め方について」
栄養士の話と調理実習
身体計測、発達チェック

▶持参品 母子健康手帳・エプロン

●育児相談

▶日時 8月19日(月) 受付9時～10時

▶場所 健康センター1階

▶対象者 平成7年6、7月と平成8年1、2月生まれの乳幼児

(6・7カ月児と13・14カ月児)
▶内容 身体測定、発達チェック、保健指導、栄養指導

▶持参品 母子健康手帳
アンケート(事前にご送付します)

●育児学級

▶日時 8月19日(月)

3・4カ月児は受付13時～

10・11カ月児は受付13時30分～

▶場所 健康センター1階

▶対象者 平成7年9、10月と平成8年4、5月生まれの乳児

(3・4カ月児と10・11カ月児)
▶内容 身体測定、小児科診察、保健指導、栄養指導
保健所医師のお話「育児について」……3・4カ月児のみ

▶持参品 母子健康手帳
アンケート(事前にご送付します)

●乳幼児健康相談

▶日時 毎週水曜日 午前9時～12時

▶場所 健康センター1階

▶持参品 母子健康手帳

▶内容 身体測定、育児相談

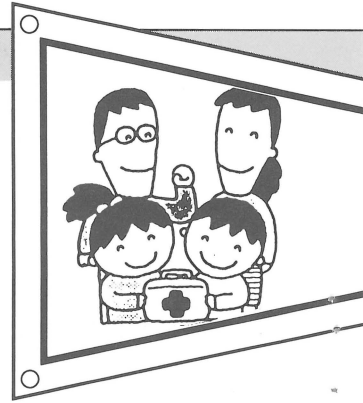

8月の当番医

【診療時間】 午前8時30分～午後5時30分

日	当番医	住所	電話番号
4日(日)	愛媛十全医療学院附属病院	川内町南方	966-5011
11日(日)	国立療養所愛媛病院	重信町横河原	964-2411
18日(日)	北上靖博整形外科	松山市平井町	975-3753
25日(日)	中川病院	松山市南梅本町	976-7811

▶場所 健康センター2階

▶持参品 母子健康手帳、体温計

予防接種

ワクチン名	日時	対象児と注意事項
三種混合	8月1日(木) 午後2時～3時	1歳～7歳6カ月の者 *百日ぜきにかかったことのある方は二種混合(ジフテリア・破傷風)を受付で申し出て受けてください。
風疹	8月26日(月) 午後2時～3時	1歳6カ月～7歳6カ月の者 *すでにMMR(麻疹・風疹・おたふくかぜ)の混合ワクチンを接種している方は接種の必要ありません。

健康講座

いきいき健康講座

『中高年のころからだの悩みについて』

眠れない、動悸がする……あなたならどう対処しますか。今回は精神科医が解決の糸口を見つけてくれるかも——

講師/愛媛大学保健管理センター

山内 寿恵 先生

▼日時 8月6日(火) 午後1時30分
▼場所 健康センター2階

健康相談

健康相談・栄養相談

血圧測定、尿検査を行っています。健康に関することはお気軽にご相談ください。

▼日時 毎週水曜日 午前9時～12時

▼場所 健康センター1階 運動指導室

こころの健康相談

精神的に不安定だったり、お年寄りの痴呆等の相談をお受けしています。
注 予約制ですので、事前に保健婦まで連絡をお願いします。

▼日時 8月21日(水) 午前9時30分～12時

▼場所 健康センター及び家庭訪問

リハビリ

注 申込書が必要ですので、保健婦までご連絡ください。

理学療法士による機能回復の訓練を行っています。

▼日時 毎週水曜日 午後1時～3時

▼場所 ガリラヤ荘

不用犬引き取り、野犬買い上げ

▶日時 毎週月曜日
午前8時30分～10時
▶場所 健康センター
▶持参品 印鑑、登録鑑札
狂犬病予防注射済票



犬

8月3日(土)

三浦精機(株)
13:00～16:00

献血





かわうち 探険隊

Vol.4

アスファルト プラント

突然出現

背の高い大きな工場

県道伊予川内線を重信町方面へ向かって走っていると、左手の工事が進む高速自動車道上に、背の高い大きな工場が出現しました。

これは、建設中の高速自動車道へ、アスファルトを供給するためのアスファルトプラントです。川内インターチェンジから、松山インターチェンジまでの間の高速自動車道のアスファルトは、ここで造られ供給されます。

プラントまで造らなくてもアスファルトを業者から調達すればいいのですが、短期間で多量のアスファルトを必要とするため、プラントを設置するのだそうです。

このプラントは、可動してから約三〜四カ月で撤去され、全国のアスファルトの必要な現場から現場へ全国行脚するそうです。

気になる 木

ボダイジュ 菩提樹

医王寺の鐘楼のすぐ横に、釈迦がその下で悟りを開いたとされる“菩提樹”が、植えられています。

この菩提樹は、6〜7月頃、淡黄色の香りのよい花をたくさん咲かせます。また、その実は堅く、念珠（数珠）として使われることがあります。

すらりとした菩提樹は、同じ境内のトチノキやサイカチなどの大樹とは対照的に、境内の片隅にさりげなくたたずんでいます。

