

広報

第270号



かわにし

平成8年2月号

平成8年2月20日発行

愛媛県温泉郡川内町・編集 川内町総務課・電話966-2222 有線2111・印刷 アマノ印刷

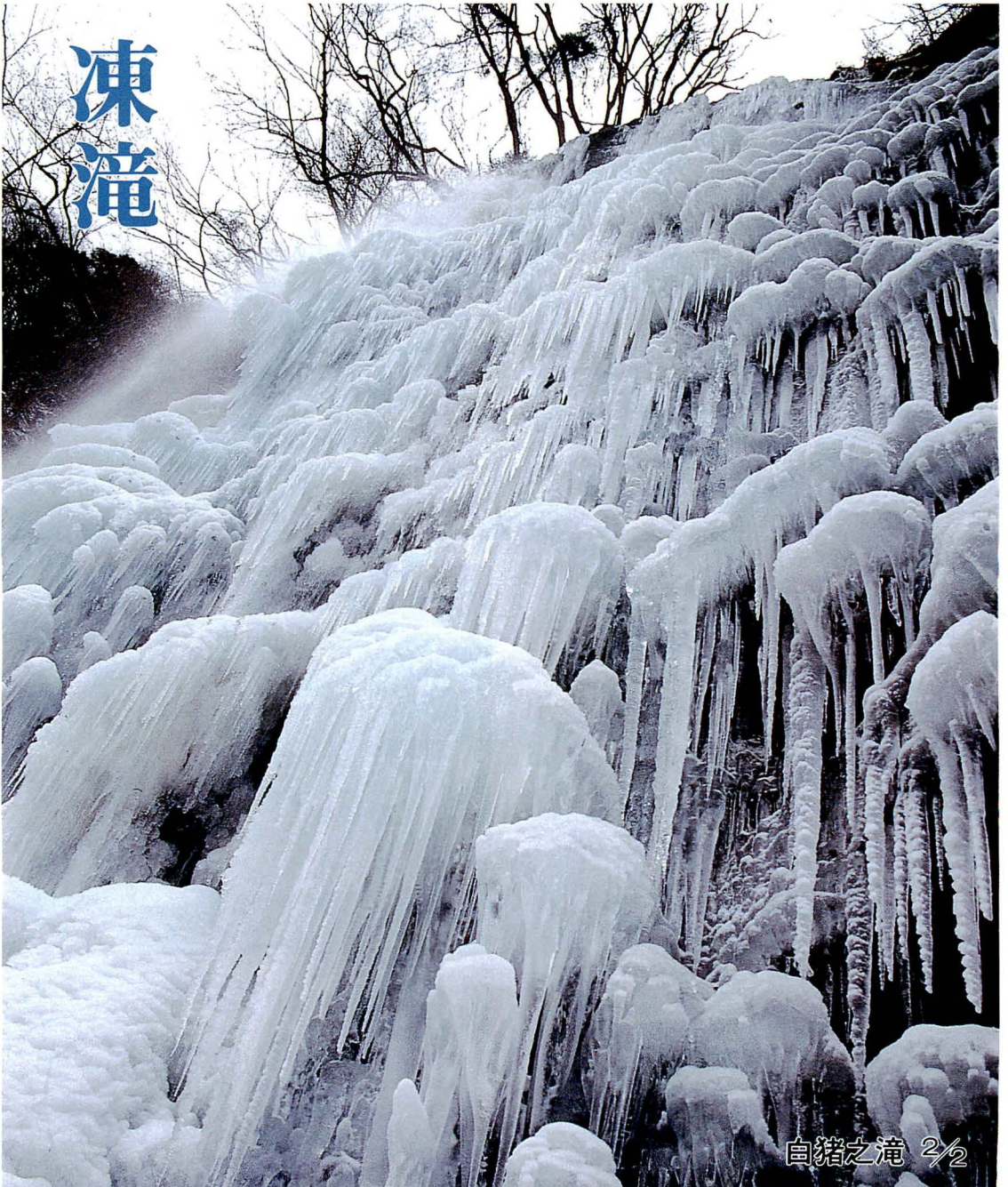

町の動き (2月1日現在) 人口10,763人(-13) 男子5,099人(-7) 女子5,664人(-6) 世帯数3,527戸(±0)

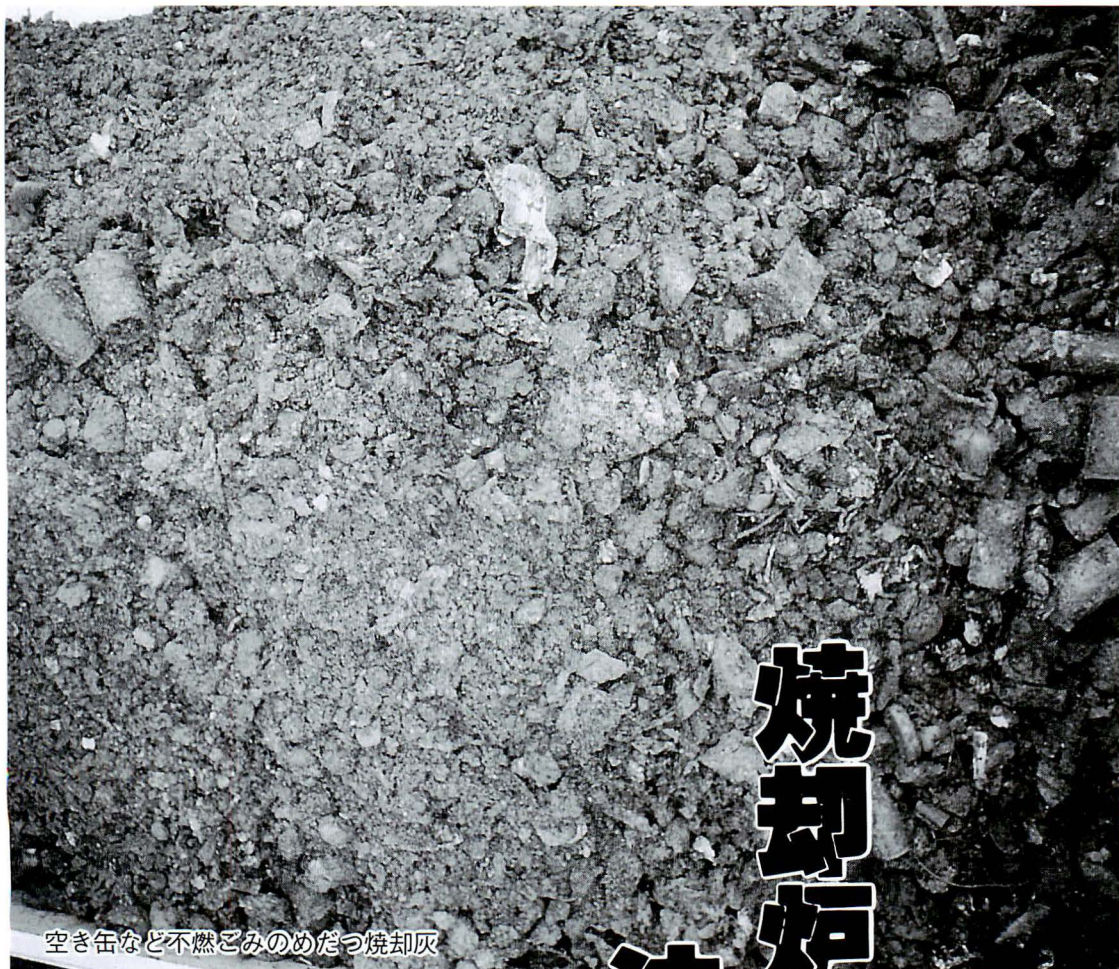

空き缶など不燃ごみのめだつ焼却灰

焼却炉が

泣いている



平成六年六月より、ごみ減量化対策として町指定ごみ袋によるごみ収集、コンポストと水切りペールの購入補助制度などを実施してきました。それに並行して婦人会によるボカシづくり（生ごみの堆肥化）が町内に浸透しつつあり、ごみの減量化が進んでいると思われませんが、実際のところごみ減量化は進んでいるのでしょうか。ごみの現況についてまとめてみました。

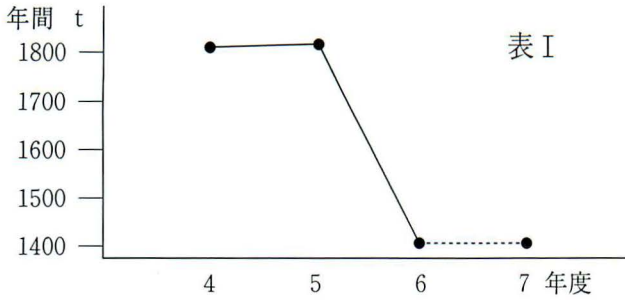

表Ⅰ

□可燃ごみの推移

清掃センターに持ち込まれる可燃ごみの平成4年度から平成7年度（見込み）までの推移が表Ⅰです。

（ごみ収集車で収集したものと、清掃センターへ直接持ち込まれたものの合計数値です。）

町指定袋によるごみ収集以前の平成四・五年度は、いずれも可燃ごみ搬入量が年間一、八〇〇トンを超えていました。

平成六年度に入り、町指定袋によるごみ収集が始まると、表Ⅰのとおり、可燃ごみ搬入量が年間一、四〇〇トに減少しました。平成七年度もほぼ六年度と同じくらいのごみ量になる見込みです。

年間四〇〇トの減量は、一日当たり換算すると、約一トン強の減量となります。



□焼却燃料（A重油）の推移

清掃センターへ持ち込まれた可燃ごみの焼却に用いられる燃料（A重油）の使用量の推移が表Ⅱです。

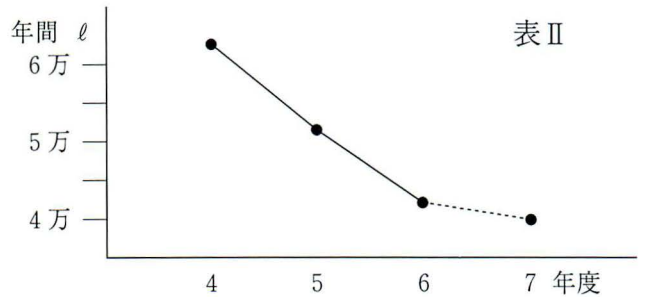

表Ⅱ

ごみ袋の個数は以前と比べると減ってきたようです。しかし、町指定袋がしまらないほどごみをつめこみ、持ち上げると破れてしまうものもあります。せめて袋の口が結べるくらいにしてほしいものです。

また、ごみを出す時間は、朝の八時までとなっています。

現場の声

焼却燃料（A重油）は、可燃ごみの焼却補助として使用されてきましたが、使用量も焼却方法の改善、焼却能力の向上により、平成五年度は、前年度対比一二、七〇〇リットの減少となりました。

更に、平成六年度からは、町指定袋によるごみ収集が実施され、A重油使用量も平成五年度より八、〇〇〇リットの減少となりました。

平成七年度は、年度途中で、平成六年度より二、〇〇〇リットの使用量が更に減少する見込みです。

分別収集の徹底を！

町指定袋によるごみ収集などの町施策と、婦人会によるボカシづくりなどでごみの減量化が進んでいるようです。

しかし、右のページの写真のとおり、焼却灰の中からは、空き缶やビン、鉄くずなどの不燃ごみが出てきます。

「自分一人ぐらいなら」が積もり積もって余計な労力と出費としてみんなにかえってきます。分別すればごみの量は減り、余計な労力とお金も節約できます。

分別収集にご協力ください。

が、なかなか時間が守られていないようです。

ごみ出しルールを守って、ごみ収集にご協力をお願いします。



年金

どうぞうじですか？

第三号被保険者

未納期間の特例届出

厚生年金保険と共済組合の加入者の被扶養配偶者で、二十歳以上六十歳未満の方は、国民年金第三号被保険者となります。例えば、厚生年金保険に加入の夫に扶養されている場合に、妻は第三号被保険者になり、厚生年金保険に加入する妻に夫が扶養されている場合には、夫が第三号被保険者となります。

第三号被保険者は、それに該当していたとしても、国民年金の担当窓口に出出がされていらないと、保険料納付済期間とはなりません。また、届出が遅れたときは、一番近い二年間に限り、さかのぼって保険料納付済期間に算入されますが、それ以前の期間は、時効との関係で第三号被保険者未納期間となっておりません。したがって、将来年金を受け取る時に受給額が少なくなることとなります。

ところで、昨年の国民年金法の改正により、この第三号被保険者未納期間の特例届出が認められました。過去に届出がされていなかったり、遅れたために第三号被保険者期間のうち未納となっていた期間について、特例届出を平成七年四月から平成九年三月までの間に行えば、二年間に限らず、第三号被保険者制度ができた昭和六十一年四月以降の第三号被保険者に該当したすべての期間が、保険料納付済期間に算入されることになっていきます。この機会に、自分の届出を確実なものにしましょう。

第三号被保険者の特例届出

第三号被保険者の特例届出

は、既に年金を受給している方々や、六十五歳を過ぎている受給資格期間が足りない方も対象になります。届出によって年金額が増えたり、受給できなくなった年金が受給できるようになることもあります。

なお、第三号被保険者の保険料は、配偶者の加入する厚生年金保険や共済組合が、制度全体として負担する仕組みです。第三号被保険者自身が払ったり、配偶者の給料から天引きされたりするものではありません。

詳しくは、役場年金係までお問い合わせください。

厚生年金保険(船員保険)の被保険者や共済組合員に扶養されている配偶者で、20歳以上60歳未満の人

第3号被保険者



はいつて安心!! あなたも…そして、わたしも 交通災害共済に みんなで加入しよう!

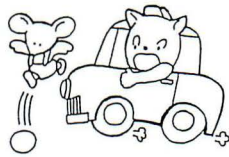

市町村交通災害共済は、不幸にして交通災害を受けた時、少しの掛け金で見舞金を受け取ることができる制度です。

車を運転される方はもちろん、特にお年寄り・子供を含め、家族そろって加入されるようおすすめします。

□加入資格

川内町に住民票(平成8年4月1日現在)のある方ただし、学生等で町外に出ている方も、扶養義務者が加入する場合は加入できます。

□共済掛金(1人年額)

一般 600円
中学生以下 250円 (S56.4.2以後に生まれた人)

□共済期間

平成8年4月1日から平成9年3月31日まで

□加入申込

各区長さんまたは、役場総務課で受け付けします。

等級	災害の程度	金額
1	死亡	100万円
2	医師の治療実日数360日以上の傷害	20万円
3	医師の治療実日数180日以上360日未満の傷害	17万5千円
4	医師の治療実日数96日以上180日未満の傷害	15万円
5	医師の治療実日数80日以上96日未満の傷害	12万5千円
6	医師の治療実日数64日以上80日未満の傷害	10万円
7	医師の治療実日数48日以上64日未満の傷害	7万5千円
8	医師の治療実日数32日以上48日未満の傷害	5万円
9	医師の治療実日数16日以上32日未満の傷害	3万円
10	医師の治療実日数7日以上16日未満の傷害	1万円

固定資産

課税台帳の

縦覧について

平成八年度税制改正が行われるため、地方税法の規定により、四月一日から四月二十二日(期間(例年、三月一日から三月二十日))を延期して、固定資産課税台帳の縦覧を行います。

なお、縦覧は、土曜日及び日曜日は除きます。ご自分の土地や建物の価格をお確かめになりたい方は、期間中無料でご覧になれますので、役場税務課までお気軽におこし下さい。

(愛媛県からのお知らせ)

米穀販売業

登録申請説明会

平成七年十一月一日から食糧法が施行され、平成八年六月一日から、一定要件を充たせば誰でも、登録を受けて米穀販売業を営むことができますようにになりました。

このため、愛媛県では、次のとおり説明会を開催

しますので、米穀販売業の登録を希望する方は、ご参加ください。

【説明会予定日】
三月十八日(月) 午前十時～

テクノプラザ愛媛
【問い合わせ先】

松山地方局農政課

(☎941・1111)

児童手当

制度について



児童手当は、三歳未満の児童を養育している人に支給されます。ただし、前年(一月から五月までの月分の手当については前々年)の所得が一定額以上の場合、所得制限により児童手当は支給されません。

児童手当を受給するには、町役場窓口へ「児童手当認定請求書」の提出が必要です。児童手当の支給は、認定請求をした日の属する月の翌月から開始(一部特例があります)され、支給事由の消滅した

日の属する月分で終わります。なお、毎年六月中に「児童手当現況届」を提出しなければなりません。この届の提出がないと、六月以降の手当の支給が差し止められますので、ご注意ください。

くわしくは、役場福祉課へおたずねください。

【特別児童扶養手当制度

精神又は身体に障害を有する児童について特別児童扶養手当を支給することにより、障害児の福祉の増進を図ることを目的としています。

手当は、障害児の父若しくは母がその障害児を監護するとき、又は父母以外の者が障害児を養育するとき、その父若しくは母又は養育者に対し支給されます。

手当の支給は申請主義をとっており、手当を受けようとする方は、町役場の窓口へおたずねください。

【児童扶養手当の受給を

手当は、父と生計が同一でない次のいずれかの児童を監

護している母、もしくは、母が監護していない場合は、その児童を養育している養育者に対し支給されます。(ただし、老齢福祉年金以外の年金を受けている人は除きます。)

- ① 父母が婚姻を解消
- ② 父が死亡
- ③ 父が障害
- ④ 父が生死不明
- ⑤ 父が一年以上遺棄
- ⑥ 父が一年以上拘禁
- ⑦ 未婚の母の子
- ⑧ ⑦に該当するかどうか明らかでない児童

受給手続

手当の受給は、申請主義をとっており、手当を受けようとする方は、町役場の窓口へおたずねください。必要書類をお渡しします。

請求期限

昭和六十年八月一日以降に手当を支給要件に該当するようになった方については、支給要件に該当してから五年間が経過すると手当の請求ができません。



医王寺

文化財防火訓練 ▲ ▶

1月25日、医王寺と三島神社(保免)で防火訓練が行われました。

地元の方も大勢参加し、消火器による消火訓練や消火栓からホースを引き、実際に水をとばす実践ながらの訓練など、真剣に取り組んでいました。



三島神社(保免)

川上スポーツ少年団 女子バレーボールチーム '96広島ジュニア バレーボール大会へ ▲

3月27日、28日に開催される'96広島ジュニアバレーボール大会へ愛媛県代表として、川上スポーツ少年団女子バレーボールチームが選ばれました。

広島ジュニアバレーボール大会では、持てる力を出しきってがんばってください。



少年式

2月3日、川内中学校で少年式が行われました。会場には、2年生全員(125名)の「飛翔」の書(少年式テーマ)と自画像が展示され、参加者の目を引いていました。

式典終了後は、記念行事の「もちつき」が行われ、少年式を祝いました。



記念行事(もちつき)



記念式典



東谷合同学芸会

学
芸
会



西谷合同学芸会

2月4日、東谷合同学芸会、西谷合同学芸会、川上幼稚園学芸会が行われました。

地域の文化祭という感じの東谷、大道具、小道具、演出、脚本などの凝った西谷、会場が少し狭いが元気いっぱいの川上幼稚園とそれぞれ持ち味の違った学芸会でした。



川上幼稚園学芸会



◀ 川上小学校マラソン大会

2月7日、川上小学校でマラソン大会が行われました。

沿道の保護者の声援に後押しされながら、懸命にゴールめざして力走していました。

第4回川内町駅伝競走大会 ▶

思わぬ雪のため延期となった駅伝競走大会が2月12日、川上小学校で行われました。

小学生、中学生が同じコースを競い合いながら走りました。成績は、以下のとおりです。

区分	優勝	準優勝	第3位
小学生	男子 川上スポーツ少年団 ソフトボール部	東谷スポーツ少年団 ソフトボール部	川上スポーツ少年団 剣道部
	女子 川上スポーツ少年団 ミニバスケットボール部	拝志スポーツ少年団 ミニバスケットボール部	川上スポーツ少年団 バレーボール部
中学生	男子 川内中学校 マイタウン川内	川内中学校 サッカー部A	川内中学校 野球部A
	女子 川内中学校 バスケットボール部	川内中学校 テニス部A	川内中学校 テニス部B



わが家の愛ドル

満1歳を迎えられる赤ちゃんの写真とコメントを募集します。コメントには名前、住所、生年月日、赤ちゃんを紹介する簡単な言葉をそえて誕生日の前月末までに役場総務課広報係まで送ってください。

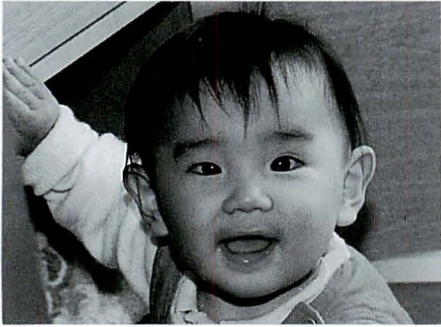

(下 沖)

菅野のぞみちゃん
(2月7日生)

人の心のいたみがわかるやさしい女の子になってね

(父・母より)



(八 幡)

渡部 伊吹ちゃん
(2月18日生)

2人のお兄ちゃんと遊ぶのがとっても大好きです。
やさしい女の子になってね!!

(父・母より)

満一歳です！よろこぶ

文芸

表川吟社

〓一月例会蝸谷選〓

天満の祈願の絵馬や梅日和

菅野 美岬

同じ趣味の話が弾む春炬燵

渡部 栄樹

子の心母に伝はり春障子

田中 笹子

幾代経し虫喰ひ楸や鬼やらひ

樋口 史子

悔い残る恋もありけり春の間

戒能 多喜

風に散る箕の水や藪柑子

佐伯 芳女

口紅も新しくして初鏡

渡部 五月

一片の雲なき空の初明り

花山 加寿

一種を畑に摘みけり七日粥

菅野 美代

初昔伊予の高嶺の蜂写し

宮崎 越路

長屋門前は広田や農始

宇和川悠起

雪の朝小鳥の足跡ありにけり

領家 世津

早春の野を吹く風を樂しみぬ

池川 蝸谷



Town

トピックス

第十二回

北方東部公民館
初笑大会

一月二十日の土曜日、日も暮れた頃、老若男女がいそいそと、北方公民館の中へ消えてゆく。中をのぞくと、大勢の人が集まっている。今年で十二回目を迎える恒例の「北



方東公民館初笑い大会」の始まりです。会場のごるりには、紅白の幕が張られ、ステージを照らすスポットライトなどの照明器具、音響設備や劇場にある売店も公民館内にあり、公民館がすっかり「劇場」に仕上がっています。



司会者の名調子で始まった初笑い大会は、第一部がカラオケ大会です。演歌あり、ポップスあり、また、飛び入りの参加もあり次第に会場も盛り上がりました。第二部は、バラエティショーで踊りやゲーム、楽器演奏など趣向をこらした出し物が続きました。むかしから「和気あるところには、おのずから吉祥来る」ということばがありますが、地区でみんなが集まり、和気あいあいとしたような行事を楽しんでいるのを見ると、地域社会（コミュニティ）のあり方について考えさせられた気がします。

川柳もづく吟社

一月例会喜撰亭選

早朝の強風に耐えペタル踏む

篠森美登里

ガラクタが幼い夢の玉手箱

山本ひろ志

救急車呼んだ結果はすぐ帰り

平岡 深舟

馬乗り強い絆の孫と祖父

田野岡田州

診察の結果聞くまで落ちつけず

渡部佐久良

価値観の違い大切さが違う

田中 若峯

大物の秘めたる強さ目が語る

都築登貴子

セールの押しが突つたい

佐々木胡舟

強がり口だけ孫のビビり腰

山本 紫芳

成績は結果努力はしたと孫

高岡 紫温

谷水も大切過疎の命水

今井 清水

頑張った結果第一志望校

高瀬喜撰亭



三月例会ご案内

三月二日 午後七時

中央公民館 第三会議室

題 ①近所 ②狙つ

③拝む ④弾む

みんなの幸せを

願って

教育委員会

町民意識調査より その6

十年振りの寒波に見舞われましたが、皆様お元気ですか。先日は、「いじめ」によって尊い生命を亡くした生徒さんが愛媛にいたことが報道され、改めて、人間同志のかかわり方が問われています。

今日は先月に続き町民のアンケートより、問11（あなたは今までに同和問題について学習したことがありますか）にかかわる問12、問13の結果を掲載します。

職場の研修会	二八三七三	三〇四二八	二五八
テレビ・ラジオ	三五三三七	三八四四五	二五六
読書	三五五三三	三六三三三	三〇三五
P T A活動	〇三六六六	二七四三三	二〇三
学校	二九三三三	三三六六六	二五二
広報など資料	三五三三三	三三六六六	二五二
町の研修会	二〇六六六	三三六六六	二五二

結果の考察

(1)町主催の研修会等で学習した人は、四〇歳以上で八〇～九〇%を占めており、男性と女性ではやや女性の方が多い。これは、P T Aや婦人会その他の活動を通じて、女性の方が男性より参加する機会が多いためと考えられる。

(2)学校の授業で学習した人は全体の約四〇%であるが二〇歳代で最も多く九一%を占めている。高年齢になるほど低下し、六〇歳以上では一五・一%に減少している。

(3)P T A活動で学習した人は全体の約三五%である。年代別では二〇歳代の〇%に対し、四〇～五〇歳代は約六〇%と多く、六〇歳代以上では一七・四%と少ない。

また、男女別では男性の一・二・八%に対し、女性は四六・二%と高い。これは、女性がP T A活動の中心になっていることをよく表している。

(4)職場の研修会で学習した人は、全体では一五・八%で非常に少ない。特に女性の六・八%は男性の二一・三%に比べて極端に少ない。今後の同和教育推進上の大きな課題である。

(5)読書による学習は、全体では三〇・五%であるが、五〇歳代は四五・二%と他の年代より高率である。これは、この年代の人達がわが子の結婚問題を控え、この問題に関心を持つようになったこと、今まで比較的学習の機会に恵まれなかったため、読書によって学習しようとする意欲の現れではないかと考えられる。

あるが、男女別では男性より女性がやや高い。また、年代別では四〇歳以上が高く六三・九%を占めている。以上の結果から同和問題の学習では、町主催の研修会や町が発行する広報誌など資料の果たす役割が大変大きいといえる。

問13 問11で「ない」をえらんだ方は、次の問いに答えしてください。

必要がない	三〇	三〇	三〇	計
効能がない	〇	〇	〇	〇
聞きたくない	〇	〇	〇	〇
機会がなかった	〇	〇	〇	〇
知らなかった	〇	〇	〇	〇
その他	〇	〇	〇	〇

結果の考察

(1)「必要がない」ので学習しなかった、という人が全体の六七・一%である。そのうち男性は八・一%、女性は六〇・六%である。二〇歳代でも「必要がない」という意見が一人ある。

(2)「効能がない」という人は二六・八%である。「必要がない・効能がない」というこの人たちが同和教育そのものを否定しているのか、そのやり方・方法を否定しているのかを検討しなければならぬ。

(3)「学習を受ける機会がなかった」という人は、全体では三一・七%であるが三〇歳代では五四・五%を占めている。三〇歳代前半までは学校で同和教育を受けているが、後半の人は受けておらず卒業後もその機会が無かったためと思われる。

(4)「聞きたくない」という人は、感情的な拒絶反応を示しており、同和教育を推進する上で最も配慮を必要とする人達である。どのようにしてこの人達に受け入れられるように工夫するか今後の課題である。

(5)「同和教育を進めていることを知らなかった」という人は、全体では一一%であるが、五〇歳代と六〇歳以上では一四%を超えている。本町では今までに二〇年以上にわたって同和教育を進めてきているが、これまでのやり方を再検討し、よりきめ細かな方法を工夫しなければならぬ。

『食べることいろいろ』

かぜの症状は、くしゃみ、咳、鼻みず、鼻づまり、のどの痛み…と誰でも必ず経験することです。つらいかぜを早く治すためには、「保温・安静・栄養の補給」です。

かぜ 予防食 編

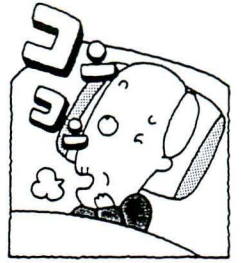

かぜは私たちが一番かかりやすい病気です。この冬も一度はかかった人が多いのではないのでしょうか。「かぜくらい…」と軽く考えてしまいがちですが『かぜは万病のもと』です。しっかりと予防して早くなおしてしまいましょう。そのためにも、普段から疲れをためないほかにも十分な睡眠と栄養のバランスのとれた食事を心掛けることが大切です。

食事で六つの食品群をもれなく組み合わせることで基本です。組み合わせかたは①主食でご飯やパン(第5群) ②主菜で肉や魚など(第1群) ③副菜で野菜類、海藻など(第2、3、4群)の三つを組み合わせ合わせて調味料として第6群の食品群を組み合わせてください。

又、日頃の生活では外から帰ってきたら、手を洗ってうがいをする。十分な睡眠をとる、軽い運動をすることなどが効果があります。運動をして汗をかいたら、すぐに着替えましょう。

気をつけていてもかぜをひいてしまったら温かい食べ物や飲み物を取り、体を温かくして寝ることで治ります。一般的には卵酒やくず湯、しょうが湯などが飲まれますがとろみのある汁物は体が冷えにくく長い時間を温めます。子供の場合はホットミルクやポタージュスープなどがよいでしょう。寝ている間に汗をかいたらめんどりでも下着を取り替えましょう。湿った下

着は体温を下げてかぜを悪化させます。

熱が高いときや下痢をしているときは食欲がなくなり体力も消耗します。おかゆやうどんだけではエネルギーが不足しがちなので卵や牛乳、豆腐などを加えましょう。口当たりの良いプリンやアイスクリームも一日一個程度ならエネルギーを補うために使ってみましょう。

また、体の中の水分も不足しがちになるので野菜スープや番茶、水などで十分水分をとってください。とくに子どもやおとしよりは下痢と熱が重なるので脱水症状がでやすくなるので水分はしっかりと補給しましょう。タンパク質やビタミン類も健康なときに比べてたくさん消費されます。薬だけに頼らず無理をせずに栄養の補給と休養を十分とってください。薬の効き具合もずいぶん違ってきますよ。

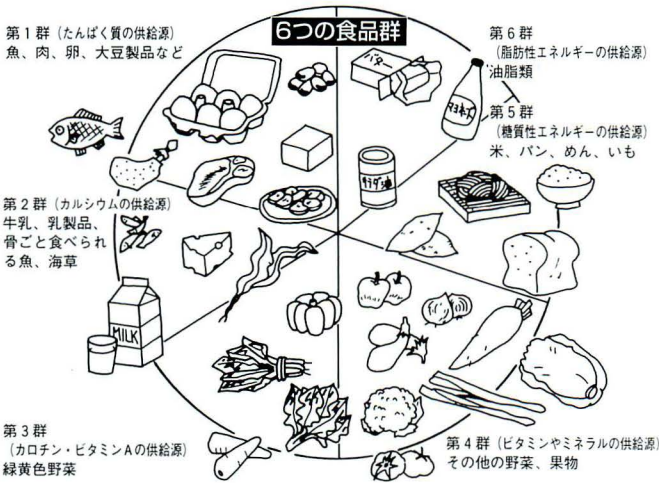

社会福祉協議会だより

朗読ボランティア

からのお知らせ

朗読ボランティア（代表 大西千里さん）では、広報「かわうち」をテープに録音し、視覚障害者の方にも内容を聞いていただくとうと活動をしております。

この朗読ボランティアは、平成六年度より山本アツ子さんが、個人で活動をはじめられました。その後、その活動に感銘を受けられた方々が集まり、現在では六名の方が活動されております。

これによりまして組織としての活動ができるようになりましたので、広報「かわうち」のテープをご希望の方は、次のところまでご連絡ください。なお、録音テープ代などの費用は無料です。



□ 問い合わせ先

〒七九一〇三

川内町大字南方二六二

川内町社会福祉協議会

☎ 966・6660

有線 5600

ボランティア

連絡協議会の活動

（内は代表者及び参加人員）

□ ともしび会ボランティア

1月9日 三恵ホームバス

オルゴール

（黒川七重8名）

1月16日 ガリヤヤ莊身の廻りの手伝い

（戒能千恵子3名）

□ ふれあい花の会ボランティア

1月6日 三世代交流準備・七草取り

（山本アツ子5名）

1月7日 三世代交流・七草粥作り

（宇和川和喜子12名）

□ 給食ボランティア

1月12日 給食サービス39食

（高須賀フジエ10名）

1月19日 給食サービス45食

（渡部忠子7名）

1月26日 給食サービス44食

（渡部二三子5名）

2月2日 給食サービス48食

（水田操5名）

□ 朗読ボランティア

2月6日 広報1月号録音

（大西千里6名）

だまされやすい

悪質商法

資格（士）商法は、公的機関や紛らわしい名称を使って「昇進に有利」などと電話で勧誘し、契約をとる商法です。電話でOKの返事をして、

契約は成立しますので注意してください。「結構です」「いいです」といった、あいまいな返事は禁物です。断る場合は、「いいりません」と答えましょう。

申請中
の資格
から、
近く
に
国家
資格
になります!



エステティックサロンや外国語会話教室など、契約期間が長期にわたるものは、その契約をするときに、サービスの内容や中途での解約などの

条件、支払い方法を書面で十分確認してください。長期で多額な前払いは、避けるのが無難です。



美顔の無料
体験コースに
きてください

婦人会

だより

社会の中で

つい先日、バスに乗ると、「この大きなバスが長時間停車している、後ろの車に迷惑します。両替は降りる時でなく、信号などで停車している間にして下さい。」「バスに乗る時は、小さいお金を用意して下さいようにお願いします。」

「運転手さんの声が響きます。何時もは小さいお金ばかりの私ですが、今日はうっかり。」「両替しないで済む小銭があるかしら」と、心配になりました。

バスに乗る時の当然のマナーなのに、うっかりしていたなあ...と。財布をのぞくと何かありそう。よかった...。心なしか、乗車している人

達は停車中に両替。スムーズな下車が続いています。そんな時、小学校一年生ぐらいの男の子が二人、我が物顔に乗り込み、前の方でさわいでいました。

「手を放したら危ないと、いつも言ってるだろう。学校で先生が偉いように、この車の中では、このおじさんが一番偉いぞ。おじさんの言う事をきかんと、けがするんぞ。」と...。二人の子供は、それからお行儀よく車につかまっています。

一人の子が車を降りる時、何かを間違えたらしく、運転手さんも手間どつていました。「ものいわんと分かったのぞ。」と。そして下車するその子に「はい、ありがとう。」と、やさしい運転手さんの声がしました。

次は、もう一人の男の子が下車する停留所です。「子供です。」とはっきり言って、カードを入れていました。「はい、ありがとう。気をつけて帰るんだぞ。」

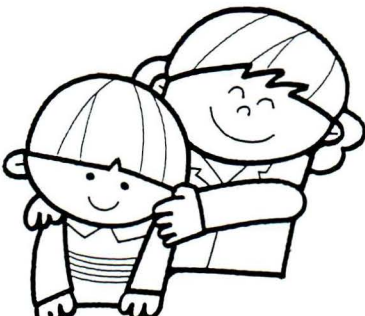

と運転手さんの声。社会教育とは、こういう事ではないでしょうか。この運転手さんの評価は別として、大人の私まで小銭が心配になり、お財布を確かめた一時でした。

あの二人の子供達は、バスに乗るたびに、今日の事を思い出すことでしょう。そうして、バス乗車のマナーをしつかりと身につけるでしょう。

バスばかりではありません。社会のみならず、地域のみならず、この運転手さんのように、子供達とよき接し方をしていきたいものです。「さようなら。」

と声をかけると、張りのある「さようなら。」

「かわいい声が返ってきます。のかわいい声は返ってきます。」

「上手に右を歩いているね。」

「自転車は左を通るのよ。」

「一人ぼっちで帰っているあなたも呼んで、一緒にね。」

などなど。

その子供達は、大人のする事をよく見てくれています。横断歩道を渡る。信号を守る。歩道橋を利用する。ゴミのポイ捨てはしないで持ち帰る。

ゴミの分別を正しくする等々。子供達に見られても恥ずかしくない生活に。身の回りの子供達に目の配れる地域や社会になりたいものです。

同時に、よい環境の中に子供達を住まわせたいと思います。せめて花のある町に...。花の小道、道路の分離帯に花、畑の隅に花、花のある家々。この花と触れ合う子供達の心はなごみ、健全に育ってくれましょう。こんな気持ちで、婦人会も花いっぱい運動を展開しています。

私たちが何気なくしている光景がしっかりと子供達に受

ボカシ情報

け継がれていくのです。思えば怖いような、嬉しいような...。みんなでがんばりましょう。

「みかんの木の下へボカシ堆肥を入れたの。ミカンの色付きが例年より早く、水っぽかったのに甘いよ。」と。私も試食させて頂きました。とても甘くて美味でした。

男女共同参画地域づくり&健康づくりフォーラム(詳細16ページ) 三月十日(日)午後一時三〇分
中央公民館大ホール
ボカシ作り ボカシ石けん販売 三月三十一日(日)午後七時三〇分
中央公民館三階
ボカシ効果には最適の気温です。まだ使っていない方や、失敗の経験のある方、挑戦してみてください。
はがき集め どうもありがとうございました。お金をかえて川内町社会福祉協議会まごころ銀行へお届けしました。

川内町婦人会

お知らせ ひろば

募 集

▼ワープロ技術講習会

- 対象 就業を希望する女性
 - 科目 ワープロ（日商検定3級）
 - 日時
 - Aコース：4月15日(月)から6月10日(月)まで
 - Bコース：4月16日(火)から6月26日(水)まで
- 両コースとも右記期間のうち21日間で、土曜、日曜及び祝祭日を除きます。（9時30分～15時30分）

□会場

愛媛県女性職業センター

□定員

A・Bコース 各30名

□受講料

無料(教材費一部自己負担)

□申込日時

3月25日(月)、26日(火)の2日間(9時～16時)

□申込方法

印鑑持参のうえ、松山市山越町四五〇番地の愛媛県女性職業センターへお申し込みください。
(☎923・2201)

▼経理事務(初級)

ワープロ技術講習会

- 科目 経理事務(簿記検定3級)
- 日時
 - ワープロ(前4日間のみ)
 - 4月9日(火)から5月30日(木)までの間の21日間で、土曜、日曜、及び祝祭日を除きます。(9時30分～15時30分)
- 申込締切 3月21日(木)

□その他

対象・会場・定員・受講料・申込方法は、ワープロ技術講習会に同じ

▼姫てまりの作り方

技術指導講習会

- 対象 内職を希望する女性
- 科目 姫てまりの作り方
- 日時 4月17日(水)から5月23日(木)までの間の10日間で、土曜、日曜、及び祝祭日を除きます。(9時30分～15時30分)
- 定員 15名
- 申込締切 4月4日(木)
- その他 会場・受講料・申込方法は、ワープロ技術講習会に同じ



▼囲碁と宇宙

と碁をやってみませんか?

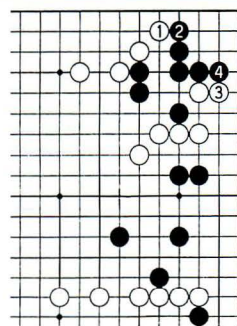

囲碁(碁) くらい面白くて奥の深い競技はないと思います。

作家の堺屋太一氏は、碁のルールが簡明でありながら、その打ち方は無限であり宇宙空間を原子の体積で割った数より多い、こんな単純明快なルールだけで変幻万化する状況が生まれることを発見した者こそ、人類史上最大の天才だと思ふ云々 又、日本棋院の棋士で現在名人の武宮正樹氏は、碁は人間の力では到底考えられない、神様が作ったものであると…。

碁は、中国から日本へ伝来したといわれておりますが、その中国では碁盤は宇宙・碁

石は星に例えられております。ということは、碁は宇宙人が考えたものかもしれませぬ。先般の米スペースシャトル「エンデバー」で日本人宇宙飛行士若田光一さんが、エンデバーの中で碁を打ちました。若田さんと、同乗のダニエル・バリー飛行士とで史上初の宇宙対局が実現されたわけです。

無重力空間のため、碁石が飛ばないようにのり付きの紙製のものが使用されたようです。いかにも壮大でロマンな出来事であると思います。

「エンデバー」とは、努力という意味のようですが、碁を打つ場合も、努力と辛抱が一番重要であります。

この壮大で、ロマンで、面白い碁を覚えてみませんか。特に子供さんに碁を覚えてもらいたいと思います。

そこで、小・中学校に囲碁・将棋クラブを是非開設してほしいと思います。

そうすれば、今世の中で重大な問題となっている子供の「いじめ」も少しは減るので

はなからうか、いや無くなるのではなからうか……。こんなことを考える昨今です。

なお、川内町囲碁愛好会では、毎月第一・第三土曜日(午後)囲碁教室を、年四回(春夏秋冬)囲碁大会を中央公民館で開催しておりますので、是非ご参加下さいませようご案内しあげます。

▼松山東高等学校 通信制課程 生徒募集

—働きながら
家事をしなが
療養しながら—

- 入学資格
- ①平成8年3月末までに中学校又はこれに準ずる学校を卒業又は卒業見込みの者
- ②中学校卒業と同等以上の学力があると認められた者
- ③高校を中途退学した者
- ④学歴に関係なく、自分の好きな科目を学習したい者

□入学選考方法
書類や面接等により決定します(テストによる選考はありません)

□出願期間

- 第1次 2月13日(火)から3月8日(金)まで
- 第2次 3月14日(木)から4月3日(水)まで

ただし、特別の事情がある方は、4月25日(木)まで

□問い合わせ先

〒790 松山市持田町2丁目2の12愛媛県立松山東高等学校通信制課程
(☎945・0131)

「ごんごん」ですか

▼雇用促進融資制度

雇用促進融資とは、社宅や保養所、託児施設などを建設又は購入される事業主の皆様に必要な資金を融資し、魅力ある職場づくりのお手伝いをする公的融資制度です。
融資額は大きく、返済は長期で金利も低く、とても有利です。プラン実現のために、

週 間

全国山火事予防運動 三月一〜七日
山歩き 荷物にならぬ 火の用心

春の全国火災予防運動 三月一〜七日
災害に備えて日頃の 火の用心



ぜひご利用ください。
詳細は、雇用促進事業団愛媛雇用促進センターへ。
(☎947・6677)

▼電話のお話し中調べは「114番」へ

NTTでは、これまで電話の「故障問い合わせ」と「お話し中調べ」のどちらも「113番」で受け付けてきましたが、平成8年2月24日(土)午後2時から、電話の「お話し中調べ」は「114番」で受け付けることになりました。

なお、「故障問い合わせ」については、従来どおり「113番」で受け付けております。

▼アミノウオ漁 解禁について

重信川全域のアミノウオ漁解禁は3月1日ですが、遊魚鑑札なしに漁をすることはできません。もし、鑑札なしに漁をすると、処罰される場合

があります。

□遊魚鑑札・腕章

- ・釣り：一五〇〇円
- ・投網：二五〇〇円

釣り、投網とも右記金額のほかに腕章代一〇〇円が必要

□鑑札・腕章発行所

- 川内町天神 渡部時計店
- 重信町横河原 シラカタ時計店
- 重信町上林 菅野酒店
- 重信町山之内 酒だる村

相 談

日本損害保険協会

交通事故無料相談

- 相談日 毎週月(金曜日)9時30分〜16時40分
- 弁護士相談 木曜日13時〜16時
- 電話相談 945・2335

□相談場所 松山市花園町一の三 (社)日本損害保険協会
松山自動車保険請求相談センター

男女共同参画型

地域社会創造フォーラム

NHKテレビ 「生活笑百科」で おなじみの 三瀬 顕 講演会



三瀬 顕 弁護士

三瀬顕弁護士をお招きしての講演会です。なお、講演会終了後、引き続き「EM技術と健康づくりフォーラム96」して、EM技術と健康づくりにつ

男女共同参画による地域づくりのため、地域社会での役割や地域とのかかわりについて考え、実質的な男女の地位平等、主体的な地域参画を促進しようとする「男女共同参画型地域社会創造フォーラム」が開催されます。フォーラムは、NHKテレビ「生活笑百科」でおなじみの三瀬顕弁護士をお招きしての講演会です。なお、講演会終了後、引き続き「EM技術と健康づくりフォーラム96」して、EM技術と健康づくりにつ

いて考えるシンポジウムが開催されます。

三瀬 顕 講演会

無料

- 日 時 3月10日(日) 13:30~15:00
- 場 所 中央公民館大ホール
- 講演内容 演題「これからの男と女のいい関係」
- 主 催 川内町
- 問い合わせ先 川内町役場総務課
☎966-2222 (有)2111

EM技術と健康づくり

入場無料

～健康づくりフォーラム'96～



主催/川内町婦人会 後援/川内町・川内町保健衛生実践会

川内町婦人会は、ごみ減量化をめぐってEM菌を活用したボカシづくりを進めてまいりました。このボカシづくりも町内に広がりつつありますが、EM菌の活用は、それだけにとどまりません。EM菌を利用した農作物の栽培では、目をみはるものがあります。そこで、EM菌を利用した農作物の栽培、農作物摂取と健康の関係などをみなさんといっしょに考えてみたいと思います。入場は、無料ですので、お気軽にお越しください。

- 日 時 3月10日(日) 15:00~16:30
- 場 所 中央公民館大ホール
- 内 容
 - 基調講演 (15:00~16:00)
演題「EM技術と健康づくり」
講師 四国EM普及協会
副代表世話人愛媛支部長
左納久仁美先生
 - ディスカッション
(16:00~16:30)
- 問い合わせ先 健康センター ☎966-2191
(有線) 5833

いきいき

健康講座

テーマ 『すつきりさわやか歯の健康』

人生八十年。あなたは、八十歳で自分の歯が何本維持できるでしょうか。
歯周病を中心にお話します。

- 日時 3月4日(月) 午後1時30分～午後3時
- 場所 健康センター
- 講師 松山中央保健所 歯科衛生士 松田智子先生
- 問い合わせ先 健康センター ☎966-2191 有線 5833



スポーツ医学講座

川内町のスポーツの指導者の立場にある方及びスポーツ団員の家族を対象にスポーツ医学講座を開設します。

スポーツによって発生する事故等に対して、適切な応急処置ができるよう知識・技能を身につけるものです。

- 日時 2月29日(木) 19:30～
3月7日(木) 19:30～
3月14日(木) 19:30～
- 場所 中央公民館第1会議室
- 講師 愛媛大学医学部整形外科 助手 石丸公平先生
- 問い合わせ先 教育委員会 ☎966-4721 (有5911)

春を呼ぶ「商工まつり」

多家楽市



川内町商工会では、まちおこし事業の一環として、地域経済の活性化と特産品の開発を目的とした商工祭り（多家楽市）を下記のとおり開催します。

皆様お誘い合わせのうえ、ご来場ください。

- 日時 3月24日(日) 午前10時～午後2時
- 場所 中央公民館
- 内容 ●特産品の展示即売
●婦人部による未利用品などのバザール市
●もちまき
●パットライスの実演配布
●チビツ子輪投げゲーム、掘り出し物市
- 問い合わせ先 川内町商工会 ☎966-3344 有線 5321

川内町・重信町消防出初式

川内町・重信町消防団、東温消防署等消防関係団体が一堂に集まり、恒例の消防出初式が川内中学校グラウンドで開催されます。お気軽にご観覧ください。

- 日時 3月3日(日) 午前9時から
- 場所 川内中学校グラウンド (雨天の場合 中央公民館大ホール)



川内町有線放送電話の
加入者異動のお知らせ

一月中の有線放送電話加入者の異動は次のとおりです。

○加入

一ヶ谷 黒尾トメヨ
二八九三
一ヶ谷 日野 福雄
二九一六

河之内音田

近藤 春男

(作業場)

二四〇九

北八幡

高杉 忠
三七七七

○脱退

西組

三津山かみえ

市場

菅 明美
五四四九

天神住宅

西村 幸子
五八六二



3月予防接種計画表

予防接種名	三種(ジフテリア・破傷風・百日咳)混合予防接種
接種日時	平成8年3月7日(木) 午後2時～3時
接種場所	健康センター2階集団検診室
対象者	生後1才～7才6カ月未満の者で1期初回を3回及び1年後の1期追加を受けていない者。なお、百日咳にかかったことのはっきりしている場合は2種(ジフテリア・破傷風)混合で実施できますので受付で申し出てください。
注意事項	・当日は、会場で体温を計ります。 ・予防接種を受けますと1週間は他の予防接種を受けることができません。 ・当日の入浴は差しつかえありません。
持参品	・母子健康手帳、体温計
備考	平成7年4月より予防接種の対象が変更になりました。お子様の母子健康手帳をもう一度よく見られ、まだ接種していない予防接種は早めに接種してください。なお、ご不明な点がございましたら、健康センター保健婦までお問い合わせください。 健康センター電話 966-2191 (有線)5833

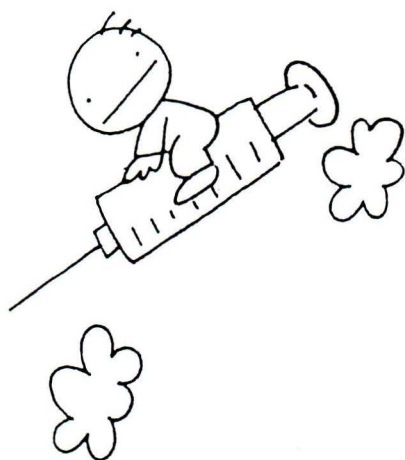

3月ごみ収集計画表

清掃センター

電話 966-4989
有線 3130

1. もえるごみ

収集曜日	収集地域	収集日又は収集変更日
毎週	月・木 東谷・西谷(井内を除く) 土谷・滑川・天神・鳥の子・横灘団地	変更なし
	木 井内	
	火・金 北方・南方 火 奥松瀬川	
週	水・土 前松瀬川(鳥の子を除く) 町筋(天神を除く)	3月20日(水)を 3月21日(木)に収集

2. もえないごみ・粗大ごみ

収集地域	ガラス・空ビン類	空き缶等金物類	粗大ごみ
東谷・西谷(井内を除く) 天神・鳥の子・横灘団地	3月11日(月)	3月25日(月)	3月18日(月)
北方・南方・奥松瀬川	3月12日(火)	3月26日(火)	3月19日(火)
前松瀬川(鳥の子を除く) 町筋(天神を除く)	3月13日(水)	3月27日(水)	3月21日(木)
井内・土谷・滑川	3月14日(木)	3月28日(木)	

◇ゴミを出す 日と時間 守って美しい町◇

3月 健康センターだより

4日(月)	いきいき健康講座(10) 「すっきりさわやか菌の健康」	午後 1:30～ 3:00	健康センター
7日(木)	三種混合予防接種	受付午後 2:00～ 3:00	健康センター
8日(金)	こころの健康相談	午前 9:00～12:00	健康センター
12日(火)	滑川健康相談	午前 9:30～10:30 午前10:50～12:00 午後 1:00～ 2:00	生活改善センター 九 騎 海上集会所
毎週月曜日	不用犬引取り 野犬買い上げ	午前 8:30～10:00	健康センター 〃 〃
毎週水曜日	健康相談 母子健康手帳交付 機能回復訓練	午前 9:00～12:00 午後 1:00～ 3:00	健康センター 〃 ガリラヤ荘
当番医			
3月3日	山本内科	川内町北方	☎966-2066
10日	西本整形外科	重信町田窪	☎964-1611
17日	中川病院	松山市南梅本町	☎976-7811
20日	岸本医院	川内町北方	☎966-5670
24日	藤石病院	重信町志津川	☎964-1234
31日	増田整形外科	松山市南梅本町	☎970-2020
(問い合わせ先) 健康センター ☎966-2191 有線 5833			
救急病院案内 ☎964-5632 (テレホンサービス)			



献血

3月の献血

3月13日(水)

9:00～12:00 松山ゴルフ倶楽部
13:00～14:30 三恵ホーム
15:00～16:00 JA川上

24時間体制 川内町在宅介護 支援センター

☎966-6250

お気軽にご相談ください
(秘密厳守・無料)

戸籍の窓

(二月受付分・敬称略)

☆お誕生おめでとうございます



住所	氏名	年齢	死亡年月日	世帯主
鳥の子	田井康之	79	8・1・3	近藤ナミ子
八幡	大田 敦	89	8・1・4	河野喜代一
コスモ川内	大野 正	79	8・1・3	近藤ナミ子
徳吉	高橋 宏	85	8・1・8	富久 純江
八幡	菅野 忠	86	8・1・4	児島 紀男
吉久	眞山 義典	89	8・1・4	河野喜代一
住 所 <td>保 護 者 <td>名 前 <td>生年月日</td> <td></td> </td></td>	保 護 者 <td>名 前 <td>生年月日</td> <td></td> </td>	名 前 <td>生年月日</td> <td></td>	生年月日	
鳥の子	田井 康之	理紗	7・12・25	
八幡	大田 敦	理紗	7・12・26	
コスモ川内	大野 正	麻美	7・12・29	
徳吉	高橋 宏	いのり	8・1・22	
八幡	菅野 忠	圭一郎	8・1・13	
吉久	眞山 義典	莉奈	8・1・21	

★ごめい福をお祈りいたします



住所	氏名	年齢	死亡年月日	世帯主
天神住宅	西村 幸子	55	8・1・4	西村 幸子
保免	富久 信雄	85	8・1・8	富久 純江
ガリラヤ荘	児島 紀男	86	8・1・4	児島 紀男
永野	河野 サカエ	89	8・1・4	河野喜代一
間屋	近藤 スエノ	79	8・1・3	近藤ナミ子
上砂	渡部 敏男	81	8・1・18	渡部 敏男
上砂	渡部 正子	83	8・1・14	渡部 茂
下沖	渡部 幸子	55	8・1・4	西村 幸子
上砂	森 シカ子	93	8・1・22	森 房義
西村	熊次郎	92	8・1・22	柏 傳
東中	松本 シマヨ	69	8・1・23	松本喜久夫
日浦	近藤 高義	63	8・1・25	近藤 高義
道向	乗原 富士子	94	8・1・27	乗原 博司
三軒屋	今井 エイヨ	88	8・1・29	今井 義則
竹之鼻	花山 善隆	72	8・1・31	花山 善隆



ガイドブック

Vol.11

かわうち 新 名所

滑川溪谷の 氷柱

みごとな

つらら

二月六日、もどり寒波で冷え込む滑川溪谷を訪ねてみた。まだ道路上には雪が残っており、随分手前から車を置いて徒歩で溪谷へ向かった。

溪谷の入口駐車場には、先日の土、日曜日にこられたのであろう観光客の車の轍や、足跡が無数に残っている。

いよいよナメラの河床へ出てみると、静寂な氷の世界が目に見え込んできた。おぼつかない足どりでナメラの上をゆくが、案の定、すってんころりんとしりもちをついてしまった。それなりの装備をしてくればよかったと反省しながらも、強引に前へ進む。

二つ目の橋までくると、左手の岩肌には自分の背丈より高いつららがみごとに垂れさがっている。あともう少しで下のナメラまで届くほどのりっぱなつららを一本、おもわず拝借してしまった。

野の花

オオイヌノフグリ

Veronica persica

道端や畑などに自生するゴマノハグサ科の越年草。

一年中でいちばん寒い2月に入り、山は白く、北風もわがもの顔で吹き荒れている。こんなときは、山へは向かわず、表川沿いの風の当たらない日だまりをみつけて花をさがした。

ちょうど、工事中の高速道路と表川の土手の間にある小さな畑の端に「オオイヌノフグリ」が、早春の花のホトケノザやナズナといっしょに群れ咲いている。春の日差しをいち早く感じて咲くコバルトブルーの可憐な花には、「イヌノフグリ」という名はあまりにかわいすぎる。

