

報 じけのぶ

平成4年
11月号
No.232



第15回 老人スポーツ大会

高齢者がスポーツに親しみ、地域との交流を通じて健康の保持・増進を図ることを目的に、10月21日、重信中学校グラウンドにおいて老人スポーツ大会が開催され、各種目に熱戦が繰り広げられました。

また、上林保育所園児が遊技の発表や、各種目に参加するなど終始なごやかなムードで大会がおこなわれ、北野田チームが総合優勝しました。

今月の主な内容

重信町財政状況公表 (平成4年度上半期).....2・3	心の健康フェスティバル.....8
国保だより.....4	水道だより・浄化槽.....9
税・年金だより.....5	同和教育.....10
学校週5日制.....6	図書館だより.....11
成人式を迎える方へ.....7	戸籍・町民カレンダー.....12

町の人口	
世帯数	6,914 (+10)
人口	20,975 (+9)
男	10,025 (+12)
女	10,950 (-3)
10月1日現在	

地方自治法および重信町財政状況の公表に関する条例に基づき平成四年度上半期の財政状況を公表します。
(単位 千円)

重信町 財政状況公表

平成4年度上半期(4月～9月)

一般会計予算執行状況

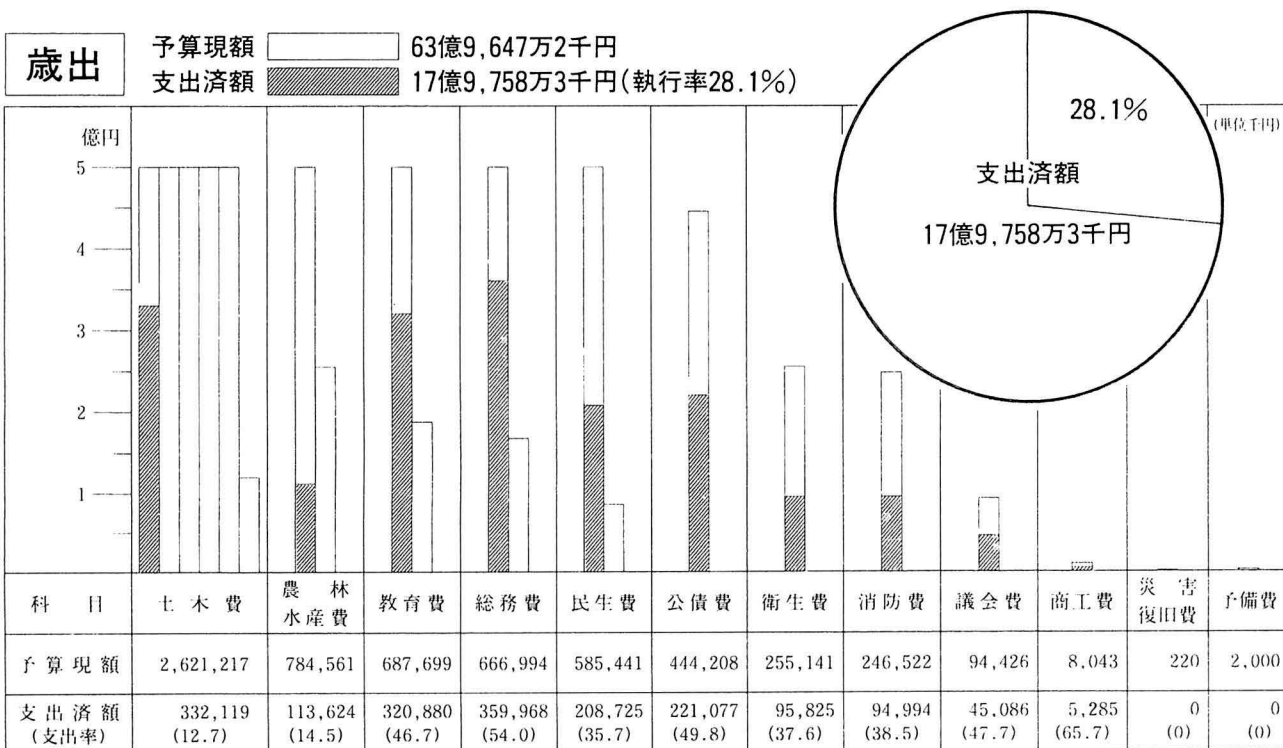
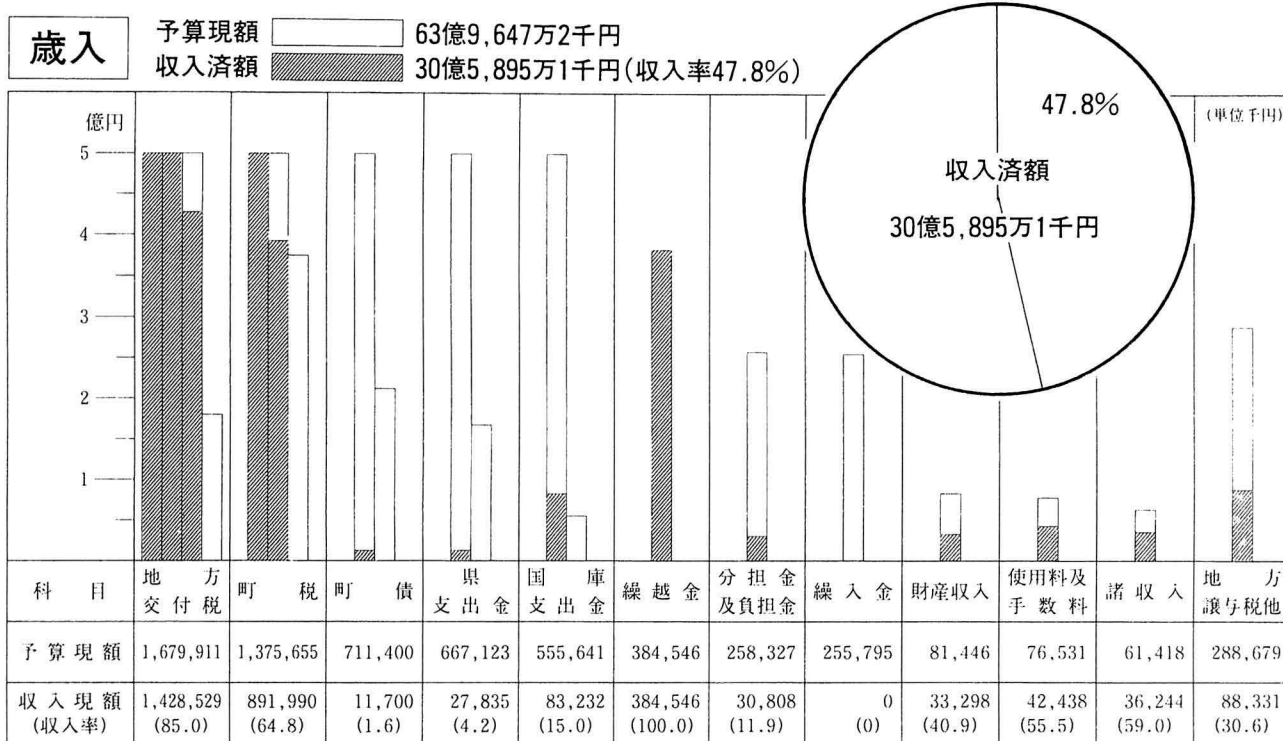

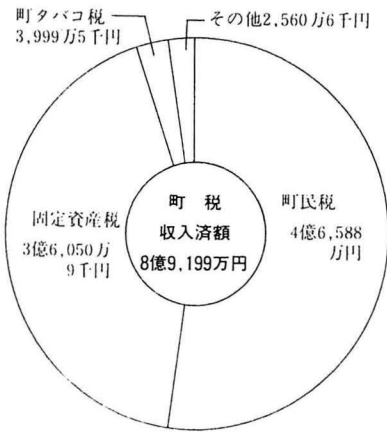

税等の収納高

(単位千円)

	予算額	収納額	収納率 (%)
町民税	785,521	465,880	59.3
固定資産税	491,217	360,509	73.4
その他の税	98,917	65,601	66.3
国保税	333,082	111,190	33.4
水道料	158,976	55,125	34.7

町民が負担する税

町税の内訳

調定額 1,375,655,000円

1人当たり(人口20,966人) 65,614円

1世帯当たり(6,904世帯) 199,255円

地方債の現在高

借入先区分	運用部	年金	簡易保険局	公営企業金融公庫	市町村振興協会	共済組合	市中銀行	農協	特定資金	計
一般公共事業	63,924		7,898							71,822
公営住宅建設事業	182,312		174,928	38,626						395,866
災害復旧事業	70,189									70,189
義務教育施設整備事業	7,428		372,273							379,701
一般単独事業	22,139		294,538		1,155	75,568	338,458	2,230		734,088
地域改善対策事業	558,474	937								559,411
公共用地先行取得事業										
厚生福祉施設整備事業		281,284								281,284
一般廃棄物処理事業		5,764								5,764
臨時財政特例債	234,390									234,390
調整費	20,312									20,312
特定資金公共事業債								488,775		488,775
計	1,159,168	287,985	849,637	38,626	1,155	75,568	338,458	2,230	488,775	3,241,602



野田地区土地区画整理事業

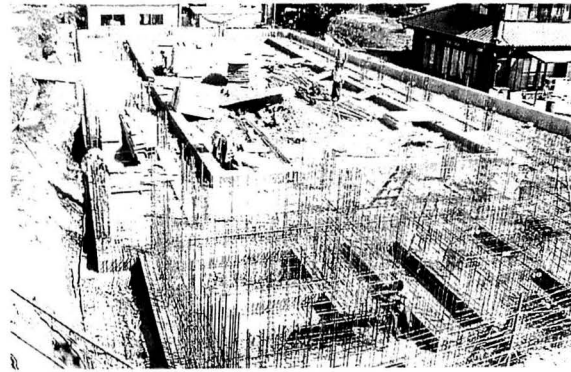

上林小学校プール改修事業

整備が進む各事業

特別会計 予算執行状況

(単位 千円)

会計名	予算額	収入済額	支出済額
住宅新築資金等貸付事業	28,771	3,652	9,351
老人保健	1,259,449	525,223	552,955
国民健康保険	925,554	413,139	320,060
簡易水道事業	203,004	85,315	70,033
土地区画整理事業	1,126,700	560,268	213,774

国保だより

自分の健康は

自分で守ろう②

食生活を見直そう

私たちが生き、働き、毎日の生活を続けていくためには糖質、たん白質、脂肪、ビタミン、ミネラルの五つの栄養素を、食品を食べることによって体内へとり入れることが必要です。ところが一つの食品で、これらの栄養素のすべてが、必要量だけ含まれているものはありません。たとえば、卵は栄養的にすぐれた食品ですが、ビタミンCは含まれていません。

必要な栄養素を必要量体内にとり入れるためには、できるだけ多くの食品をとることが必要です。厚生省では一日三十品目の食品をとることを提唱しています。一日三十品目もの食品をとれば、栄養のバランスは自然ととれる、ということですが。しかし、品数が多くても、含まれる栄養素が似たような食品では意味がありません。六つの基礎食品を組み合わせて、なるべく多くとるよう心がけましょう。



6つの基礎食品

第1群 魚、肉、卵、大豆製品 主として良たん白質の供給源 	第2群 牛乳・乳製品、骨ごと食べられる魚 主としてカルシウムの供給源 	第3群 緑黄色野菜 主としてカロチンの供給源
第4群 その他の野菜、果物 主としてビタミンCとミネラルの供給源 	第5群 米、パン、めん、いも 主として糖質性エネルギーの供給源 	第6群 油脂 主として脂肪性エネルギーの供給源

野菜の健康効果

多く含む野菜	健康効果
レモン ブロッコリー ピーマン じゃがいも	細胞をつなぐ物質コラーゲンの生成に必要。紫外線によるメラニン色素の生成を抑制。かぜウイルスやストレスなどに対し抵抗力を高める。たばこのニコチンやからだに入った異物の分解、解毒に役立つ。
ほうれんそう 大豆 ごま 落花生	神経のはたらきをよくする。食欲を促進させる。
しいたけ 糸引納豆	たん白質、脂質、糖質の代謝に関与。皮膚や粘膜の発育。口内炎の緩和などに役立つ。
そらまめ グリーンピース さつまいも 大豆	ホルモンの生合成に関与する。
ほうれんそう にんじん かぼちゃ	不足すると夜盲症(とり目)になる。皮膚や粘膜の形成に関与し、感染予防になる。
パセリ ほうれんそう こまつな	心臓および血管の機能を正常に保ち、神経や筋肉にも欠かせない栄養素。
パセリ ほうれんそう こまつな	血管の収縮をおさえ、血圧の上昇をおさえるので、高血圧予防に役立つ。
切り干し大根 いりごま かぶ	骨や歯をつくるほか、神経や筋肉にもはたらいて、その機能を正常に保つ。
切り干し大根 かんぴょう ごぼう 枝豆	腸内の発がん性物質をおさえる効果があるので、とくに大腸がんの予防にはよい。

野菜をとろう

日本人の食事が高脂肪、高たん白、低繊維の欧米風になった結果、成人病がふえてきました。がん、脳卒中、心臓病などの成人病を防ぐには、からだの働きを円滑にするビタミンやミネラルがいつぱいの野菜を一日に少なくとも三百グラム(緑黄色野菜(ホウレン草、にんじん、かぼちゃなど)百グラム、淡色野菜(大根、白菜、キュウリなど)二百グラム)はとるようにしましょう。

塩分はひかえめに

塩分のとり過ぎはからだに良くないと、わかっていても、つい濃い味つけを好んだり、漬物をたくさん食べていませんか。塩分のとり過ぎは高血圧のもと、高血圧になると、心臓病や

食 品	塩分	食 品	塩分
※たくあん(30g)	2.1	※食パン(8枚切り2枚)	1.3
※梅干し(10g)	2.1	ハンバーグ	3.5
※あじの干物(70g)	2.1	炊き込みご飯	2.5
※たらこ(25g)	1.7	カレーライス	3.3
※佃煮(15g)	1.9	すし(しょうゆ共)	5.0
※ハム(60g)	1.7	天丼	4.1
※みそ汁(赤色みそ5g使用)	0.7	ラーメン	6.0
※塩辛(20g)	2.3	きつねうどん	5.3

(※印の塩分量は四訂日本食品標準成分表による。その他は外食1人分の目安である。)

脳卒中を引き起こす恐れがあります。塩分は一日十グラム以下を目標に、血圧の高い人は一日七グラム以下にしましょう。

いざという時のために

消火器を!

重信町消防団では、消火器の購入および詰め替えのあつ旋を打っています。

近年出火原因として目立っている天ぷら油による火災の消火に有効な消火器をご家庭に最低一本は備えておきましょう。

消火器の購入・詰め替えを希望される方は、近所の消防団員または重信町役場総務課(☎六四二〇〇一)へお問い合わせ下さい。

※新規購入分については、今回に限り、在庫不足のため納品が来年二月頃になります。

消火器幹旋価格表

(平成四年十一月)

(単位：円)

●新規購入	型式	幹旋価格
●つめかえ <td>型式 <td>幹旋価格</td> </td>	型式 <td>幹旋価格</td>	幹旋価格
四	三	八〇〇
六	四	六〇〇
十	四	八〇〇
二十	八	八〇〇
三	二	五〇〇
四	一	八〇〇
六	三	三〇〇
十	五	三〇〇
二十	一	三〇〇

※薬剤の有効期限は五年です。

税務だより

保険と税

保険料を支払ったときは

生命保険や個人年金保険の保険料を支払うと「生命保険料控除」として、また火災共済等の損害保険の保険料を支払うと、「損害保険料控除」として、所得税や住民税を計算するときに所得金額から控除されます。

○ **生命保険料控除**
生命保険を個人年金とそれ以外

の一般の生命保険とに分け、

支払った個人年金保険料および一般の生命保険料と控除額

所得税の控除額	支払った保険料の合計額	住民税の控除額
保険料の全額	15,000円まで	保険料の全額
	15,000円を超え 25,000円まで	保険料÷2 + 7,500円
保険料÷2 + 12,500円	25,000円を超え 40,000円まで	保険料÷4 + 17,500円
	40,000円を超え 50,000円まで	
保険料÷4 + 25,000円	50,000円を超え 70,000円まで	
	70,000円を超え 100,000円まで	35,000円
50,000円	100,000円を超える場合	

支払った短期損害保険料と控除額

所得税の控除額	支払った保険料の合計額	住民税の控除額
保険料の全額	1,000円まで	保険料の全額
	1,000円を超え 2,000円まで	保険料÷2 + 500円
保険料÷2 + 1,000円	2,000円を超え 3,000円まで	
	3,000円を超え 4,000円まで	2,000円
3,000円	4,000円を超える場合	

支払った長期損害保険料と控除額

所得税の控除額	支払った保険料の合計額	住民税の控除額
保険料の全額	5,000円まで	保険料の全額
	5,000円を超え 10,000円まで	保険料÷2 + 2,500円
保険料÷2 + 5,000円	10,000円を超え 15,000円まで	
	15,000円を超え 20,000円まで	10,000円
15,000円	20,000円を超える場合	

左の表によりそれぞれ計算し合計した金額が「生命保険料控除額」になります。なお、保険期間が五年未満のいわゆる生存保険、貯蓄保険などと呼ばれる特定の保険等については控除の対象になりません。

※「個人年金保険」とは、保険料等の払い込みが年金支払い開始前十年以上の期間にわたって定期に行うものであること、保険の受け取り人が、払い込みをする者またはその配偶者であることなどの契約の内容が一定の要件を満たすものに限り、

○ **損害保険料控除**
損害保険を長期損害保険とそれ以外の短期損害保険とに分け、左の表によりそれぞれ計算し合計した金額が「損害保険料控除額」になります。但し、所得税

○ **控除を受けるには**
契約で、満期返戻金などを支払う旨の特約があるものがあります。

○ **控除を受けるには**
契約で、満期返戻金などを支払う旨の特約があるものがあります。

○ **控除を受けるには**
契約で、満期返戻金などを支払う旨の特約があるものがあります。

○ **控除を受けるには**
契約で、満期返戻金などを支払う旨の特約があるものがあります。

年金だより

年金制度は世代と世代の助け合いの仕組みです

人生八十年時代を迎え、ますます進む高齢化社会に向けて、これからの老後生活の問題は、社会全体で考え、お互いに助け合っていく必要があります。

国民年金などの公的年金は、私たちの暮らしにとって、今やなくてはならない制度となっています。若い世代が保険料を負担して、お年寄りの世代を支え、自分たちが年をとったときは、次の世代の人々によって支えてもらうという、いわゆる「世代と世代の助け合い」のしくみです。

若いときから国民年金や厚生年金などに加入し、保険料を納めることは、今の時代のお年寄りを支えるだけでなく、自分たちの老後の生活を確かなものにするようになります。

老後を安心して暮らすには、経済的な保障が不可欠です。これからも、国民年金など公的年金が安心して頼れる制度で

あるために、年金制度を正しく理解し、若いときからしっかりとした生活設計をしておく必要があります。

六十五歳まで国民年金に加入することができます
国民年金は二十歳から六十歳未満の方を加入の対象にしていますが、年金を受けるために必要な期間（受給資格期間）が不足している方や、受給資格期間を満たしていても、過去に保険料の未納期間や免除期間があるため年金額が減額される方は、六十歳から六十五歳になるまでの間、国民年金に「任意加入」して加入期間を延長することができます。

特に年金を受けるための不足期間が五年以内であれば、任意加入することによって年金受給に結びつくことになります。

但し、厚生年金や共済年金の加入者や既に国民年金の老齢基礎年金を繰り上げて受けている方は任意加入することはできません。

加入は申し出た月からになりますので、手続きが遅れるとそれだけ加入の期間が短くなります。

六十歳になる前に、ご自分の加入期間について確認することも必要ではないでしょうか。

学校週五日制が スタートして

次の世代を生きる子供たちには、新たな文化を創造するため、豊かな個性や創造性が求められています。

ところが、今日、無気力や引きこもりがちの子供が増えているのではないかと、また、人間関係が乏しく、自然体験が不足しがちで、豊かな心が育っていないのではないかと言われています。

そこで、このような課題を解決するために、学校・家庭及び地域社会が一体となって、それぞれの教育機能を發揮して、子供がゆとりを持ち、自分が考え、自分の力で自分の生活を充実させる力を身に付けるようにすることを目指して出発したのが、学校週五日制です。

本町においても、これに対応するため、早くから幼・小・中学校で綿密な計画のもと児童・生徒の指導と、保護者の啓発に努める一方、各小学校区毎に、各方面の代表の方々のご参集を得て、校区別学校週五日制推進会議を組織し研究して参りました。

そこで、この日を「ふれ合いの日」と定め、大人の論理でなく、新しい時代を担う子供たちを中心に据え、子供たちがゆと

りを持って、さまざまな体験をし、個性を伸ばし、充実した生活を営めるような条件整備に努めて来ました。

以下、九月の「ふれ合いの日」を終えての子供たちのようすや、保護者の感想の一部を紹介しましょう。

- 当日家にいた児童・生徒……… 四四%
- 友だちと遊んだりスポーツなどをした……… 三八%
- 家で自由に過ごした……… 三九%
- 家族と小旅行やハイキングなどをした……… 五六%
- 家の手伝いをした……… 九二%
- その他

〈保護者の感想〉……一部抜粋

- 金曜日の夜から母子共にゆとり過ごせてよい。自由にやりたい事をさせたい。
- 翌日が休みだと遠出ができ、思いきり体を動かし、満足したようすだった。
- あまり気負わず自然に取り組んでいきたい。
- 中央青年の家主催の「レクリエーション焼きものづくり」に親子で参加した。
- 子供の喜びそうな事をするだけでなく、庭の土いじり、草引き、散歩など親子で過ごす時間として大切にしたい。
- 親子四人で、往復四十キロの道のりを自転車で行った。

ゆとりとは、親が決めたけたり、計画を立てたりするのではなく、子供を自由にのびのびさせる中から生まれるものだと思う。

(紙面の都合上以下略)

これらの感想のほかに

○ 家庭に親がいない子供は、どうしたらだろうか。

○ 土曜日に母親が働いている家庭の子が妹さんと遊んでいるのを見かけた。等々

残された課題もいろいろあります。そこで、各学校を核として校区別の推進会議で、現状とそれの対応について研究願い、保護者が家庭にいない子供たちについての対応の在り方などを、さらに具体的に考えていき、すべての子供たちが、有意義な休日を通り越せるよう対応いたします。

雇用保険“さわやか受給”推進月間 11月1日～11月30日

—— 雇用保険 さわやか受給で
明日ヘトライ ——

- 雇用保険の失業給付は、失業した労働者の生活の安定を図り、再就職を促進することを目的としています。
- 雇用保険の正しい理解と不正受給の防止にご協力をお願いします。

ハローワーク 松山
松山市宮田町188-6 TEL 32-1010

離乳食学級のご案内

離乳食は、母乳・ミルクで不足する栄養を補って、無理なく幼児食へと移行していくための準備食です。

離乳食学級では、月齢にそった、手軽で簡単な離乳食のつくり方・すすめ方を学習し、調理等を見学実習します。

離乳食の不安を解消し、より身近なものとなるよう、学級を開催しますので、ぜひ、赤ちゃんと一緒にご参加下さい。

- 日時 12月10日(木)
午後2時～3時30分
- 場所 重信町民会館
- 対象 平成4年8月・9月生まれの児
- 担当 栄養士・保健婦
- 料金 無料
- 持参品 母子手帳
- 内容
 - 講義(離乳食のスタートとすすめ方)
 - 調理の見学実習
 - 試食・質疑応答

健康づくり料理講習会

「1日30品目を目標に」

健康な体を維持するためには、バランスのとれた食生活を心がけることが大切です。そのためには、1日30品目以上の食品を食卓にのせることも一つの方法です。

「1日30品目を目標に」というテーマで健康づくり料理講習会を下記の通り開催します。

皆さんおきそいあわせの上、おこし下さい。

- 対象 住民
- 料金 無料
- 持参品 健康手帳(タッパー、エプロンがあれば便利です)
- その他 希望者には血圧測定を行います。

月日	受付時間	開催時間	場所	内容
12月7日 (月)	9:30～ 10:00	10:00～ 12:30	北野田 公民館	・栄養士の話 「バランスのとれた食事について」 ・保健婦の話 「日常の健康管理について」 ・調理実習、試食

成人式を むかえる方へ

成人式該当者は

昭和47年4月2日から
昭和48年4月1日生まれの方

晴れの門出をする新成人を迎え、その前途を激励・祝福するため、明春一月十五日、町民会館において成人式を挙行します。十二月末までに、往復ハガキで本人あてに案内しますので、ぜひご出席下さい。

なお、勤務や学校の都合で町外に居住していても「ふるさと重信」の成人式に参加したい方また、下記の名簿に記載されていない方は、社会教育課（五六四―一五〇〇）まで連絡して下さい。

（名簿は、十月一日現在の住民票によるものです。）

片坐 康弘 高岡 早苗 和田由紀子	山之内 曾我部昭好 渡部 俊信	相原 麻美 佐々木 剛 恒岡 真紀 恒岡 利枝 渡部 貞仁 和田加奈子	磯金 豊 恒岡 寛子 恒岡 三恵 橋本はるか 和田 明弘 和田 真帆	横河原 阿部 直也 阿部 直子 井門 直人 江戸まゆみ 小田倫理子 笠松 薫 菅野 博昭 島内 隆雄 島内 由紀	青野 光隆 阿部 直也 伊藤 学 岡本 美幸 多田 仁保 山田 岳弘 若林 恵子 史朗	尾崎理津子 笠松英理美 加藤 みか 児玉 剛 島内 美枝 高須賀詠理 中平 敦子 藤岡真由美 松尾 賢一 森 博和	志津川 和泉真紀子 岩川潤一郎 宇和川宣仁 岡崎 晃 河原 佳奈 塩坂 知子 重松 明憲 柴 宏明 神野 賢治	赤松 延久 伊藤 貞芳 宇都宮登博 大倉 貴行 岡本 英治 佐伯 全史 塩田麻衣子 重見 和子 白戸 秀典 末光 知城	千田 あい 高橋 恭子 寺澤 圭 土居はるか 中矢 雄二 西村 紀子 西村 朋子 水田 美保 宮内 佳樹 宮内 仁 吉尾 憲二 陸本 雄太	見奈良 江美 浅枝 池川 由紀 井戸 麗子 石川 恵子 大西佳代子 岡村 弘子 音地 真理 越智 尚美 梶田 美恵 胡 雄治 近藤友理子 佐伯 直子 酒井 恵美 篠永恵美子 谷口 佳代 永易 弓枝 早川 亜希 細川由紀子	松本 京子 水成 晃 安平 久美 山尾こずえ 山本 和枝 和氣由美子 今井 宣智 今井 裕之 上岡 直彦 大龍 俊太 大西 徹 大西 幸 大西 乃里 大野 尚文 蟹江 剛 上萩 美佳 忽那 身香 高須賀 健 駄場ちまき 仲田 知希 丹生谷 武 東 裕子 平岡 愛 松浦 直樹 松本 直也 水田 美紀 森 ひろみ 渡部 淳 渡部 智子 慎司 渡部 田窪 智香 青木 智香 仙波 仲浩 東 千晶 藤本 望美 三谷 博香 明賀 和美 森 信治	山下 尚子 石岡淳一郎 大北 智子 大西 忠 近藤 直子 露口 弥世 山内 賢 山内 春代 上原 万喜 沖田 夏枝 田村雄一郎 富永 敏 西原 幸恵 本田 友紀 正岡 光司 渡部 由実 大平 智子 濱口小百合 上樋 陽子 大塚 弘 星川 淳子 拓也 宮寄 南野 恭史 高橋 京子 東村 恵理 平岡 三和 八塚 美帆 相原 博樹 博樹 徳永 浩一 徳永 北野 浩一 佐藤 恵理 佐藤 理奈	新 村 大木畑由夏 葛原 雅美 西原 雪絵 松田しのぶ 上 林 菅崎 祐一 林 弘美 山内 寛朗 青井 倫子 越智 彰彦 高須賀聖子 田久保充是 永井 竜太 野中 克哉 野中 正治 藤本 隆之 森 正明 上 村 井上 洋美 河野 秀和 高橋 秀和 谷松美由紀 丹生谷裕子 野中 志保 藤井 恵 松浦かおり 白石垂香子 白石知佐子 溝田 恵理
-------------------------	-----------------------	--	---	---	--	--	--	--	--	--	---	---	---



心の健康フェスティバル (第30回愛媛県精神保健大会)

- 日時 平成4年11月17日(火) 10時～15時
- 場所 重信町町民会館
- 内容
 - ★式典 (10:00～10:40)
 - ★心の健康Q&A (10:40～12:00)
 - ★心の健康まつり (11:00～15:00)
ふれあいバザー、展示・即売コーナー、心の健康相談コーナー、パネル展示
※掘り出し物も多数用意されています。
 - ★心の健康大学<講演> (13:30～15:00)
講師：埼玉県立精神保健総合センター
地域保健局長兼診療局長 渡嘉敷 暁
- お問い合わせ先
松山市一番町4丁目4-2
愛媛県保健環境部保健指導課
☎0899-41-2612
ご近所お誘い合わせのうえ、お気軽に参加ください。

それぞれが輝くための
制度です

職場に介護休業制度を
高齡化、核家族化を背景として、介護の問題が社会的に大きな関心を集めています。

働く人が、雇用を継続しつつ、自ら家族の介護が行えるよう、企業における介護休業制度等の整備が強く求められています。

労働省では、介護に関する企業内福祉制度の普及を促進するため、「介護休業制度等に関するガイドライン」を策定しました。本ガイドラインは、企業が最低限導入すべき制度のあり方を示したものです。



介護休業制度は、企業にとつては人材確保の効果をもたらす、労働者にとつては家庭生活と職業生活の両立が図れる等のメリットがあり、これからの高齡化社会を支えていく上で、是非とも必要な制度です。

介護休業制度の内容及びガイドラインについては、愛媛婦人少年室(松山市辻町二一三六) 電話〇八九九-二四一六七七二へお問い合わせ下さい。

ゆとりある生活実現のための 住宅資金貸付金制度の御案内 (マイホーム建設促進特別貸付制度)

愛媛県では、住宅を新築購入する方の初期負担を軽減するため借入資金の一部を低利で融資し、ゆとりある生活の実現と地域の活性化を旨として本制度を創設いたしました。

この制度は特別対策のため、平成6年度末までの取扱いとなっています。

制度の概要は次のとおりですので、ご利用下さい。

1. 貸付の対象者 ・ 県内に自らの居住する住宅を新築購入する方
・ 償還能力のある方
2. 貸付対象住宅 ・ 住宅金融公庫の融資をうける住宅
3. 貸付限度額 ・ 400万円
4. 貸付利率 ・ 当初5年間 年利4.0%
6年目以降は、民間住宅ローン固定金利相当
5. 償還期間 ・ 20年以内(繰上げ償還可)
6. 償還方法 ・ 元利均等月賦償還又はこれと半年賦償還併用
7. 申し込み窓口 ・ 伊予銀行、愛媛銀行、農業協同組合(県信連)

(※申し込みが予定貸付枠に達した場合は、受付しない場合がありますのでご承知願います。)

愛媛県土木部建築住宅課

詳細は、下記の窓口にお問い合わせ下さい。

- 取扱金融機関の窓口
伊予銀行本店 (☎0899(41)1141代) 及び各支店
愛媛銀行本店 (☎0899(33)1111代) 及び各支店
愛媛県信用農業協同組合連合会本会
(☎0899(48)5246・5292-3) 及び各農協
- 愛媛県土木部建築住宅課 ☎0899(41)2111代 (内)3471
- 愛媛県各地方局
松山地方局建設部建築指導課 ☎0899(41)1111代

年末資金はお早めに!

国民金融公庫松山支店では、年末資金の申し込みを受け付けております。このたび、総合経済対策の一環としての緊急融資でご融資額が大幅にアップしました。

年末商品仕入資金や、買掛金・手形決済、ボーナス支払等の資金に国民金融公庫の資金をご活用ください。

《事業資金融資の概要》 (利率は平成4年10月14日現在)

種類	ご融資額	ご返済期間	利率(年)	お使いみちの例
国の事業ローン	4,000万円以内	設備10年以内 運転5年以内	5.7~	中小企業の方の事業資金一般
経営多角化ローン	6,000万円以内	20年以内	6.0%	業種や取扱商品の変更などを行われる場合の設備資金
経営改善貸付	500万円以内	設備5年以内 運転3年以内	5.4%	商工会議所・商工会の推薦による事業資金(無担保・無保証人)

(注)「国の事業ローン」および「経営多角化ローン」については、上記のご返済期間を超えるお取扱いをご希望の場合は、ご相談ください。

《緊急融資の概要》

国の事業ローン 緊急特例限度貸付として別枠 2,000万円以内
経営多角化ローン 緊急特例限度貸付として別枠 3,000万円以内
経営改善貸付 緊急経営改善貸付として別枠 100万円以内

くわしくは、国民金融公庫のほか、商工会議所・商工会でご相談ください。

国民金融公庫松山支店

〒790 松山市三番町6-7-3

☎(0899)41-6148 融資相談係

刑務所作業製品展示即売会 開催の御案内

全国の刑務所では、社会復帰を目指して各種の作業に励んでいる数多くの人々がいます。

こうした作業の成果である刑務所作業製品を一般社会の人々に広く紹介し、矯正行政に対する御理解を得るため、下記のとおり刑務所作業製品展示即売会が開催されます。

記

日時 平成4年12月13日(日)
午前9時から午後2時まで
場所 松山刑務所
温泉郡重信町大字見奈良 1243-2
電話 (0899) 64-3355
即売品 各種タンス・食器棚等の木工製品、紳士靴・財布等の革製品、味噌、醤油、漆器類他多数

えひめ産業文化まつり

- 1 日時 11月21日(土) 10:00~17:00
22日(日) 9:00~15:30
- 2 場所 愛媛県県民文化会館・愛媛県農業試験場跡地
- 3 催し物 ふるさと物産展、パノラマ展、技術・アイデア展、ふるさと感謝の広場、愛媛の食と文化展、ふるさと市コーナー、ちびっこ広場他

水道だより

量水器(メーター)の取替
町営水道で使用しています量水器は計量法に基づき取替るようになっていきます。
町内の指定業者によって取替工事を実施します。
該当のお宅へまいりました際はご協力下さい。
万一お留守の場合でも場所によっては取替ることがありますのでご承知下さるようお願いいたします。

工事期間
平成四年十月二十日から
平成五年一月二十日まで



浄化槽を正しくご使用いただくために

電源は切らないでください。

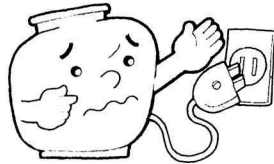

浄化槽は24時間運転です。電源は絶対に切らないでください。

ご使用できるのはトイレトーパーだけ。

故障の原因となりますから、トイレトーパー以外のもの(紙おむつ、ティッシュペーパー、新聞紙、衛生用品、タバコの吸い殻など)は流さないでください。



物を乗せないでください。

補強工事がしていない場合は、浄化槽の上部に大きな荷重をかけるしないでください。

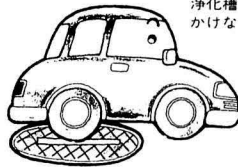

トイレ掃除に塩酸は使用しない。

洗浄には微生物の働きを妨げとなる劇薬、塩酸、殺虫剤、等の使用はおやめください。



汚泥の引き抜きは定期的。

汚泥の引き抜き時期(通常年1回程度)には槽の清掃をお願いします。



県立宇和島専修職業訓練校 平成五年度訓練生募集

応募資格
三十歳以下、中卒者以上(平成五年三月卒業見込みの者を含む)

願書受付期間
平成四年十二月一日(火)～平成五年一月三十一日(日)

定員及び内容など
電気工学科 二十名(住宅、工場等の配線及び設計など)
(特典…第二種電気工事士免状)
木工科 十名(機械、器具の取扱い及び家具、建具等製作)
(特典…木材加工用機械作業主任者講習格…一部免除)

修業期間 一年
授業料、実習費は無料(遠隔地生徒の入寮無料設備有り)

入校選考日
平成五年二月上旬(常識程度の国語、数学、社会と面接選考)

実地場所及び照会先
〒798-01 宇和島市柿原神ノ前7-1
☎0895-22-1134
愛媛県立宇和島専修職業訓練校

「国の教育ローン」のご案内

国民金融公庫では、高校、短大、大学等への入学費用や、在学中の授業料などの費用を融資する「国の教育ローン」の申し込みを受け付けています。

ご融資額	学生・生徒お一人につき150万円以内
利率	年5.7% (11月2日から)
ご返済期間	高校、短大、専修学校、各種学校など…5年以内 大学、高専など…6年以内
据置期間	在学期間以内で元金据置可能。ただし、最長4年。
保証	(勤教育資金融資保証基金または保証人(1名以上))

お問い合わせ先
国民金融公庫松山支店 ☎0899406148 担当 教育ローン係

同和教育

部落差別解消の取り組み

戦後の歩み

昭和二十年八月、日本は、終戦をきっかけに社会が大きく変わっていきます。

戦後、いち早く部落差別解消の動きとして出てきたのは、部落解放運動でした。これは戦前の水平社運動の流れをくむもので、「部落解放全国委員会」として再出発したのが昭和二十一年の春のことです。この運動は、依然として残る差別事象や差別の実態を指摘するなかで、行政や教育の場での取り組みを要請していくことになりました。

やがて、教育においても取り組みが始まります。戦後新しく発足した新制中学の不就学生徒の問題などにその端を発することになります。食糧難・就職難のしわ寄せを受けた同和地区の人々のなかには、勉強する時間があれば働くほうがよいといった実態がでてきて、不就学生徒の多い状況にありました。それを解消するためには、就学体制を整えることや差別を払しょくする教育の必要性が叫ばれ、戦後の同和教育が各地でめばえてきます。そして、同和教育を研究したり、実践する関係者が集まり、昭和二十八年「全国同和

教育研究協議会」が組織されま

す。これらの動きがきっかけになつて、各教育の分野での取り組みが進展していくことになり

ます。一方、行政においても差別の実態を放置できないという動きを受けて対策が行われていくようになりま

す。この間、昭和二十六年十一月、同和行政を推進するため、関係府県等の行政関係者が集まって協議する「全国同和对策協議会」が結成されて、全国的な協力を図る動きが出てきます。また、国でも昭和二十八年、戦後初めて同和对策事業として予算を計上して施策を行っていくことになりました。

政府は昭和三十三年、内閣に「同和問題閣僚懇談会」を設けて、関係各省庁の行政施策のなかに部落差別解消のための対策をとり入れるための「同和对策要項」を決めたり、また、総合

的な対策を行うための審議会を設置する必要があることが検討されました。そして、昭和三十一年に「同和对策審議会設置法」が制定されることになりました。こうして、部落差別を解消するための方策を審議する場が設けられるとともに、国の対策事業充実への足がかりができていったのです。

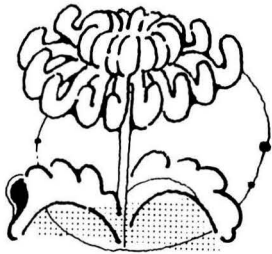

◆第五回人権講座

日時 十二月五日(出) 十五時
場所 重信町民会館大ホール
講師 愛媛県生涯学習推進講師 青木 洋 先生

◆第四回人権を語る集い

日時 十二月五日(出) 十二時
場所 重信町民会館大ホール
内容 作文発表
映画 「コスモスの道しるべ」



秋が深まると、ブドウ酒の新酒が話題になります。国産は十一月に入ると店頭に並び、ヨーロッパからの輸入物は、日本では十一月の第三木曜日に発売されます。

ブドウ酒

ブドウ酒は、ブドウを搾って出る果汁を発酵させて造る果実酒です。最近では、ワインという英語で呼ぶほうがポピュラーです。ワインというと、すぐブドウを連想しますが、実は、ナンワインやキウイワインなど、いろいろとあります。

以前、日本では、加糖した甘いスイートワイン(昔はポトワインと言っていました)が主流でした。しかし、最近では生ブドウ酒、いわゆるテールワインが一般的になってきました。ブドウ酒が現在のよう

ためでしょう。

ブドウ酒の楽しみ方には、いろいろな説があります。赤と白の飲み分けについても、肉には赤、魚には白とか、魚介類に赤はいけないとか、各自の好みで構わないなど、さまざまです。また味わって飲むには、グラスの足を持って光にかざして色を楽しみ、グラスを揺すって香りを楽しみ、次に少量を口にふくんで、舌の上で転がすようにしてゆっくり味わう……などといわれています。

十一月は、「ゆとり創造月間」です。これを機会に、家族そろってゆとりブドウ酒を楽しむなど、ゆとりのあるライフスタイルの創造について、考えてみてはいかがですか。



老人・病人介護技術講習会

対象 再就職を希望する女性
科目 老人・病人介護技術
内容 基礎看護から老人介護までの講義と実技、施設訪問等
日時 平成4年12月1日(火)～同5年2月23日(火)までの間の21日(土曜、日曜及び祝祭日を除く)毎日9時30分～15時30分まで
会場 ・松山市山越町450番地
 愛媛県女性職業センター
 ・松山市若草町8番地2
 松山市総合福祉センター
定員 30名
受講料 無料(教材費一部自己負担)
主催 愛媛県女性職業センター
申込締切 11月20日(金)
申込方法 印鑑持参の上、松山市山越町450番地
 愛媛県女性職業センター(☎23-2201)へ申し込んで下さい。

---図書館だより---

新刊図書のご案内

《総記》○たけし・逸見の平成教育委員会一フジテレビ
 ○現代を読む一佐高信《哲学》○地球最後の大地震一天地瑞泉○いま「女である」ということ一重暁子《歴史》
 ○古代アンデスの謎一片山容○コロンブス提督伝一エルナンド・コロンドダイアナ妃の真実一アンドリュウ・モートン《社会科学》○世界の中の日本一司馬遼太郎○冷戦後の世界政治経済一吉田和男○雲仙噴火の日ター小林松太郎○《証言》従軍慰安婦・女子勤労挺身隊一伊藤孝司○「学校五日制」でどうなるの一小林美代子《自然科学》
 ○予防接種なんでもブック一予防接種研究会《工業》
 ○OECD環境白書一環境庁地球環境部《芸術》○バルセロナオリンピック一毎日新聞社《文学》○花に問え一瀬戸内寂聴○白秋一伊集院静○大灰色(ピク・グレー)一大沢宣彦○生きとし生けるもの一小田実○神々の消えた土地一北杜夫○名残りのコスモス一千刈あがた○雨月一平岩弓枝○華やかな誤算一山村美紗○人生の習慣(ハビット)一大江健三郎《児童》○みじかなぎもん図鑑全十巻一千葉昇
 <今月の標語>
 ○すべてよき書物を読むことは、過去のもっともすぐれた人々と会話をかわすようなものである。(デカルト)

中央レディース学級

「すてきな
 キュロット・スーツが
 できました」

九月十六・十八・十九日の三日間にわたってキュロット・スーツの制作に挑戦しました。手慣れた人、初めて縫われる人、色々ありましたが、皆さん熱心に取り組んだ結果、とてもすばらしいキュロット・スーツができました。講師を囲んでの記念撮影です。



「出来ばえはいかがでしょうか?」

篤志寄付

重信町社会福祉協議会に次の方から金一封を寄付下さいました。

- 水田 信一 さん (田窪)
- 野中 宇佐美 さん (下林)

暮らしのアップポイント ④

秋から冬にかけて、ミカンやカキがおいしい季節を迎えます。むいた皮を捨ててしまふ方も多いでしょうが、ちよつとした工夫で暮らしに利用できます。

ミカンやカキの皮の利用法

ミカンなどの柑橘類は、独特のいい香りがします。これは皮の表面にたくさんある小さな粒々(油胞といいますが)、リモネンやエステルなどの香りの成分が含まれているからです。

これを生かしたのが料理の香りつけです。ミカンの皮を漬物やおひたしの上に細切りにしてのせたり、細かく刻んで七味唐辛子に入れたりすると、香りはもちろん彩りもよいものです。昔ながらの日本人の知恵です。

また、ミカンの皮をカラカラになるまで天日干し、布の袋に詰めてお風呂にいれます。皮に含まれるビタミンCなどの働きで、毛細血管が刺激され、ホカホカと温まり湯冷めしません。このほか、天日干ししていない皮を布の袋に詰めてお風呂に入

香りや彩り、隠し味に

れると、油胞がお湯に溶けて肌がツルツルになります。カキの皮はミカンの皮と違い、果肉を守るため固くて、調理をして食べることはあまりありません。しかし、漬物を漬けるときには、最高の隠し味になります。カキの果肉は外側のほうが糖分が多くて甘いので、そのため、皮の近くが一番甘いといえます。てすから皮を捨てる時、一番甘い、おいしい部分を捨てていることになりません。

これを漬物に使うので、大根や白菜を漬ける時、むいたカキの皮を入れます。甘い独特の味が出て風味のある漬物ができあがります。このほか、干したカキの皮を煮物に使うと甘さが増して、砂糖の代わりにもなります。

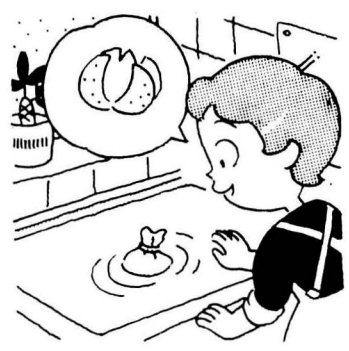

町民カレンダー

平成4年11月25日～平成4年12月31日

Calendar table with columns: 月 (Month), 日 (Day), 行事名 (Event Name), 時間 (Time), 場所 (Location). Includes events like '不燃ごみ回収日', '心配ごと相談所', '3才児健康診査', etc.

Table of birth and death records. Columns: 住所 (Residence), 保護者 (Guardian), 出生児 (Birth Child), 生年月日 (Date of Birth). Lists names like 志津川 深田 享, 下林 丹生谷 隆, etc.

出生(おめでと) 10月15日届出

戸籍の動き

Table showing population statistics by town. Columns: 町 (Town), 人口 (Population), 出生 (Birth), 死亡 (Death). Lists towns like 樋口, 西岡, 横河原, etc.

Table showing population statistics by town. Columns: 住所 (Residence), 氏名 (Name), 年齢 (Age), 死亡の日 (Date of Death). Lists names like 下林 大西トキ子, 下林 野中贊一郎, etc.

死亡(お悔み)

重信町教育相談室

子供の教育上の諸問題や悩みごとなどについて相談に応じる重信町教育相談室を開設しています。気軽にご相談下さい。秘密は厳守します。

日時 毎週水曜日 13:00～17:00
場所 図書館3階
電話 64-3437
方法 電話でもよし、直接来られてもかまいません。子供からの電話も受付けています。

Table of consultation staff. Columns: 月 (Month), 日 (Day), 相談員 (Consultant). Lists staff like 高須賀利清, 大森敬子, etc.