



かわすみ

平成 7 年 4 月 20 日 発行

愛媛県温泉郡川内町・編集 川内町総務課・電話 66-2222 有線 2111・印刷 アマノ印刷



川上小学校にて

町の動き (4月1日現在)

- 人口 10,688人(+7人)
- 男子 5,042人(±0人)
- 女子 5,646人(+7人)
- 世帯数 3,466戸(+3戸)

()内前月比

—— 今月の主な記事 ——

- 3月定例町議会報告…………… 2～4
- 学校教職員の異動…………… 5
- 幼稚園、小・中学校、役場職員名簿…………… 6～7
- カメラレポート…………… 8～9
- 役者ネットワーク・イキイキサークル…………… 10～11
- みんなの広場…………… 12～13

三月定例町議会報告

明るく住みよいまちづくりへ

総額六十一億九千五百万円

を超える当初予算を

突破

平成七年度の当初予算などを審議する三月定例町議会は、三月十日から十七日まで
の八日間にわたって開かれました。

この定例会では、平成七年度一般会計並びに特別会計予算をはじめ、川内町税条例
の一部改正など二十一議案等を審議し、いずれも原案どおり可決承認されました。
当初予算から順をおって概要をお知らせします。

予算の

概要

平成七年度予算を見ますと、
歳入については、自主財源で
ある町税は減収の見込みで、
基金の取崩しなど一時的な財
源措置により、予算規模の年
度間の均衡を保っています。
歳出については、地方財政

計画の伸び率を大幅に上回る
予算規模の伸びとなっています。
目的別に見てみますと、社
会福祉面においては、高齢者・
障害者に対する保健福祉の推
進及び計画検討、地域産業の
育成についてはソフト・ハー
ド事業の推進及び支援、又生
活環境の改善については合併
処理浄化槽設置事業の基數拡
大を図りながら、今年度から

新たに下水道特別会計を設け
る積極予算となっています。
又、住民参加で環境保全問題
を考へるべく、ごみ減量化活
動への支援も盛り込まれてい
ます。保健衛生面では、健康
づくりの充実を目指し、又小
児成人病対策事業も前年度に
引き続き充実を図る予算と
なっています。
ハード事業については、消
防施設等の生活関連施設の整

生活に密着した町道の
改良等に重点的な予算
配分を行い、早急な整
備を図っています。
予算規模は、一般会
計四十億九千七百万円、
国民健康保険特別会計
七億二千八百万円、老
人保健特別会計十一億
五千五百四十五万円、
簡易水道特別会計一億
八千八百二十六万五千
円、公共下水道特別会



合併処理浄化槽設置

備、圃場整備事業等による農
業基盤の整備、社会教育・義
務教育施設の整備等にも充分
考慮された予算となっています。
特に今年度は、住民の
生活に密着した町道の
改良等に重点的な予算
配分を行い、早急な整
備を図っています。
計三千二百二十万二千円、一般
会計及び各特別会計の合計で
は六十一億九千五百八十三万
二千円、対前年比では七、六
%の伸びとなっています。

一 般 会 計 の 概 要

40億9,700万円

平成7年度予算の66.1%を占める一般会計は、前年度と比較して6%の増となっています。

生活・環境づくり

	(千円)
・交通安全施設整備(カーブミラーなど)	6,841
・合併処理浄化槽設置補助(地域によります)	57,872
・不法投棄のゴミ対策	158
・清掃センターの施設改修	7,000
・廃棄物減量化推進事業補助金	2,000
・身近な道路の改良(6・7年度、重点的に整備)	779,756
・がけ崩れ防災対策事業(2か所)	12,800
・消防施設・設備の充実	18,408



産業づくり

	(千円)
・ふれあい市場開設事業、施設園芸振興事業など	2,152
・農業基盤整備 (圃場整備、農道改良、水路改良、換地業務等)	244,621
・中山間事業実施計画を策定	4,000
・林道整備事業	23,805
・有害鳥獣被害防止対策事業に対する補助金	3,016

福祉・健康づくり

	(千円)
・温泉利用施設マスタープラン作成	500
・要介護老人の入所措置	143,183
・デイサービス事業(ガリラヤ荘、えぐも)	39,463
・在宅介護支援センター開設(ガリラヤ荘)	11,231
・身体障害者の入所措置	44,625
・医療費助成の対象を引き上げ(零歳児から三歳未満児)	9,800
・各種の健診事業	29,020
・女性の健康づくりのための食生活の改善指導、各種健診	1,590
・小児成人病予防対策事業	4,214



ひと・ゆとりづくり

	(千円)
・地区集会所の整備事業	53,877
・観光施設の整備(唐岬の滝公衆便所新設など)	10,929
・学校施設、幼稚園、保育園改修・整備	21,750
・中央公民館空調設備の改修	33,500
・テニスコートの改修整備	4,900
・中学生の海外派遣事業への助成	270
・生涯学習事業	4,486
・地区公民館活動助成	2,308
・ふるさとづくり推進事業	7,000

特 別 会 計 の 概 要

20億9,883万2千円

各特別会計は、前年度と比較して8～10.2%の増となっています。又、今年度、新たに公共下水道特別会計が設けられました。

国民健康保険 特別会計

主として自営業の人などが加入している国保会計は、総額七億二千八百万円で昨年より五千四百万円(八・〇パーセント)の増額予算となっていますが、これは被保険者数の減少率の鈍化や一人当たり医療費の伸びに伴う医療給付費の見込み増によるものです。

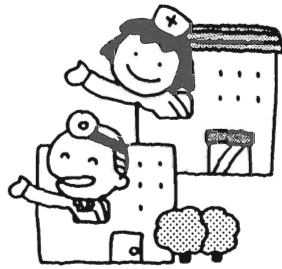

老人保健特別会計

七十歳以上のお年寄りが加入しているこの会計は、総額十一億五千五十四万五千円で昨年より一億二万九千円(九・

五パーセント)の増加となっています。

これは高齢化に伴う老人医療受給者数及び一人当たり医療費の伸びが見込まれ、医療給付費の見込み増によるものです。

簡易水道特別会計

町内の飲料水の大部分を供給している簡易水道会計の予算は、総額一億八千八百二十六万五千円で昨年より一千七百四十七万二千元(二〇・二パーセント)の増額予算となっていますが、これは水道施設整備費(管布設替など)の増加によるものです。

公共下水道特別会計

今年度から公共下水道事業予算として新たに設けた公共下水道会計は、総額三千二百二十二万二千円で、幹線管渠設計が主なものです。

一 般 議 案

○川内町税条例の一部改正について

阪神・淡路大震災に係る雑損控除額等の特例を設けたもの

○川内町特別会計条例の一部改正について

平成七年度から公共下水道事業を実施するため、条例改正をするもの

○川内町零歳児医療費助成条例の一部改正について

愛媛県が、従来の零歳児医療費助成事業を平成七年四月一日から乳幼児医療費助成事業と改称し、三歳未満児までを対象とするため、条例改正をするもの

○川内町火葬料支給条例の一部改正について

温泉郡川内町重信町衛生組合火葬場使用料条例の改正に伴い、川内町火葬料支給条例支給額を改正するもの

○川内町飼犬取締条例の一部改正について

愛媛県犬の危害防止対策費補助金交付要綱の改正に伴い、不用犬の買い上げについて平成七年度から廃止されるため、条例改正をするもの

○平成六年度緊急地方道路整備事業三軒屋首田線道路改良工事請負変更契約の締結について

〈報告〉

○保健福祉常任委員会審査報告(戦後補償問題について意見書の提出を求める請願)

○高速度路等対策特別委員会審査報告

○工場等誘致特別委員会審査報告

○下水道整備等促進特別委員会審査報告

○地域活性化対策特別委員会審査報告

〈発議〉

○川内町議会委員会条例の一部改正について

川内町特別会計条例の一部改正に伴い、公共下水道特別会計の所管を定めるもの

○地方分権の推進に関する意見書



新しく着任された先生方

学校教職員

の異動



離任の先生方

お世話になりました

○退職

川上小学校

校長 竹田敏行

東谷小学校

教諭 松木泰男

○転出

川上小学校

教諭 北条久子
(父二峰小学校へ)

川内中学校

校長 皆川悦紀
(教育センターへ)

教諭 和田浩
(南第二中学校へ)

教諭 柏義一
(中島中学校へ)

教諭 林裕美
(拓南中学校へ)

教諭 山内雅博
(田滝小学校へ)

西谷小学校

校長 竹内嘉重
(素鷲小学校へ)

東谷小学校

教諭 菅あけみ
(南吉井小学校より)

西谷小学校

校長 門屋淳子
(和氣小学校より)

川内中学校

校長 渡部良温
(石井東小学校より)

教諭 河野健二
(重信中学校より)

教諭 橋本英樹
(南中学校より)

着任の先生方

よろしく

お願いします

○転入

川上小学校

校長 乗松幸平
(教育センターより)

教諭 大野郁子
(兵教大付属小学校より)

戸籍係長 池川 史
戸籍係 名越 利江

福祉主事 森 美穂
越智 涼子

▽産業課 八木 貞信
課長 戒能 重昭

産業振興係長 坂本 憲俊
産業振興係 渡部 祐二

商工観光係長(兼) 佐伯 美帆
戒能 重昭

商工観光係 高須 義春
農林土木第一係長 緒方 光男

農林土木第一係 黒川 博幸
農林土木第二係長 渡部 直樹

農林土木第二係 佐伯 善伸
農林土木第二係 梅崎 博之

換地係長 武智 徹
換地係 白戸 隆

建設課 渡部 啓二
課長 永田 栄新

課長補佐 菅野 心三
建設係長 高木 仁志

建設係 越智 泰司
東 克敏

宇和川明広
近藤 初美

地域改善対策係長 大内 信幸

建築係長 菅野 政博
登記係長 高須 均

登記係 松本 則一
水道課 松末 俊彦

課長 大野 茂
課長補佐 渡部 光長

水道係長 菅野 尚人
水道係 洪谷 尚

国土調査課 乃万 尚
課長 桑原 常夫

国土調査係長 篠森 俊明
国土調査係 森松 隆子

橋本 武
近藤 和明

桑原 修治
出納室 林 宏保

出納係長 岡田 和美
出納員 渡部 昭義

健康センター 渡部 昭義
センター長 大西 裕

センター長補佐 佐伯 裕子
主事補 大西 裕

主事補 佐伯 裕子
保健センター 渡部 昭義

保健センター(兼) 大西 裕
所長補佐(兼) 大西 裕

主事補(兼) 佐伯 裕子
所長補佐(兼) 大西 裕

主事補(兼) 佐伯 裕子
主事補(兼) 佐伯 裕子

保健婦 永野 洋子
相原 律代

栄養士 河端千津子
清掃センター 池川 秀敏

所長補佐 藤田 良記
主事 伊藤 正直

技能員 高須賀澄子
保育園 渡部 恒

園長 渡部 恒
保母 高本 泉

高本 泉
宇高富喜恵

橋 美歩子
門田 千秋

大野美奈子
近藤 文子

渡部 峰子
調理員 渡部 峰子

用務員 渡部 峰子
用務員 渡部 峰子

用務員 渡部 峰子
用務員 渡部 峰子

用務員 渡部 峰子
用務員 渡部 峰子

用務員 渡部 峰子
用務員 渡部 峰子

用務員 渡部 峰子
用務員 渡部 峰子

用務員 渡部 峰子
用務員 渡部 峰子

用務員 渡部 峰子
用務員 渡部 峰子

用務員 渡部 峰子
用務員 渡部 峰子

社会教育係長兼文化係長兼 大石 秀輝
社会体育係長 今井 宮江

社会教育係 大窪 篤紀
派遣社会教育主事 桑原 和宏

社会教育指導員(非常勤) 関谷 伸二
社会教育指導員(非常勤) 山崎 孝志

補導センター 櫻田喜志男
所長(兼) 小倉 章宏

社会教育指導員(非常勤) 内田 勝尉
給食センター 福積 良樹

所長 三津山光生
係長 渡部 妙子

調理員(主任) 渡部 妙子
調理員(副主任) 杉原 智子

大西 幸子
田中ゆい子

松本 琴美
桐山 松美

加藤 康子
監査委員 杉原 收

教育委員会事務局 櫻田喜志男
教育委員 田中 道徳

学事課長 大石 球美
課長補佐 近藤 大作

学事係 近藤 大作
英語指導助手 クラウス・

クラウス・
ダイーター・オルト

社会教育課長 小倉 章宏
主査 菅 美野里

主査 菅 美野里
主査 菅 美野里

主査 菅 美野里
主査 菅 美野里

▽中央公民館長(兼) 櫻田喜志男

▽体育センター所長(兼) 櫻田喜志男

▽町社会福祉協議会 高須賀益美

事務局長 欠 員
局長補佐(兼務) 越智 涼子

専門員 野口信代志
ヘルパー 宇和川千代香

丹 豊子
土井 敬子

高瀬なみ江
丸山貴代美

戒能佐登美
退職(三月三十一日付) 田中 信敦

健康センター長 八木 修
産業課 上岡 栄治

保健センター 武智富士子
総務課 菅野 矩男

▽新採用(四月一日付) 片岡 義文
総務課 大石 廣子

総務課 渡部 直樹
産業課 宇和川明広

建設課 両村 千春
保健センター 加藤 康子

給食センター 加藤 康子
給食センター 加藤 康子

給食センター 加藤 康子
給食センター 加藤 康子

給食センター 加藤 康子
給食センター 加藤 康子

給食センター 加藤 康子
給食センター 加藤 康子



～温泉利用の答申書～

◀みわくの里構想

温泉利用の諮問をうけ、川内町にふさわしい適切な温泉利用基本方向を検討しておりました温泉利用諮問検討委員会(委員長広川和高氏)より、3月9日答申書が森町長に手渡されました。

答申書では、農業生産・流通条件の整備による地域農業の振興と農業所得の増大を図り、地域住民・高齢者の健康と福祉を増進し、都市と農村の有機的交流を促進することにより、若者が定住する活力あふれるまちづくりを**みわくの里**構想の基本理念としています。

源泉の概要

- 掘削深度 1,200m
- 湧出量 毎分 400ℓ
- 温度 42℃
- 成分 炭酸水素ナトリウム泉

【みわくの里 構想由来】

- 農業：生産意欲が**わく**
- 健康：温泉が**わく**
- 交流：活力が**わく**

東谷小学校 家庭科教棟▶ 完成



3月22日、東谷小学校の家庭科教棟の完成を祝う落成式が行われました。
新しく完成した家庭科教棟は、調理室に加えて多目的スペースも含んでおり、子どもたちが授業を楽しみつつ、ランチルーム等として活用できるようになっています。また、便所の改修、中庭の整備も行われ、子どもたちの学校生活の充実が図られています。

事業概要

- 工事内容 家庭科教棟——構造/木造平屋建
床面積/274.61㎡
便所——構造/鉄骨造2階建
床面積/102.22㎡
中庭——約130㎡
- 建築費 79,207,000円
- 工期 平成6年7月26日～平成7年2月20日

第9回 川内町体育協会 クロツケー大会 ▶

3月31日、河川敷にあるみんなの広場で第9回クロツケー大会が開催されました。

春とはいえ、まだ肌寒い中、熱戦がくりひろげられました。

試合結果は、以下のとおりです。

- 優勝 町東 2
- 準優勝 則之内東 1
- 3位 北方西 1

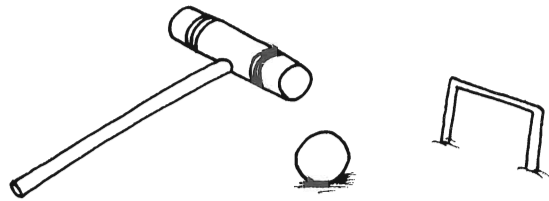

人権モデル事業

◀ 法務大臣感謝状

平成6年度人権モデル地区として人権思想の普及高揚に功績があったとして、3月27日、愛媛県人権擁護委員連合会長より、法務大臣感謝状が森町長に伝達されました。

入学式 ▶

4月10日

町内各小学校入学式

新入生 101名 川上小学校 85名
東谷小学校 10名
西谷小学校 6名

4月11日

川内中学校入学式

新入生 138名 男 64名
女 74名



川内中学校入学式（誓いのことば）



川内中学校 2年
丸山 一哉くん

日中友好「少年少女の翼」

中国研修 レポート

3月26日から3月30日まで、日中友好「少年少女の翼」事業の中国研修が行われ、川内町からは、川内中学校2年丸山一哉君が選ばれ、中国を視察しました。帰国まもないホットな研修レポートをご紹介します。



のない国になるにちがいないと思いましたが、中国料理。出てくる料理にはすべて手をつけましたが、僕の口に合う料理はごく一部しかありませんでした。好みの違い

いでしょ。初めての買い物は、すごく勇気がいりました。物価は日本と全然違い、物もあまりそろっていません。中国人の平均的な給料は、一カ月日本円で約八千円から、七千円だそうです。万里の長城は、僕が中国で一番行きたかった所です。宇宙から見える唯一の建物というだけあり、すごく険しく長いものです。道もでこぼこが

日本人と中国人は友達！

中国に行くことが決まり、うれしいと思ったと同時に、不安が胸いっぱいになり広がりました。まったく知らない同志が出会い、旅をするのです。しかし、その不安は三月二十五日の結団式の時にふっとびました。すぐに皆と打ち解けることができ、友達もたくさんできました。

飛行機で約四時間で中国の北京に着きましたが、実感がわきません。まだ日本にいるような気がします。でも少しずつ時間がたつにつれ、僕は中国に来たんだと思えてきました。バスから見た中国の町は、昔からの古い家もあれば、日本でもよく見るガラス張りのビルもあります。すごい勢いで、あちらこちらで工事が行われていきます。何年か先には日本と同じように、何不自由





が話しかけるようになり、あたりがにぎやかになってきました。

文芸交流での日本側の出し物は、空手、踊り、オカリナ演奏で、踊りになると、皆が前に出ていっしょに踊り、日本人も中国人もいっしょに合唱しました。そして、立食パーティーでは班の代表が何か出し物をして盛り上がり

多く、歩きにくかったのを覚えていきます。しかし、その迫力と、何千年もの昔に造られた建造物を、僕はこの手で触れることができたのです。感動がこみ上げてきました。

この旅で一番の思い出は、北京師範大学第二附属中学校への訪問でした。僕の頭を悩ませたのは、その中学校の友達と、英語で話さなければならぬことでした。とても苦痛が大変でした。最初は、ほとんど話すことができませんでした。しかし、だんだん皆

ました。その頃になると中国人達とも、気軽に話し、打ち解けてきたように思います。中国人の人が「日本人と中国人は友達」と言った言葉が今でも強く印象に残っています。

このように僕は、この研修に参加し、さまざまの人々と出会うことができました。僕が中国に行くことに協力して下さった方々、ありがとうございました。一生忘れられない、いい思い出が、又一つ増えました。

サークル 登場!

若者自由塾

ただいま塾生募集中!

若者同志同じ町に住みながら、なかなか顔を合わせる機会がない。「それじゃ楽しい仲間のネットワークをつくらう」と始まったのが、この若者自由塾。平成六年、中央公民館の青年学級の一環でスタートし、現在塾生20名(男性10名、女性10名)。年齢も20歳から31歳と若い(あたりまえである)。女性の加入も多く、必然的に男性の加入も多くなっているとか。

最初は、ぎこちなかった活動も、町外研修、クリスマス会、塩ヶ森の花植え、清掃活動と活動が活発になるにつれ、仲間意識ができてきた。先日のわらび座公演にもスタッフとして塾生が参加し、大活躍。

イベント大好き人間、ボランティア志望、スポーツなんでもこい人間など個性的な若者が集まって「何かやろう」と今、盛り上がりつつあります。

よく「川内町は、若者の顔がみえない」ということを耳にします。若者がそこに住んでいるのに、地域との関わりが薄いためそのようにいわれるのではないのでしょうか。しかし、この若者自由塾の活動をみてみると、川内町も若者の顔が見える町になってきたように思います。

青年団の活動がみられなくなって久しい。ようやく若者の活動の拠点ができたように思います。ここを拠点に若者のネットワークを広げ、いろいろなことにチャレンジしてほしいと思います。

わが家の愛ドル

満1歳を迎えられる赤ちゃんの写真とコメントを募集します。コメントには名前、住所、生年月日、両親の名前、赤ちゃんを紹介する簡単な言葉をそえて誕生日の前月末までに役場総務課広報係まで送って下さい。



(下沖)

宮崎 ^{しょうへい}翔平くん

(4月3日生)

父・悟 母・里香

「きゃあー！しょうくんステキー☆」

「それほどでもー」



(市場)

丹生谷 ^{まなみ}愛美さん

(4月7日生)

父・昭二 母・幸子

少しのんびりやの愛美ちゃん
早くあんよが上手になるといいネ！

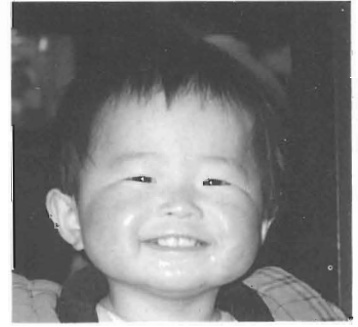

(鳥の子)

田井 ^{さなえ}佐奈江さん

(4月1日生)

父・康之 母・喜美香

私、おせんべえ大好き！
でも、しぼりたての牛乳は、もつと好き。

校門へ近道のあり青き路む
佐伯 芳女
車椅子押す視線は春の野辺
宮崎 越路
ひたひたと近づく春や雨の里
花山 加寿
桂浜の小石買ひけり春の旅
菅野 美代
春泥や道路工事の手信号
渡部 五月
リハビリの世話女房や猫柳
宇和川悠起
啓蟄や納戸より出す旅靴
渡部てるみ
鳥ついとよぎる梢の芽吹きか
大石 美紗
な
鮑脣舞ひ上ぐ庭や風光る
樋口 史子
一枝の梅愛てる刻ティタイム
大下 典子
花冷やコーヒ館のドアの鈴
田中 笹子

文 芸

表川吟社

三月例会 蝸谷選



晩霜や土こんもりとボ子の臺
戒能 多喜
雲雀野や母の手作り握り飯
菅野 美岬
玻璃越しに閃光走り春の雷
渡部 栄樹
土佐へ来て鎌買ひ女初燕
渡部 栄穂
雨の日の室戸へ遠き遍路かな
池川 蝸谷

Town トピックス



桜三里今昔

おやばしら
曙橋の親柱

見つかる！

桜三里の難所の中山越に架かっていた曙橋の親柱が見つかりました。左の写真が今回見つかった親柱で、相之谷の佐伯重明さん宅前の水路に渡してあったものです。

曙橋の親柱

佐伯重明さん

ことの発端は、教育委員会主催の文化財巡り（金毘羅街道）の記事を読んだ佐伯重明さんが、曙橋の親柱があることを教育委員会に知らせたのがはじまり。さっそく教育委員会では、親柱をもらいうけ、その生かし方を

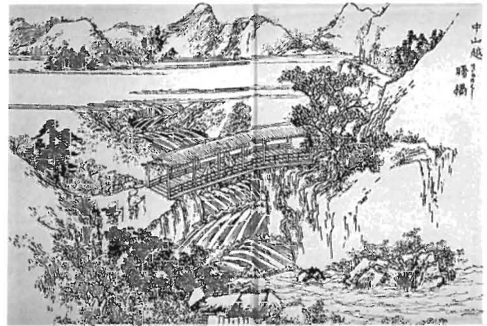

検討しているところです。

曙橋は、右の絵のように木の橋で、橋に屋根がついた古雅なものであったという。総ひのき造りのこの橋も大正はじめのころ取り除かれ、架け替えられたようです。その架け替えられた橋の親柱が今回見つかったものです。桜三里を抜け高速自動車道が川内まで開通した今、奇しくも桜三里のシンボリックな存在であった曙橋の親柱が見つかったことは、桜三里の移り変わりを強く感じさせるできごとであったように思います。

川柳もづく吟社

三月例会喜撰亭選

老い同志労わり合つて春を待つ
今井 清水
二度童子気まま我がまま許される
都築登貴子
お互いに髪を薄さを嘆き合い
渡部佐久良
晩飯は俺がするから寝ているよ
田島 夢現
アドバルーン気ままに揺らす春の風
佐々木胡舟
夕焼けと馬子唄を背に宿につき
田野岡田州
労わりと言つ甘えにも勝つ孤独
田中 若峯
放任へ気ままが一人歩きする
高岡 艶女
薄くなる髪へブラシがのめり込み
山本 紫芳
ギブス跡何時も労わるくせがつき
篠森美登里
チヨンガールの気まま昼どき起こされる
山本ひろ志

落ちこぼれ気ままに暮らす
ホームレス 近藤 十歩
好きなもの気ままに取つてハイキング
高瀬喜撰亭

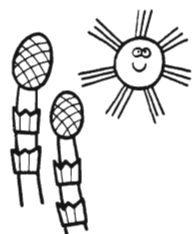

五月例会のご案内

○日時

五月六日(土)

午後七時二十分より

○場所

中央公民館第二会議室

○題

①口先 ②物指

③上の空

お気軽にご参加下さい。

婦人会

だより

EM沖繩ツアーに

参加して

去る四月四日、ちよつと経費が高むのは苦しいけれど、EMボカシに夢中になっている婦人会有志五名でEM元祖の沖繩へと出発する。

那覇空港に着くと見事な蘭の花と、めんそーれに迎えられ、沖繩の空気を全身で呼吸する。

「普通なら三月になれば半袖なのに、今年は気候もどうかしてしまっただけです。」と、ご一緒する七十七才の現地沖繩の女性が壊れゆく環境を嘆かれる。四月というのに道行く人は川内と変わらぬ重ね着をしている。

ふと見上げると、もうすっかり葉桜。沖繩では一月に桜の花が咲き、二月に梅の花が

咲くとの事である。

翌日より一行は静岡・東京・川内・沖繩の十八名での交流をしながらのEM視察ツアーとなる。



先ずEM応用普及会を訪れEM全般の知識を仕入れる。

次は具志川市立図書館である。通常の合併浄化槽にEMを投入する事によって、し尿と雑排水を浄化して水のリサイクルに取り組み、年間百二十万円かかる水道代を六万円に削減した説明を聞き、現場視察をする。なりゆきでリサイクルされた散水用の水を飲む。「おいしい」「おいしい。」の声。わざわざ、このリサイクルされた水を汲みに来る人さえいるそうである。浄化槽

には汚泥も溜る事なく、まだ一度も汲み取りをしていない。また浄化槽に漬っているパイプ付近はピカピカなのに、上の方のパイプにはサビが付いている。EMの威力に驚く。

この他沖繩蘭研・ニワトリ牧場・熱帯ドリームセンター・前田牧場・富間養豚・上原養鶏と、視察は続く。

どこもEM投入によってのすばらしい効果を目にして私達の胸は高鳴る。ただ二日間とも雨の洗礼を受け、野菜畑に入る事が出来なかったのはとても心残りであった。

私達は、ただ公式通りにEMボカシを作り、公式通りに生ゴミ処理をし、その中でEMボカシ堆肥の威力に魅せられた平成六年度であった。しかし、このEM視察ツアーで公式から脱皮する事の必要性を感じる。自分に合ったEM応用を勉強しなければならぬと気づかされた。

例えば生ゴミと言っても固形ゴミ・廃食油・液体ゴミとある。今までは固形ゴミのみに集中していたが、廃食油や他の液体ゴミの処理について

も七年度は勉強していきたい。沖繩のボカシはオガクズを使用している。つまり、もみ殻は少ないから身近な廃材のオガクズ利用なのだ。鶏を飼育している家では鶏糞ボカシを作っている。自分の周りの生ゴミ(固体・液体)を処理し自分の畑の土に合う堆肥利用をしている光景に胸打たれた。



またレンガのEMセラミックスを作り、水洗トイレの水タンクに入れると汚れがつかず、水の節約になるとか。その他にEM培養液やEM投与槽の臭いが消えるばかりか「水がきれい、汚泥がないが……。」

と、汚泥汲み取りの方が驚いたとも聞く。

・公式から脱皮して自分に合った身の周りのリサイクルとしてのEM利用をする。

・固形生ゴミだけでなく、液体ゴミのEM処理をして、ゴミの減量と雑排水の浄化を真剣に考える。

・ボカシ堆肥やEM培養液などEM応用の勉強をする。

以上の勉強を七年度は、町内の皆さんとご一緒に展開していきたいと、心にさざやきながら飛行機を降りる。

ツアーの人達とは記念写真を撮り今後の交流を約束して名刺を交換。名残り惜しいお別れをする。

環境を守り、しかも自分に利益と潤いのある生活にしたいこうではありませんか。一緒に勉強していきましょう。

五月EM勉強会(ボカシ作り)
五月二十八日(日)夜七時半中央公民館三階にて
ボカシと石けんの販売もしています。

社会福祉協議会だより

ボランティアネットワーク

推進フォーラム

三月六日に約百五十名のボランティアの皆様の参加をい
ただいて開催されました、川
内町ボランティアネットワーク
推進フォーラムは広報「かわ
うち」三月号七ページのカ
メラレポートで報ぜられまし
たが、催しの内容についてお
知らせします。

一、日時

三月六日(月)

午前九時～午後三時

二、場所

中央公民館大ホール

三、主催

川内町社会福祉協議会

四、目的

ボランティア相互の連



ボランティアネットワーク推進フォーラム

携と活動の充実を図る
五、来賓
川内町長 森 房義

六、感謝状を受けた方
松山地方局 河村 章
松下寿電子工業KK
労働組合松山支部
高須賀カヲル 渡部早子
越智富代 高岡繁子 小安
ヤス子 高石ミヤ子 井上
光江 勇文字 松本光子
名越保一 桑原貞利 国広
サチコ 佐伯小寿枝 武智
竹美 渡部保 宇和川正子
渡部ヨシエ 仙波幸枝 丹
幸子 藤井マスマミ 新君子
渡部マスノ 堀川笑子 仙

波沢子 富久マス子 石田
良美 黒川七重 菅野晴美
相原ハツ子 篠原澄子 桑
原悦子 滝岡美千香 大西
操 高須賀ミユキ 渡部浪
子 仙波朋近 和田綱道
和田芳男 江戸清一 菅野
政雄 白戸富士夫 渡部キ
ミエ 渡部利武 井口光雄
清水信一 松木貞雄 田部
誉子(一団体、四十七名)
七、パネルディスカッション
「ボランティア活動のネッ
トワーク作りについて」
コーディネーター
亀田 政雄

パネリスト 高岡 繁子
高須賀フヂエ
山本 アツ子
白戸 正臣
各パネリストから、介護ボ
ランティア、ともしび会、給
食ボランティア、婦人会、ふ
れあい花の会、老人クラブの
ボランティア活動の動機、活
動の内容、活動で得たもの、
活動上の問題点、今後の抱負
等が熱心活発に述べられまし
た。

まごころ銀行 へのご厚志

本年三月末までに次の
とおり「福祉のために役
立てて下さい」と多額
のご厚志が、まごころ銀行
に寄せられました。ご預
託いただいた方々のお名
前を掲載させていただきます。
まごころ銀行へのご厚志を申し上げます。

一ヶ谷 宇和川仁也様
(故宇和川美智子様忌
明け)
土 谷 中川照雄様
(故中川幸重様忌明け)
則之内 大野貞雄様
(故大野キシヨ様忌明け)
一ヶ谷 片山昇一様
(故片山凌太郎様忌明け)
兵庫県 玉井周子様
川内町婦人会様

お知らせ ひろば

国民年金

年金額が

平成七年四月から

変わりました

あなたは年金額の「完全自動物価スライド制」をご存じですか。

物価スライド制とは、年金が長期にわたり支給されるところから、将来の生活保障、所得保障としての実質価値を維持して行かなくてはなりません。そこで物価上昇した場合、それに併せて年金額を毎年引き上げる仕組みになっています。

国民年金では、現在の年金水準を平成六年の法律改正で定めています。つまり、老齢基礎年金額は七十八万円と定められました。

今後は、この水準を基本にして毎年一月から十二月の物価指数が、前年の物価指数に比べて変動した場合に翌年の四月分の年金額からスライドして引き上げられることになっています。ただ物価上昇が1%未満の場合でも引き上げが行われるところから「完全自動物価スライド制」と呼ばれています。

今年、平成六年の全国平均の消費者物価指数の上昇率が0.7%であることに伴い、平成七年四月からの年金額は、図のとおり改定されました。

国民年金は年をとった時、万一の事故・病気等にあつた時のために、あなた自身またあなたの家族の安定した生活を支え、将来の経済変動にも対応できる所得保障を確保します。

	平成6年改正		物価スライド	
	年額	月額	年額	月額
(国民年金)	円	円	円	円
老齢基礎年金	780,000	65,000	785,500	65,458
障害基礎年金(1級)	975,000	81,250	981,900	81,825
(2級)	780,000	65,000	785,500	65,458
遺族基礎年金(子1人)	1,004,400	83,700	1,011,500	84,292
基本	780,000	65,000	785,500	65,458
加算	224,400	18,700	226,000	18,833
10年年金	473,800	39,483	477,100	39,758
5年年金	403,300	33,608	406,100	33,842
障害年金(1級)	975,000	81,250	981,900	81,825
(2級)	780,000	65,000	785,500	65,458
母子年金(子1人)	1,004,400	83,700	1,011,500	84,292
基本	780,000	65,000	785,500	65,458
母子加算	224,400	18,700	226,000	18,833
老齢福祉年金	399,600	33,300	402,400	33,533

国

保

国民健康保険

の改正について

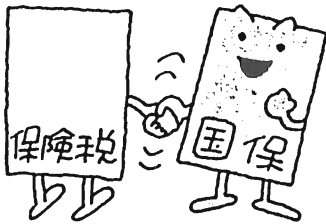

平成七年度から国民健康保険の一部が国の地方税法等関係法令が改正されたことに伴い次のように改正されました。

課税限度額の引き上げ

保険税は、世帯の被保険者の所得、資産、被保険者数等により決定され、最高年間税額(課税限度額)が設けられています。今回の改正で、最高年間税額が引き上げられました。

低所得世帯の軽減対象所得範囲の拡大

低所得世帯の負担軽減のため、被保険者均等割、世帯平等割が軽減される制度があります。今回の改正により、軽減世帯認定の所得基準が引き上げられ、対象所得範囲が拡大されました。

軽減の内容は、世帯主及びその世帯の被保険者の前年所得合計額が

- ① 住民税基礎控除額以下の場合は、六割軽減
- ② 住民税基礎控除額と世帯主以外の被保険者数による加算額の合計額以下の場合には、四割軽減となります。

区分	課税限度額 (最高年間税額)	均等割・平等割軽減基準	
		6割軽減	4割軽減
改正前	50万円	住民税基礎控除額(31万円)以下の所得世帯	①住民税基礎控除額(31万円) ②23万5千円×人数 ①・②の合計額以下の所得世帯
改正後	52万円	住民税基礎控除額(33万円)以下の所得世帯	①住民税基礎控除額(33万円) ②23万5千円×人数 ①・②の合計額以下の所得世帯

相

談

子どもの人権

電話相談

相談内容

子どもの人権問題に関するあらゆる相談(無料・秘密厳守)

□日 時

5月15日(月) 9時～22時

□電話番号(フリーダイヤル)

〇一二〇一〇二五―五五〇

□相談担当者

弁護士ほか

子どもの日記念

全国一斉無料相談

□日 時

5月8日(月) 15時～18時

□場所

松山市一番町四丁目一の五

愛媛弁護士会

(☎七二一四)

※無料・秘密厳守

週間・運動

▼5月1日～7日
憲法週間

スローガン

法まもる

心が築く

よい社会



行楽期の

地域安全運動

□運動期間

5月1日(月)～10日(水)の間

□統一重点

○自転車・オートバイの盗難防止と被害回復

○空き巣などの盗難の防止

○少年の非行防止

□スローガン

かぎをしたその手、

その目でもう一度

なお、従来の「防犯運動」は、本年より「地域安全運動」と名称が変わります。

ごぞんじですか

事業主のみなさんへ

労働保険料の

申告・納付は

お済みですか

労働保険料(労災保険・雇用保険)の年度更新手続は、4月1日から5月15日までです。正しい申告・納付をお早めにと。

申告・納付のお問い合わせは、愛媛労働基準局労災補償課(☎252102) 愛媛県雇用保険課(☎252111) または最寄りの労働基準監督署まで。

▼廃船指導票制度

が全国導入

平成七年四月から廃船指導票制度が全国に導入されました。

この制度は、船舶の投棄防止と廃船の適正処理の推進を図ることを目的としておりますが、この背景にはプレジャーボートを中心とするFRP(繊維強化プラスチック)製廃船の増加と処理体制の未整備という問題がありました。

このような状況を踏まえ、第六管区海上保安本部の働きかけで本年4月に県内沿岸市町村において、廃船所有者の処理に関する相談を受け、助言・指導を行う窓口が整いました。

廃船指導票(下図参照)は、船舶の使用可能性、係留及び管理状況等から客観的に判断して、何人の管理支配も及んでいないと認められる船舶に貼付し、廃船の関係者に適性処理を促すものです。

松山海上保安部としましては、同制度の施行を機に、改めて管内の自治体等と連携を深め、廃船の不法投棄防止と

適正処理の促進に積極的に取り組んでいくこととしてまいります。

なお、悪質な事犯については、検挙をもって臨む方針としております。

■ 廃船指導票

この船舶の状態は、海洋汚染及び海洋災害の防止に関する法律第43条第1項(船舶の廃棄の禁止)の規定に違反しているため、関係者は、適正な処分又は管理を早急に実施するとともに、下記まで連絡して下さい。

年 月 日 海上保安

整理番号	連絡先
------	-----

本件に関するお問い合わせ

松山海上保安部 警備救難課

☎0899-51-1197



川内町有線放送電話の
加入者異動のお知らせ
 三月中の有線放送電話加
入者の異動は次のとおりで
す。

○加 入
市 場 奥村 周策
五八〇一

保 免 新 徳男
三三三七

5 月 予 防 接 種 計 画 表

予防接種名	ポリオ生ワクチン投与	三種(ジフテリア・破傷風・百日咳)混合予防接種	風疹(三日はしか) 予防接種
接種日時	〈1回目対象者〉 平成7年5月9日(火) 午後2時～3時 〈2回目対象者〉 平成7年5月11日(木) 午後2時～3時	平成7年5月12日(金) 午後2時～3時	平成7年5月29日(木) 午後2時～3時
接種場所	健康センター2階集団検診室	健康センター2階集団検診室	健康センター2回集団検診室
対象者	生後3カ月～90カ月で2回服用していない者。 服用間隔は6週間以上あけますので5月に2回の服用はできません。	生後12カ月～90カ月で1期初回を3回及び1年後の1期追加を受けていない者。 なお、百日咳にかかったことのはっきりしている場合は二種(ジフテリア・破傷風)混合で実施できますので受付で申し出て下さい。	18カ月以上90カ月未満で風疹にかかっていない者。 すでにMMR(麻疹・風疹・おたふくかぜ)の混合ワクチンを接種している方は接種の必要はありません。
注意事項	・当日は、会場で体温を計ります。 ・予防接種を受けますと1カ月は他の予防接種を受けることができません。 ・当日の入浴は差しつかえありません。	・当日は、会場で体温を計ります。 ・予防接種を受けますと1週間は他の予防接種を受けることができません。 ・当日の入浴は差しつかえありません。	・当日は、会場で体温を計ります。 ・予防接種を受けますと1カ月は他の予防接種を受けることができません。 ・当日の入浴は差しつかえありません。
持参品	・母子健康手帳、印鑑、体温計	・母子健康手帳、印鑑、体温計	・母子健康手帳、印鑑、体温計
備 考	平成7年4月より予防接種の対象が変更になりました。お子様の母子健康手帳をもう一度よく見られ、まだ接種していない予防接種は早めに接種してください。 なお、ご不明な点がありましたら、健康センター保健婦までお問い合わせ下さい。 健康センター 電話 66-2191 (有線)5833		

5 月 ごみ 収集 計画表

清掃センター 電話 66-4989
有線 3130

1. もえるごみ

収集曜日	収集地域	収集日又は収集変更日
毎 週	月・木 東谷・西谷(井内を除く) 土谷・滑川・天神・鳥の子・横灘団地	5月4日(木)は収集を休みます
	木 井内	
週	火・金 北方・南方	5月5日(金)を5月6日(土)に収集
	火 奥松瀬川	
	水・土 前松瀬川(鳥の子を除く) 町筋(天神を除く)	5月3日(水)を5月2日(火)に収集

2. もえない・有資源ごみ

収集地域	ガラス・空ビン類	空き缶等金物類	有資源ごみ
東谷・西谷(井内を除く) 天神・鳥の子・横灘団地	5月8日(月)	5月22日(月)	5月15日(月)
北方・南方・奥松瀬川	5月9日(火)	5月23日(火)	5月16日(火)
前松瀬川(鳥の子を除く) 町筋(天神を除く)	5月10日(水)	5月24日(水)	5月17日(水)
井内・土谷・滑川	5月11日(木)	5月25日(木)	

◇捨てればごみ、活かせば資源◇

5月 健康センターだより

9日(火)	ポリオ生ワクチン投与(1回目対象) 受付午後 2:00~ 3:00	健康センター
11日(木)	ポリオ生ワクチン投与(2回目対象) 受付午後 2:00~ 3:00	健康センター
12日(金)	三種(二種)混合予防接種 受付午後 2:00~ 3:00	健康センター
17日(水)	もぐもぐ教室(離乳食講習会) 午後 1:30~ 3:00	健康センター
19日(金)	こころの健康相談 午前 9:30~12:00	健康センター
22日(月)	精神障害者家族教室 午後 1:30~ 4:00	健康センター
	滑川健康相談 午前 9:30~10:20	海上集会所
25日(木)	歯科検診、フッ素・サロライド塗布 (受付午前 9:00~10:00 受付午後 1:00~ 2:00)	健康センター
		健康センター
30日(火)	風疹予防接種 受付午後 2:00~ 3:00	健康センター
毎週月曜日	不用犬引取り 午前 8:30~10:00	健康センター
毎週水曜日	野犬買い上げ 〃	〃
	健康相談 午前 9:00~12:00	健康センター
	母子健康手帳交付 機能回復訓練 午後 1:00~ 3:00	ガリラヤ荘
当番医		
5月3日	重信クリニック	重信町 志津川 ☎64-1188
4日	国立療養所愛媛病院	重信町 横河原 ☎64-2411
5日	岸本医院	川内町 北方 ☎66-5670
7日	西村内科	重信町 志津川 ☎64-2461
14日	辻井循環器科内科	重信町 田窪 ☎64-0013
21日	藤石病院	重信町 志津川 ☎64-1234
28日	中川外科、内科	松山市 南梅本町 ☎76-7811
(問い合わせ先)	健康センター	☎66-2191 有線 5833
	救急病院案内	☎64-5632 (テレホンサービス)



献血

5月献血日程

5月18日(木)

- ・工業団地 (遊とびあ横駐車場) 9:30~13:00
- ・JA三内 14:00~16:00

※平成7年4月1日より検査項目並びに表彰制度が変わります。くわしくは、健康センターまで。

住所	氏名	年齢	死亡年月日	世帯主
ガリラヤ荘	松井喜久子	88	7・3・22	松井喜久子
鳥の子	田野岡忠義	77	7・3・23	田野岡康代
惣田谷下	杉原サキエ	83	7・3・23	杉原次郎
天神	大野良一	62	7・3・20	大野良一
天神	乗松道久	66	7・3・11	乗松道久
ガリラヤ荘	杉本コマツ	90	7・2・15	杉本コマツ
横灘団地2	辻本よし子	69	7・3・4	辻本よし子

★ごめい福をお祈りいたします



住所	保護者	名前	生年月日
徳吉	藤田良記	真弓	7・3・17
天神	松村健司	光一朗	7・3・27
横灘団地2	桑原隆雄	正明	7・3・17
中之町	渡部豊	紫織	7・3・19
下沖住宅	渡部順一	憂衣	7・3・13
下沖	米井秀雄	蘭子	7・3・6
一ヶ谷	金窪純隆	楓汰	7・3・2
茶堂	渡邊功一	拓弥	7・2・24

戸籍の窓

☆お誕生おめでとうございます

(三月受付分・敬称略)





山頂附近

ガイドブック

かわうち 新 名所

Vol.1

塩ヶ森 ふるさと公園

ライトアップ

夜桜

昨年より始まった塩ヶ森ふるさと公園の桜のライトアップ。昨年は、突然のライトアップ演出に驚きながらも感動してしまいましたが、今年はライトアップを待ちわびた人も多かったのではないでしょうか。

今年も四月十日からライトアップ（午後七時から午後十時まで）され、町内の方だけでなく町外からの花見客も加わり、塩ヶ森はにぎわいました。今年も、昨年の渇水の影響かどうかわかりませんが、桜の開花数が心なしか少ないように感じられました。夜空に照らし出された桜の花は、そんなことを感じさせない幻想的な美しさです。

夜桜と夜景。現実の生活からはなれ、夢の世界にいるような錯覚を起こさせてしまう塩ヶ森でした。

野の花

ヒメオドリコソウ

Lamium purpureum

花期4～5月。道端や田に生える越年草。
欧州原産の帰化植物。日当たりのよい肥沃な土地を好む。

桜の花が満開の4月8日。日和に誘われて、桜の花を見に、町内を回った。北方から松瀬川にかけて、バイクで春風を受けながら見て回った。ちょうど吹上池からガリラヤ荘の桜を見ながらバイクを進めていた時、ふと、足元に目をやると、ホトケノザの群生のなかに同じぐらい小さな花の群生が目に入った。緑の野にあって、その紅紫色の葉が印象的で、その名のとおり、オドリコソウの花を1拵ほどに縮めたような形をしている。なりは小さいけれど、どこでも「はちこる」生活力の旺盛な野草である。

