

広報



かわら

第258号

平成7年2月号

平成7年2月20日発行

愛媛県温泉郡川内町・編集 川内町総務課・電話66-2222 有線2111・印刷 アマノ印刷

少年式行事



宝泉川清掃

町の動き

(2月1日現在) 人口10,671人(+3) 男子5,039人(+1) 女子5,632人(+2) 世帯数3,464戸(+1)

予防接種を 受けましょう!

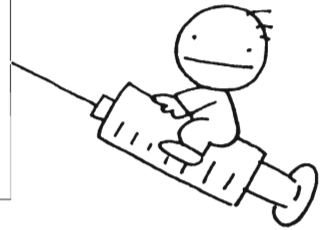

～平成7年4月より予防接種の対象年齢が変更になります～



お母さんから赤ちゃんにプレゼントした病気に対する抵抗力（免疫）は、百日せきや水痘（みずぼうそう）では生後3ヶ月までに、麻疹（はしか）やおたふくかぜでは生後8ヶ月ごろまでに、自然に失われていきます。ですから、この時期を過ぎますと、赤ちゃん自身で免疫をつくって病気を予防する必要があります。これに役立つのが予防接種です。

子どもの発育と共に外出の機会が多くなります。保育園や幼稚園に入るまでは予防接種で免疫をつけ、伝染病にかからないように予防しましょう。

最近「病気がはやっていないので、予防接種はもう必要ないのではないか」という声を耳にします。この考えはまだまだ早計です。予防接種で国民が抵抗力をつけているから病気の流行がおさえられているのを忘れないで下さい。

もう一度、お子さんの母子健康手帳の予防接種欄をご覧になり、対象年齢が過ぎてしまい受けなかった人、体調悪くてまだ接種できていない人はな

《予防接種対象年齢表》

ワクチン (対象疾病)	接 種			備 考
	対 象 年 齢	回 数	間 隔	
ポ リ オ (小児マヒ)	生後3～90ヶ月	2回	6週以上あける	
三 種 混 合 (百日せき) (ジフテリア) (破 傷 風)	1期初回 生後12～90ヶ月 1期追加 初回接種後 12～18カ月 2期小学校6年	3回 1回 1回	3～8週間間隔	百日せきにかかったのがはっきりしている場合はジフテリア・破傷風の二種混合で予防接種が受けられます。会場で申してください。2期は、ジフテリア、破傷風の二種混合で実施します。
麻疹（はしか）	生後18～90ヶ月	1回		川内町では、1才6カ月児健康診査時に同時に実施します。健診時、体調が悪くて接種できなかった場合は次回の健診時に予防接種のみ受けていただきます。
風疹(三日はしか)	生後18～90カ月 小学校1年 中学校2年	1回		幼児について行なう風疹の予防接種は麻疹接種後を原則とします。小学生に関しては以前に風疹の予防接種(MMRも含む)を受けていれば接種を行いません。
BCG 予防接種 (結核)	生後48ヶ月未満 小学校1年生 小学校2年生 中学校1年生 中学校2年生で ツベルクリン反 応が陰性の者	各1回	ツベルクリン反 応 判定2週間以内	小学校2年、中学校2年は、それぞれ小学校1年、中学校1年でのツベルクリン判定が陰性だった者が対象となります。
日 本 脳 炎	1期初回 生後36～90ヶ月 1期追加 生後36～90ヶ月 2期 9～12才 3期 14～15才	2回 1回 1回 1回	1～4週間間隔 1期終了後 概ね1年	標準的には 1期初回 3才 1期追加 4才 2期 小学校4年 3期 中学校2年 で実施します。

なるべく早い時期に接種するようこころがけてください。

なお、新しい予防接種の対象年齢は表のとおりです。

4月以降の予防接種の日程は4月上旬に配布予定の健康カレンダー、予防

接種日程表を参考にしてください。

ご不明な点、お尋ねになりたいことがありましたら、健康センター保健婦までお問い合わせください。

有線 ☎ 二一九一
五八三三

流域森林総合整備事業の実施について

川内町では、造林、下刈、除間伐等の森林施業を計画的、総合的に実施し、町面積の八割を占める森林資源の充実に努めるため、昭和55年度から森林総合整備事業（第1次：昭和55～59年度、第2次：昭和60～平成元年度、第3次：平成2～6年度）により、人工造林：47ha、下刈：1462ha、除間伐：1440ha等の森林整備を行ってきました。

一方、近年の林業を取り巻く情勢は、木材価格の低迷、林業経営諸経費の高騰等から、森林所有者の林業経営に対する意欲は減退し、造林、保育等の森林整備事業量は年々減少する傾向にあります。

川内町では、造林、下刈、除間伐等の森林施業を計画的、総合的に実施し、町面積の八割を占める森林資源の充実に努めるため、昭和55年度から森林総合整備事業（第1次：昭和55～59年度、第2次：昭和60～平成元年度、第3次：平成2～6年度）により、人工造林：47ha、下刈：1462ha、除間伐：1440ha等の森林整備を行ってきました。

一方、近年の林業を取り巻く情勢は、木材価格の低迷、林業経営諸経費の高騰等から、森林所有者の林業経営に対する意欲は減退し、造林、保育等の森林整備事業量は年々減少する傾向にあります。

川内町では、造林、下刈、除間伐等の森林施業を計画的、総合的に実施し、町面積の八割を占める森林資源の充実に努めるため、昭和55年度から森林総合整備事業（第1次：昭和55～59年度、第2次：昭和60～平成元年度、第3次：平成2～6年度）により、人工造林：47ha、下刈：1462ha、除間伐：1440ha等の森林整備を行ってきました。

一方、近年の林業を取り巻く情勢は、木材価格の低迷、林業経営諸経費の高騰等から、森林所有者の林業経営に対する意欲は減退し、造林、保育等の森林整備事業量は年々減少する傾向にあります。

一方、近年の林業を取り巻く情勢は、木材価格の低迷、林業経営諸経費の高騰等から、森林所有者の林業経営に対する意欲は減退し、造林、保育等の森林整備事業量は年々減少する傾向にあります。

一方、近年の林業を取り巻く情勢は、木材価格の低迷、林業経営諸経費の高騰等から、森林所有者の林業経営に対する意欲は減退し、造林、保育等の森林整備事業量は年々減少する傾向にあります。

一方、近年の林業を取り巻く情勢は、木材価格の低迷、林業経営諸経費の高騰等から、森林所有者の林業経営に対する意欲は減退し、造林、保育等の森林整備事業量は年々減少する傾向にあります。

一方、近年の林業を取り巻く情勢は、木材価格の低迷、林業経営諸経費の高騰等から、森林所有者の林業経営に対する意欲は減退し、造林、保育等の森林整備事業量は年々減少する傾向にあります。

一方、近年の林業を取り巻く情勢は、木材価格の低迷、林業経営諸経費の高騰等から、森林所有者の林業経営に対する意欲は減退し、造林、保育等の森林整備事業量は年々減少する傾向にあります。

一方、近年の林業を取り巻く情勢は、木材価格の低迷、林業経営諸経費の高騰等から、森林所有者の林業経営に対する意欲は減退し、造林、保育等の森林整備事業量は年々減少する傾向にあります。

一方、近年の林業を取り巻く情勢は、木材価格の低迷、林業経営諸経費の高騰等から、森林所有者の林業経営に対する意欲は減退し、造林、保育等の森林整備事業量は年々減少する傾向にあります。

一方、近年の林業を取り巻く情勢は、木材価格の低迷、林業経営諸経費の高騰等から、森林所有者の林業経営に対する意欲は減退し、造林、保育等の森林整備事業量は年々減少する傾向にあります。

一方、近年の林業を取り巻く情勢は、木材価格の低迷、林業経営諸経費の高騰等から、森林所有者の林業経営に対する意欲は減退し、造林、保育等の森林整備事業量は年々減少する傾向にあります。

川内町森林組合または、役場産業課産業振興係
 ☎6612222
 有線 2161
 (内線46)

(表1) 事業の内容

大区分	事業内容	中区分	小区分	事業の対象林齢(原則)	備考(個別要件)	
①単層林整備	森林造成を行うための人工造林及び林木の健全な成長を促進するための保育	人工造林	再造林			
			拡大造林			
		保育	下刈	15年生以下		
			雪起こし	25年生以下		
			除間伐	11～30年生	原則として保安林	
			枝打ち	11～30年生		
枝落とし	11～30年生					
②複層林整備	下層木の植栽、育成等の支障となる林木を除去するための受光伐、樹下植栽等及び林木の健全な成長を促進するための保育	作業路	受光伐	11～35年生		
			抜き伐り	11年生以上		
		樹下植栽等	保 育	下刈	25年生以下	=下層木
			雪起こし	25年生以下	=下層木	
			除間伐	11～30年生	=下層木	
			作業路			
③育成天然林整備	優良な天然林を育成するための改良、天然林の質的構造的な改善を目標とする整理伐及び林木の健全な成長を促進するための保育	整理伐	改良			
			保 育	下刈	40年生以下	
		作業路	雪起こし	40年生以下		
			除間伐	40年生以下		
			作業路			
			抜き伐り等			
④機能増進保育	長伐期施業における適正な密度管理のための抜き伐り等	作業路		31～60年生	原則として保安林	
		作業路			長伐期(70年程度)	

特集

『大切な松林を松くい虫から守るために②』

から守るために②

松くい虫防除の重要性をよくご理解いただくため、「松くい虫被害対策」に関する特集を3回にわたり行っており、第2回は、「川内町における松くい虫被害の概要、特別防除（薬剤空中散布）の概要」についてお知らせします。

《川内町における松くい虫被害の概要》

①松林の状況

川内町の松林は面積452ha、蓄積92千m³であり、里山地帯を中心に分布し、地域としては北方・前松瀬川地域に広く分布しています。また、それら松林の多くは、土砂の流出や崩壊の防備、水源かん養及び塩ヶ森でみられるような生活環境の保全・形成等の公益的機能を有しています。

②松くい虫被害の状況及びその対策

本町における松くい虫被害は昭和52年頃より発生しはじめ、薪炭原木、建築・土木用工事用材等としての松材需要の減少、農村労働力の減少等の社会的経済的要因及び台風や異常気象等の自然的要因が複合して、その後年々被害は増大し、昭和55年頃には町内全域に被害が及ぶようになりました。

町では、これに対処するため、被害立木伐倒駆除を中心に被害の抑制に努めました。駆除効果を上回る松くい虫のまん延により、被害を減少させることはできませんでした。このため、激甚な松くい虫被害に対する防除効果の高い特別防除（薬剤空中散布）を緊急かつ計画的に実施することが必要不可欠となりました。そこで、松林のもつ公益的及び経済的機能の重要性並びに松林の分布状況による防除効果の期待度等について総合的に検討した結果、地域住民からの強い要望もあり、北方・

前松瀬川地域の松林を昭和57年度に特別防除団地に指定し、特別防除を実施することとなりました。

また、特別駆除をより効果的に実施するため、薬剤散布区域及びその周辺の松林において、被害立木の伐倒駆除を積極的に実施しました。

さらに、被害の激化した松林の中で、樹種転換の可能な地域においては、周辺の健全木も含めて早めに皆伐を行い、松以外の樹種に転換するよう被害跡地造林を積極的に推進しました。

こうした被害対策を進めた結果、ピーク時の昭和58年度には、2604m³にも及んだ被害は、平成5年度には115m³にまで減少してきました。また、生活環境保全林として整備された塩ヶ森地区の松林については、平成2年度から薬剤地上散布を実施しており、概ね健全に保たれています。（表1参照）

表1 松くい虫被害発生状況及び防除の実績

区分	年度	55	56	57	58	59	60	61	62	63	元	2	3	4	5	6
被害松林面積(ha)		150	380	374	329	510	480	470	290	250	265	370	326	120	120	
被害松林蓄積(m ³)		1,250	1,900	2,100	2,604	2,500	2,100	2,000	620	475	460	528	505	140	115	
特別防除(薬剤空中散布)(ha)		0	0	135	140	140	140	130	127	127	125	125	122	100	91	91
地上散布(ha)		3	3	0	0	0	0	0	0	0	0	3	3	0	3	3
特別伐倒駆除(m ³)		0	0	725	394	100	0	0	0	0	0	0	0	0	0	0
伐倒駆除(m ³)		600	1,277	790	700	580	150	0	60	60	60	50	0	0	30	
樹種転換(被害跡地造林)(ha)		0	0	6.2	23.1	2.79	8.27	4.03	0.55	2.51	0.50	0	0	0	0	0

《特別防除(薬剤空中散布)の概要》

①特別防除とは

特別防除は、松くい虫の被害を受け又は受けるおそれのある樹木について、航空機を利用して行う薬剤による防除です。

川内町では、県知事から松くい虫防除(特別防除)の命令を受けた松林の所有者からの委託により町が防除を実施しています。

②防除対象松林

特別防除は、高度公益機能松林(保安林として指定された松林及び公益的機能が高く松以外ではその機能を果たすことが困難な松林)や被害拡大防止松林(高度公益機能松林の周辺松林)を対象に実施されます。

川内町においては、愛媛県松くい虫被害対策実施計画に基づき、北方・前松瀬川地区の松林(平成6年度91ha)において実施しています。

なお、特別防除は薬剤を空

中から散布するため、薬剤の飛散・流入による危被害の防止や周辺の環境保全等に十分留意して、特別防除を行う松林を定めています。

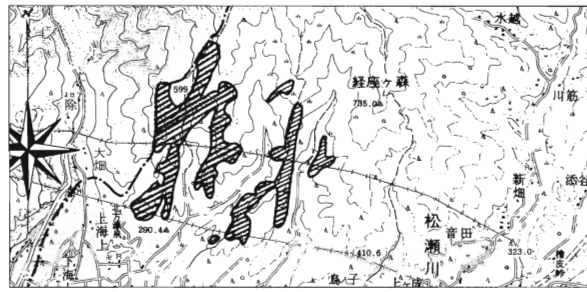

③防除の方法

ヘリコプターの機体に装着されたブームに取り付けられた多孔式噴霧ノズルから薬剤を液圧で噴霧する液剤散布という方式により、松の樹冠上10～15mの高さから薬剤を散布します。

④防除の時期

松くい虫被害は、松くい虫被害木から羽化脱出したマツノマダラカミキリが健全な松の若枝を食害することにより伝播していくことから、薬剤散布に当たっては、このマツノマダラカミキリが成虫となつて被害枯損木から脱出した後、若枝をかじる期間に薬剤の殺虫効力が残るようにする必要があります。

薬剤の有効期間は3週間程度であるので、散布時期はマツノマダラカミキリの脱出初期と脱出最盛期直前の2回ということとなります。

川内町では、マツノマダラカミキリの発生予察に基づき、毎年6月上旬、下旬の2回薬剤散布を実施しています。

⑤使用薬剤

特別防除に使用される薬剤は、有機リン系殺虫剤とカーバメイト系殺虫剤があります。川内町では、有機リン系殺虫剤であるMEP乳剤（通称スミパイン乳剤）を水で36倍に希釈し使用しています。

（薬剤量・1・667ℓ/ha）

この薬剤は、農薬取締法に基づき、薬効、薬害に加え、毒性、残留性等の安全性に関する各種の検査を経た上で農薬登録されており、作物残留性農薬、土壌残留性農薬、水質汚濁性農薬のいずれにも指定されていません。

また、「毒物及び劇物取締法」に基づく毒物、劇物のいづれにも指定されておらず、急性毒性の低い、いわゆる普通物扱いの農薬です。

このため、定められた使用方法を遵守している限りにおいては、人間や動物、鳥類等に対する毒性は低い薬剤です。なお、この薬剤とほぼ同じ成分であるスミチオンは、低毒性のため、農作物（稲、野菜、果樹等）、林業、一般樹木、家庭園芸等の害虫駆除に広く使用されています。

⑥環境への影響

特別防除の実施に伴う自然環境等に対する影響については、昭和52年度以降毎年調査が行われています。調査結果

によれば、例えば昆虫類の生息数等は散布後に減少するものの約1か月後には回復するなどの状況にあり、自然環境等に大きな影響があったという事例は認められていません。

この調査は、特別防除の実施に伴う林木及び下層植生、野生鳥類、昆虫類、土壌動物、水生動植物、土壌及び河川における薬剤の残留等に対する影響について昭和52年度から全国10府県において調査が行われています。

⑦安全対策

特別防除は、防除効果も高く、重要な松林の保全や被害拡大防止を図っていくうえで有効な防除方法ですが、その実施に当たっては、薬剤の安全かつ適正な使用を確保するとともに、周囲の自然環境、生活環境、農業その他事業に対する被害の防止に十分配慮する必要があります。

このため、川内町では次のような対策を講じています。

- 広報活動
- 広報かわうち、有線放送、

チラシ（町内の全行政区・散布区域周辺行政区については全戸・町内各小中学校に配布）により地域住民の皆さんへの周知徹底を図っています。

なお、天候不良等により実施日程に変更が生じた場合は、有線放送、広報車による巡回等を実施しております。

• 危被害防止対策

危被害防止対策としては、風向、風速、気温等の気象観測、噴霧粒子の水分蒸発による薬剤の散布区域外への漂流飛散を防止するための展着剤（アロンA）の添加、散布区域から2km以内の養蜂群の移動、散布区域内の架線・送電線や散布区域周辺の畜舎への危険標識の設置、散布区域を明確にし、散布区域周辺への薬剤の飛散を防止するための散布区域境界標識の設置、散布区域に通じる林道等の入口への警告板の設置や警備員の配置、散布中の散布区域周辺巡視等を実施しています。



医王寺

1月25日(医王寺)、1月29日(三島神社)で防火訓練が行われました。

地元の方も、寒風の中、大勢参加いただき、最後まで真摯に取り組んでいただきました。

ごくろうさまでした。

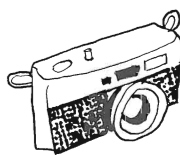

カメラ レポート

◀ 文化財防火訓練



(保免) 三島神社



◀ 第3回セルジオ越後杯争奪戦 川内サッカー大会

恒例となりました標記の大会が1月28～29日、川上小学校体育館及び勤労者体育センターで開催されました。

Jリーグ開幕で超多忙な時の人になっても、えらそぶらず地域サッカーのためスケジュールを開けてくださるセルジオさんは、やっぱりえらい。

鬼さんとしばし談笑 ▶ (節分)

2月3日、川内保育園では、節分の行事、豆まきが行われました。

鬼に扮した年長児が、のしのと年少児に近づくと、普段は、いたずらっ子の子どもが心から泣いているのを見て、なぜか、ほっとした。



少年式

2/4



宝泉川清掃



落書き消し

14歳の春を迎えた2年生148名は、式典の後、二手に分かれ、奉仕作業に汗を流しました。

インター付近の函渠の落書き消しでは、全員まっ白になりながら丹念に落書きを消していました。また、宝泉川の清掃では、河川の汚染を肌で感じ取っていました。



西谷合同学芸会

学芸会

2月5日、東谷小学校、西谷小学校で、幼稚園と合同の学芸会が開催されました。



東谷合同学芸会

▲ 外には雪が舞う寒い日でしたが、体育館の中 ▶ は熱気でムンムン。

西谷小学校の最後の6年生全員による“Good-bye Friend”(松任谷由実)の合唱では、こころなしか、みんなの目がうるんで見えた。

第11回温泉郡婦人教育研究大会

2月5日、中央公民館大ホールで温泉郡の婦人教育研究大会が行われました。

アイディア発表、講演会など、三町の女性の方が一堂に会しての研修、交流が行われました。

この寒い中、遠方より来た人をもてなす気配りが壇上の花など随所に見られました。





◀ 第3回川内町駅伝競走大会

好天に恵まれた2月11日、駅伝競走大会が川上小学校で開催されました。

スポーツ少年団、中学生入り乱れてのレースが展開されました。

成績は、以下のとおりです。

区 分		優 勝	準 優 勝	第 3 位
小学生	男 子	川上サッカーA	川上サッカーB	川上サッカーC
	女 子	川上ミニバスA	川上バレーA	川上ミニバスB
中学生	男 子	サッカー部A	野 球 部 A	馬 軍 団
	女 子	バスケット部	テ ニ ス 部 A	K C O

救援物資等の輸送にご協力を!

阪神大震災で神戸を中心に道路の通行の禁止・制限をしています。

被災者救援物資や、災害復旧資材・搬入をスムーズに行うため、被災地への一般車両の乗り入れはご遠慮下さい。

(松山東警察署)

固定資産課税台帳の縦覧について

平成7年度税制改正が行われるため、地方税法の規定により、四月一日から四月二十日に期間(例年、三月一日から三月二十日)を延期して、固定資産課税台帳の縦覧を行います。

なお、縦覧は、土曜日及び日曜日は除きます。ご自分の土地や建物の価格をお確かめになりたい方は、期間中無料で縦覧になれますので、役場税務課までお気軽にお越し下さい。

わが家の愛ドル



満1歳を迎えられる赤ちゃんの写真とコメントを募集します。コメントには名前、住所、生年月日、両親の名前、赤ちゃんを紹介する簡単な言葉をそえて誕生日の前月末までに役場総務課広報係まで送って下さい。



満1歳です! よろしく



(茶 堂) マ ユ
門田 麻佑 さん
二女 (2月4日生)
父・禎夫 母・千秋

いつも男の子にまちがえられちゃう麻佑ちゃん! はやく髪が伸びて女の子らしくなるといいね。



(宝 泉) ユ スケ
二神 悠輔 くん
長男 (2月9日生)
父・隆昌 母・富佐枝

ぼくは、とってもうれしい時、ウインクをするんだよ。



(則之内) シュ リ
熱田 珠里 さん
長女 (2月11日生)
父・三郎 母・ルミ

ミッキーちゃんが大好きな珠里ちゃん。元気で優しい人になってね。

サークル紹介

宮東ふれあい憩いの会

月一回、第一日曜日にお年寄りが手に200円を握り、いそいそと集会所へむかう。宮東の集会所からは、お年寄りの

楽しそうな声がもれてくる。

宮東地区では、近所のお年寄り

が集い、楽しく談笑したり、体操・踊りなどを

して、みんな

でやろうという会がある。

これが宮東ふれあい憩いの会である。最高齢92歳のおばあちゃんから、独居老人の方もおられ、全員で14~15名。ぼけ防止、ストレス解消のため、同じ宮東

地区の和田さんの音頭で始まった。

同じ悩みを持つ人、何かしたいけど一人ではという

人、みんな

で寄って話しをしたり、踊ったりすることにより、気持ち

が軽くなる。こんな楽しい機会があるのなら、

月一回でなく毎週してはと思うのだが、「無理はしない、マイペースで人生を楽しむ」この会には、余計なお世話かもしれない。

サークル紹介の情報は役場広報係まで ☎66-222-222



みんなの幸せを

願って

教育委員会

全国人権作文・標語

コンテストで入賞

今回は平成六年度中学生人権作文コンテストで松山人権擁護委員協議会管内で最優秀特別賞(松山地方務局長賞)を受賞全国コンテストに出点され「全国人権作文コンテスト」で奨励賞を受賞された川内中学校三年生渡部温美さんの作文を掲載いたします。

で大切であることを、この作文から読み取ってもらいたいと思います。

あの時の私を

振り返って

川内中学校三年 渡部 温美

今学校での「いじめ」が大きな問題となっています。「人間は一人一人違っていい」と認めること、つまり個性を認めることが最も基本になります。その上で、人間はどんな変化・成長することに気づき、友達の長所を見ていくことが、「いじめ」をなくす上

中一の時、実際に私のクラスで起こった出来事である。当時、私と同じクラスだったA子さん。なぜか彼女はいつの間にか、クラスで浮いた存在になっていた。しかし、今になると、普通の女の子だった彼女が、一体どうしてあの

ような状態におかれたのか不思議に思う。今日は、どうしてそんな状態になってしまったのかについて、考えてみようと思う。

入学当初から、クラスの中に彼女と特別仲のよい友達はいなかった。休み時間には、一人で本を読んでいることが多いかと思う。そうこうしているうちに、なかなかクラスになじめなかった彼女は、だんだん孤立していった。ごく一部の男子は、A子を何かとはやしたて、近づこうともしなかった。

私は以前「A子に友達ができないんじゃないかと、A子が自分から友達をつくらうとしないのが悪いんじゃない。」と思い、そんな目で彼女のこのを見ていた。しかし、それは間違っていたことに気付いた。A子が友達を作ろうとしなかったのではなく、私達がいっつの間にか、A子との間に間かきをおいて、A子が友達を作りにくい状態を作ってしまったのだ。

あれは、中一最後の遠足を間近にひかえ、班を作らなければならなかった時のこと。先生から指示を受け、それから、私はまっ先に当時仲の良かった二人の友達の所に行った。だんだん固定されていた友人関係。みんなそれぞれ、思い思いの友達の所へとちつてゆく。が、そんな中、やはりA子はまた一人だった。私は、A子を見てみると、かわいそうに思えてきて、友達二人に

「A子も私たちのところに入れてあげん？」と提案した。すると、二人はすぐに良い返事をくれた。

「A子、一緒の班になる。」といった時、A子はすぐくうれしそうな顔を見せた。それは、私が初めて見たA子の心からの笑顔だった。

いつの間にか私は、私だけA子をよく分かってあげていると思うようになっていた。しかし、今思えば、その時の私は偽善者だったような気がする。私は、A子という一人の人間を利用して、自分の立

場を良くしようとしていたのかも知れない。現に私は、A子といつも一緒にいたいとは思わなかったし、「友達になろう。」とも言えなかった。それに、遠足の時も、A子をさそった自分に満足し、A子と話すことはなかった。私の心の中にはA子に対する「同情」があった。私は「A子がかわいそう。」と感じた時点から、A子を見下していたのだ。今、思い出してみると、あの時の自分が本当に情けなくあった。

二年生になり、A子は小学生の時からの良かった友達と同じクラスになった。

休み時間に偶然A子を見かけた私は、胸にぽっかり穴が開いたように、ただぼう然と立っていた。そこには、ついこの間までの彼女とは百八百度違った彼女の姿があった。A子は、本当に楽しそうに大声で笑っていて、「本当にこれがA子？」と我が目を疑うほど輝いていた。人はこんなに変われるもの

なのだろうか。私は、中一の一年間、一体A子のどこを見てきたのだろう。あの時、A子の本来あるべき姿はなかった。A子はどれくらい、自分を自分の中に押しこんでいたのだろうか。私は、そんな状態を作っていた私達が、はずかしく、そして悲しかった。

A子の変化に驚かされたのはそれだけではなかった。学年でいじめについての問題がもちあがった時、学年集会が開かれた。その時、二年全員の前でA子は、自分がいじめにあった時のこと現在のことと語った。私は、A子が大きく見えた。

私は、A子が短い間にずいぶん成長したということに気が付き、私達の心が子供だったことに気付いた。

一年の時のA子は本当におとなしかった。そんなA子が今はこんなに変わっている。辺りの環境の変化で人はどんどん変わるんだと痛感した。「あの子ってなんだか嫌だな。」
って心の中どこかで少しでも

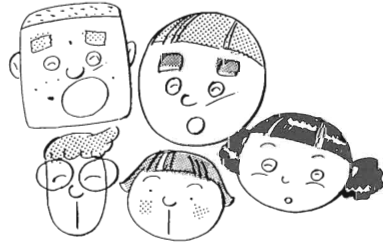

思っていたら、その子の短所ばかりどんどん発見してしまっていて、いい所なんか見つからない。悪い所ばかりが分かるから「嫌だな。」がはつきりした「嫌い」に変わっていくと思う。そういう所からいじめはできると思う。逆にいえば、みんなの長所ばかり発見すれば、みんなを好きになる。そうすれば、いじめはもちろんなくなる。私はA子に出会ったおかげでそういうことに気付くことができた。

いじめはなくせないんじゃない。なくそうとしないからなくなるんじゃない。

私はそう思う。

後者 ネットワーク

負けてしまった。会った瞬間の思いである。何が負けたかというと、背の高さである。中学三年生の女子であるが、一メートル六十七センチあるという。

川上小学校のスポーツ少年団からバスケットボールをや、川内中学校へ入ってもバスケットボールを続けている。父さんも、母さんもバレーボールをしているのにバスケットボールへ進んだところに、しんの強さを感じる。



渡部 温美さん

スポーツだけではない。今回の人権作文の入賞、交通安全全文、敬老作文の入賞と、作文コンテストでは、おなじ

みさんである。「見たまま、感じたままを書くのが好き」という。

「将来、何になりたいか」の問いに、「これは、親にもいっていないので、内緒ですけど、ブライダルコーディネーターです。」とはっきりした答えが返ってきた。

内緒の話を広報は載せてしまった(ごめんさい。)が、ともかく驚いた。少女的将来像ともいえるが、この年頃でこうも具体的な将来像が決まっていることに驚き、またつくづくしつかりした子だと思つた。(と同時に世代の違いを痛感させられてしまった。)

全国人権書道コンテスト入賞

川上小学校三年

寺阪 早代さん



婦人会 だより

阪神大震災募金

ありがとうございます

「テレビを見ていて泣けてしょうがないの。婦人会で募金しましょうよ。」

「婦人会では募金しないんですか?。」

などの電話が数多くかかってきます。

たまたま一月二十一日、本部役員及び有志で産業道路の草引きをしましたが、話題は震災の事ばかりです。

「募金したくても、回つて来てくれないと出来ないの。」と…。そこで集っている人達で相談の結果、

「各団体でもするでしょうか、しようと思う人だけでよい。金額もそれぞれの人の思いでよい。十円でも、百円でも、五百円でも、い

くらでもよい事にする。」と決定。早速支部長さんに、その旨を電話でお願いしました。ところが、

「私はもう募金箱を作つて待つていたんですよ。」

との返事もあり、涙を押さえました。

婦人会では例年、日赤募金や歳末助け合い募金に協力し、お世話を頂いたり、お金を出して頂いたりする事が多いので、ためらいを感じながらの

阪神大震災募金の決定でした。心配していた夕刻、集めに回つて下さった人から電話が届きました。

「おそいじゃないの。」

「婦人会が今、立ち上がりな

いと…。」

「集めに来て頂いてよかったです。などの声と一緒に集つた募金

だったのよ…と。また別の人からは、

「うちのおばあさんも、小遣いの中から二千元出して、これも入れてと言つたの。」と、そんなありがたい、ありがたい重みのあるお金が集まりました。

婦人会の呼びかけに気持ちよく応じて下さり、しかも貴重で多額のご寄付を載せました。その温かい思いやりの心を肌で感じ目頭を熱く致しており

ます。総額九十万三千四百円。そのうち一万八千四百円は、県連

合婦人会でまとめる阪神募金へ。あとの八十八万一千六百

三十四円は、川内町婦人会として愛媛新聞社の阪神大震災被災者救援金へ募金させて頂きました。(二月七日)

この大震災では実に色々な事を知らされました。

・若いお人で、幸福観が変わつたと話される方。

・目を見張るようなボランティアの方々の働き。

・電気も水道も止まり、どうしていいか分からず、不安におのいていると、戸をたたき「〇〇へ行けば電話が通じます」「〇〇へ行けば〇〇が

あります」と、口こみでの知らせ合いが、弱者(老人)には特に役に立ちありがたかつたとか。
・今まで言葉も交わした事の

なかつた隣りの人の善意存在が問われ、自治会を作ろう：にまで至つたそうです。地域隣りのつながりの大切さを、まざまざと見せつけられました。

私達は、自分の事ばかりを

考えるのではなく、地域の女性の手を取り合つて身近かな事から地域をよくしていこう

ではありませんか。住みやすい地域・近隣にしていこうとする勲章のような婦人会でありたいと願っています。

婦人会なんか、ではありません。婦人会の輪を一層大きく、大きく育てていきましょうよ。

募金

ありがとうございます。



三代交流を終えて

「おじいちゃんの手は、しわがあつて、かたかつた。あ

れは、お仕事をたくさんしたよ。というしわだと思つた。」

「きれいな袋に、おかしのお年玉が入つていた。軍手はおれ(一年生)が畑仕事するとき、使つたよ。」

「子供は、かわいい。うちの孫と遊んだような気がしてのう…。」

「あの小さい子達が、ゲームもすばやくて感心。」

「おばちゃんが抱き上げてくれたとき、とつても気持ちよかつた。」

「楽しかつたですよ。来年もまた来たいです。」

「VYSのお兄さん、説明も上手で、楽しいゲームをどうもありがとうございます。次は、上手だとか、うまいうまいとか、ほめながらやつてね。」

三月ボカシ作りボカシ販売

三月二十六日(日)午後七時半
中央公民館三階にて

四月ころより気温が上がるのでボカシの活躍時期です。大勢でご参加下さい。

川内町婦人会

社会福祉協議会だより

平成六年度

共同募金

歳末たすけあい募金

ありがとうございました

平成六年度の共同募金、歳末たすけあい募金は、町内の皆さん、区長さん、婦人会の皆さん、共同募金奉仕者の方々の格別のご協力のおかげで次のとおり立派な成果を収めることができました。

ありがとうございます
赤い羽根募金

一、三三七、〇〇〇円
企業募金五〇一、〇〇〇円
バッヂ募金

四九三、八〇〇円
幼稚園、小学校、中学校



十全医療学院
三五、八八七円
施設互助会五〇、〇〇〇円
計 二、四一七、六八七円

歳末たすけあい募金
一、一九八、六七〇円
幼稚園、小学校、その他
二二三、三八四円
計 一、二二二、〇五四円

パンでつくった
クリスマスツリーを
プレゼント

昨年の十二月二十一日午後
のことでした。

パンで出来た高さ二十五cm
巾二十cmもあるクリスマスツ
リーは、クリームの雪、ゼリ
ーのキャンドルに柊の葉で
化粧して美しく飾ってあり
ました。この箱入りのツリ

ーがクリスマスプレゼントとして、サンタさんならぬヘルパーさんによってひとり早く寝たきり老人四十人にプレゼントされました。この善意のパンは同日早朝から手作りパ



ン教室「そばの実会」の皆さんによって作られたものです。パン教室は毎月第三水曜日に中央公民館で講習があり、真摯に研鑽を重ねて既に十年になります。寝たきり老人へのプレゼントは年に数回に分けて全員に行きわたるように行われ、皆さんから大変喜ばれ感謝されています。

阪神大震災 義援金について

阪神大震災の被災状況と救援状況は、ラジオ、テレビで終日終夜行われております。

川内町では早速これの義援金を募りましたところ、住民の皆様のご協力により、社会福祉協議会扱い一月末日で

五六三、五一二円 となりました。

義援金は被災者一人ひとりの生活の支えになるよう配分されます。

今後もつづいて取り扱いをしておりますから、なおご協力をお願いいたします。

お知らせ ひろば

国民年金

ご存じですか？

年金教育資金

貸付制度を…

平成六年十二月から年金教育資金貸付制度の受付が開始されました。

年金教育資金制度とは、厚生年金保険又は、国民年金に加入している方を対象に、お子様が学校等に入学されるときや、在学中に必要な費用についてご融資するものです。また、この貸付制度は在学

中の国民年金保険料のお支払いにもご利用いただけます。

制度の内容

厚生年金保険または国民年金の被保険者であつて、厚生年金保険（旧船員保険を含みます。）の加入期間または国民年金の保険料を納付された期間が合算して十年以上ある方の親族が、高校、大学等に入学または在学する場合、入学金、授業料等の教育資金として（学生一人当たり、厚生年金百万円、国民年金五十万円）を借りることができま

す。詳しくお知りになりたい方は、（社）愛媛県年金福祉協会へお問い合わせください。

■申込及び問い合わせ先

松山市南堀端町五一七
（社）愛媛県年金福祉協会
（☎）七六六七

国民年金マスコット
ゆめはちくん



国保

▼保険税

□必ず期日内に

納めましょう

国保に加入した人は、保険税を納めなければなりません。みなさんに納めていただく保険税は、国などの補助金とともに国保の財源となり、みなさんが病気やけがをしたときの医療費、また、助産費や葬祭費などの給付の費用にあてられます。

保険税がなければ、国保制度は維持できません。国保事業が健全に運営されるよう、保険税は必ず期日内に納めてください。

□納付の義務者は

世帯主

本人が国保加入者であるなにかかわらず、保険税納付

の義務者は世帯主です。

□納付は資格が

できた月から

保険税は、国保の被保険者となった月の分から納めます。

□保険税の決め方

その年に予測される医療費から、国などの補助金、被保険者の負担分を除いた分が保

被保険者となった月とは	<ul style="list-style-type: none"> ●職場の健康保険をぬけたとき、あるいは ●他の市区町村から転入して住み始めたとき
加入の手続きをしたときではありません	したがって、届けが遅れると、さかのぼって保険税を納めなければなりません。

険税となります。

募 集

▼ワープロ技術講習会

受講生募集

□対象

就業を希望する女性

□科目

ワープロ（日商検定3級）

□日時

Aコース 4月12日（水）～6月5日（月）

までの間の21日

Bコース 4月18日（火）～6月22日（木）

までの間の21日

（両コースとも、土曜、日

曜、及び祝祭日を除く）

毎日9時30分～15時30分

□会場

松山市山越町四五〇番地

愛媛県女性職業センター

□定員

A・Bコース各30名

□定員

A・Bコース各30名

□受講料

無料(教材費一部自己負担)

□申込日時

3月27日(月)、28日(火)の2日間に限る。(9時～16時)

印鑑持参のうえ、松山市山越町四五〇番地愛媛県女性職業センターへ申し込んでください。(☎23二二〇一)

▼経理事務(初級)

ワープロ技術講習会

受講生募集

□対象

就業を希望する女性

□科目

経理事務(商業簿記3級)ワープロ(前4日間)

□日時

4月4日(火)～5月26日(金)までの間の21日(土曜、日曜及び祝祭日を除く)

毎日9時30分～15時30分

□会場

松山市山越町四五〇番地愛媛県女性職業センター

□定員

30名

□受講料

無料(教材費一部自己負担)

□申込締切

3月20日(月)

□申込方法

印鑑持参のうえ、松山市山越町四五〇番地愛媛県女性職業センターへ申し込んでください。(☎23二二〇一)

▼「愛媛の道、川」

写真募集

建設省松山工事事務所は、昭和20年に開設して以来、河川と道路の整備・管理を通じて、地域づくりを進めてきました。今年、開設50周年を迎えるにあたり、公募写真を中心にした写真展・50周年記念誌の発行を企画しています。

□公募写真

明治の頃から現在に至るまでの「愛媛の道、川」に関するもの。主に東、中予の国道(旧道も含む)及び重信川・石手川・表川・砥部

川など重信川水系を対象に

していますが、県内の道、川に関するものであればなんでも結構です。モノクロ・カラー、紙焼・ネガ・ボジは問いません。撮影年月日、場所、コメントの記載をお願いします。

□締め切り

平成7年3月20日

□公募要領

- ①写真が多数の場合、選別の上、写真展・50周年記念誌(非売品)に使用させていただきます。
- ②写真は複写の上使用させていただきます。
- ③お送りいただいた方には、薄謝を進呈します。

□写真展

平成7年6月(予定)

□問い合わせ先

松山市土居田町七九七ノ二建設省四国地方建設局
松山工事事務所
(☎72〇〇三四)

▼花き研修

受講生募集



□研修内容

- ・花づくり講座
- ・菊づくり実践講座
- ・押し花講座
- ・フラワーデザイン講座
- ・趣味園芸教室

□申込期間

3月1日から3月31日まで

□申込方法

往復ハガキに受講希望講座名(第二希望まで記入)、住所、氏名、年齢、電話番号を明記

□申込及び問い合わせ先

〒七九一〇二
温泉郡重信町大字下林
甲二二一〇一

愛媛県花き総合指導センター
(☎64五八六七)

□受講者の決定と通知

・申込期間内に申込みをさ

れた方には、後日決定の通知をいたします。なお、定数を超えた場合は、抽選により決定いたします。

・一人一講座を原則とし、第一希望講座が定数を超え、第二希望講座に余裕がある場合は、第二希望に振り替えます。

□その他

なお、この他にも生産者、指導者等を対象とした専門的な研修講座もございますので、問い合わせください。

相談

直通電話相談

ヤングホットライン

□相談日

(月)～(金)午前9時～午後6時
(休日、祝日、年末年始を除く)

□相談内容

いじめの問題や交友関係、学業など

□直通電話

松山教育事務所
(☎45四一一五)

川内町有線放送電話の
加入者異動のお知らせ

一月中の有線放送電話加入者の異動は次のとおりです。

○継承

西之側 藤井 昇

(藤井 正より) 五四九一

○脱退

海上 伊東 照義

二〇一七

弥助成

曾我部サノ

二一〇〇

○休止

森

牛田 恒正

三七七二

国保世帯の皆さんへ

4月から新しい保険証に変わります

現在、交付されています国民健康保険の保険証は、3月末で有効期間が満了するため、4月から新しい保険証に変わります。

保険証の更新は、区長さんのご協力を賜り、現在使用されています保険証と引き替えに行います。3月末に常会が開かれる区の国保加入世帯の方は、現在交付の保険証と印鑑を持参しご出席ください。

3月末に不在等で保険証の更新が難しい方は、役場にて保険証を更新しますので、3月10日までに福祉課保険係へご連絡ください。

なお、学生や出稼ぎの方等に対して、保険証を別途交付できます。区長さんからお受けになった新しい保険証と印鑑を、また新規入学の学生の場合は、合格通知を併せてご持参の上、役場福祉課で手続をしてください。



1. もえるごみ

3月ごみ収集計画表

清掃センター

電話 66-4989
有線 3130

収集曜日	収集地域	収集日又は収集変更日
毎 月・木 木	東谷・西谷(井内を除く) 土谷・滑川・天神・鳥の子・横灘団地	変更なし
	井内	
週 火・金 火	北方・南方 奥松瀬川	3月21日(火)を 3月22日(水)に収集
	前松瀬川(鳥の子を除く) 町筋(天神を除く)	変更なし

2. もえないごみ・粗大ごみ

収集地区	ガラス・空ビン類	空き缶等金物類	粗大ごみ
東谷・西谷(井内を除く) 天神・鳥の子・横灘団地	3月13日(月)	3月27日(月)	3月30日(木)
北方・南方・奥松瀬川	3月14日(火)	3月28日(火)	3月31日(金)
前松瀬川(鳥の子を除く) 町筋(天神を除く)	3月8日(水)	3月25日(土)	3月29日(水)
井内・土谷・滑川	3月9日(木)	3月23日(木)	

◇新聞・ダンボール・ビールビン・一升ビン・雑誌・布は資源ごみです!◇

3月健康センターだより

6日(月)	滑川健康相談	午前 9:30~10:20	改善センター
		午前10:30~11:30	九 騎
		午後 1:00~ 2:00	海上集会所
10日(金)	こころの健康相談	午後 1:30~ 4:00	健康センター
毎週月曜日	不用犬買上げ	午前 8:30~10:00	健康センター
毎週水曜日	健康相談・母子健康手帳交付	午前 9:00~12:00	健康センター
	機能回復訓練	午後 1:00~ 3:00	ガリラヤ荘
当番医			
5日(日)	岸本医院	川内町北方	☎66-5670
12日(日)	西野内科クリニック	重信町牛淵	☎64-2200
19日(日)	藤石病院	重信町志津川	☎64-1234
21日(火)	国立療養所愛媛病院	重信町横河原	☎64-2411
26日(日)	山本内科	川内町北方	☎66-2066
(問い合わせ先) 健康センター ☎66-2191 有線 5833			
救急病院案内 ☎64-5632 (テレホンサービス)			

子育てセミナーのご案内

中央児童相談所では、次のとおり子育てセミナーを実施します。このセミナーでは、一般参加者も募集しておりますので、参加ご希望の方は、直接電話かハガキで中央児童

相談所へ申し込みください。
日 時 3月14日(火)
 午後1時から午後4時まで
場 所 松山市山越町四五〇

愛媛県女性総合センター
内 容 「育児環境と母親の悩み」及び「幼児期における発達援助のあり方」の講演会
申込及び問い合わせ先 千七九〇 松山市御幸二丁目三の四五
 愛媛県中央児童相談所 (☎22五〇四〇)

戸籍の窓

(二月受付分・敬称略)

☆ お誕生おめでとう

ご報告します



住所	氏名	年齢	死亡年月日	世帯主
住 所	保 護 者	続 柄	名 前	生年月日
板 戸	佐 賀 栄 次	長 男	裕 太	6・12・23
森	柳 澤 康 信	長 女	由 衣 子	7・1・5
則 之 内	相 原 巨 典	二 男	健 人	7・1・13
茶 堂	俵 頭 正 嗣	長 男	将 太 郎	7・1・15
中 之 町	田 中 宏 孝	長 男	翔 太	7・1・23

★ ごめい福を

お祈りいたします



住所	氏名	年齢	死亡年月日	世帯主
住 所	保 護 者	続 柄	名 前	生年月日
吉 久	菅 野 ミ ッ ヨ	7・1・11	菅 野 長 雄	
西 組	曾 我 部 サ ノ	7・1・11	曾 我 部 節 男	
惣 田 谷 上	高 須 賀 秀 吉	7・1・15	高 須 賀 義 則	
三 軒 屋	今 井 ト ク ヨ	7・1・16	今 井 ト ク ヨ	
弥 助 成	渡 部 ジ ッ ヨ	7・1・10	渡 部 ジ ッ ヨ	
吉 久	松 末 シ ゲ ヨ	7・1・17	松 末 シ ゲ ヨ	
保 免	大 窪 秋 夫	7・1・18	大 窪 秋 夫	
土 谷	中 川 幸 重	7・1・19	中 川 照 雄	
下 之 町	戸 田 義 一	7・1・20	戸 田 義 一	
保 免	松 澤 松 枝	93	石 川 允 一	

文芸

表川吟社

一月例会蝸谷選

神々の恋のほむらよ野火猛る

戒能 多喜

花圃田む孤の乱れや寒明くる

樋口 史子

春立つやエネルギーに泣

く嬰兒

渡部 束穂

田中 笹子

川柳もじく吟社

一月例会喜撰亭選

かついだり引いたりもして蟻

の列

密柑一つのせておかさね箔が

つき

火あぶりにされたお餅のふく

れ顔

宝クシ引き当てた夢なせ覚め

る

高橋 五陽

田島 夢現

春雨に煙る四国路寺詣

渡部 栄樹

野火猛る貨車一直に過ぎしよ

大石 美紗

黙々と復旧工事春寒し

菅野 美岬

定年もあと旬日や若菜摘む

渡部 てるみ

書初や机代わりの裁縫台

佐伯 芳女

「会いまして」と書かれし賀状

賞ひけり

福引の一等賞に我あはて

宮崎 越路

生きがひの図書館通ひ日脚伸

宇和川悠起

南斜面父が残した黄金の木

山本 紫芳

現役を引いて余裕の視野が出

来

孫たちの指あと残る祝餅

篠森美登里

綱引きは尻餅ついて勝名乗り

近藤 十歩

日本一ミカンの里も嫁不足

高岡 艶女

孫に手を引かれてくくる大鳥

居

佐々木胡舟

冬耕や背に日を受けて黙々と

花山 加寿

初雪を頬に受けあるキャディ

菅野 美代

春寒や生れし峽を捨てきれず

池川 蝸谷

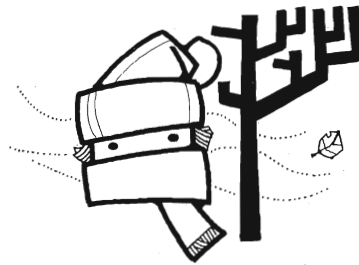

豊作で一段太い鏡餅

都築登貴子

棟上げてみんなが祝つお餅撒

き

もう一歩一歩リハビリ足を引

く

綱引きは一寸笑わず顔になり

高瀬壺撰亭

三月例会ご案内

三月四日(土)十九時より

中央公民館第三会議室

(題) ① 労わる ② 気まま ③ 薄い ④ (古風吟) 馬子

野の花

ナズナ

(郊外の道端、庭の隅などに生える越年草)



二月十一日、土曜日すっかり春を想わせるような晴天のもと、駅伝大会が開催された。コートに手袋など重装備で着ぶくれた格好で取材にゆく。雲一つない快晴で、おまけに風もほとんどなく絶好の駅伝日和である。さっそくコースに出て選手の来るのをカメラを構えて待つ。まだ来ない。しばらく田んぼに腰かけて待つことにした。着ぶくれするほど着こんできたので少し汗ばんできたが、春らしい日和がうれしい。

二月十一日、土曜日すっかり春を想わせるような晴天のもと、駅伝大会が開催された。コートに手袋など重装備で着ぶくれた格好で取材にゆく。雲一つない快晴で、おまけに風もほとんどなく絶好の駅伝日和である。さっそくコースに出て選手の来るのをカメラを構えて待つ。まだ来ない。しばらく田んぼに腰かけて待つことにした。着ぶくれするほど着こんできたので少し汗ばんできたが、春らしい日和がうれしい。

に気がついた。七草の一つナズナ。別名ペンペン草、三味線草ともいう。実の形が三味線のばちの形に似ているかららしい。小さい頃、ナズナの実をひっぱってガラガラ音をさせて遊んだことを思い出した。

ペンペン草という名は、「ペンペン草も生えない」といわれるように繁殖力が強いというイメージがあるが、「なずな」という名は控えめで可憐なその姿にぴったりだと思える。遠景に白い石鎚山が見える。足もとのなずなが今、少し風にゆれた。こころなしかふるえているように。

しばらくぼーとして、春を満喫していると、そこここにナズナが咲いているの

少し風が吹くと、そこここにナズナが咲いているの