

かわうち

平成6年10月20日発行

愛媛県温泉郡川内町・編集 川内町総務課・電話66-2222 有線2111・印刷 アマノ印刷

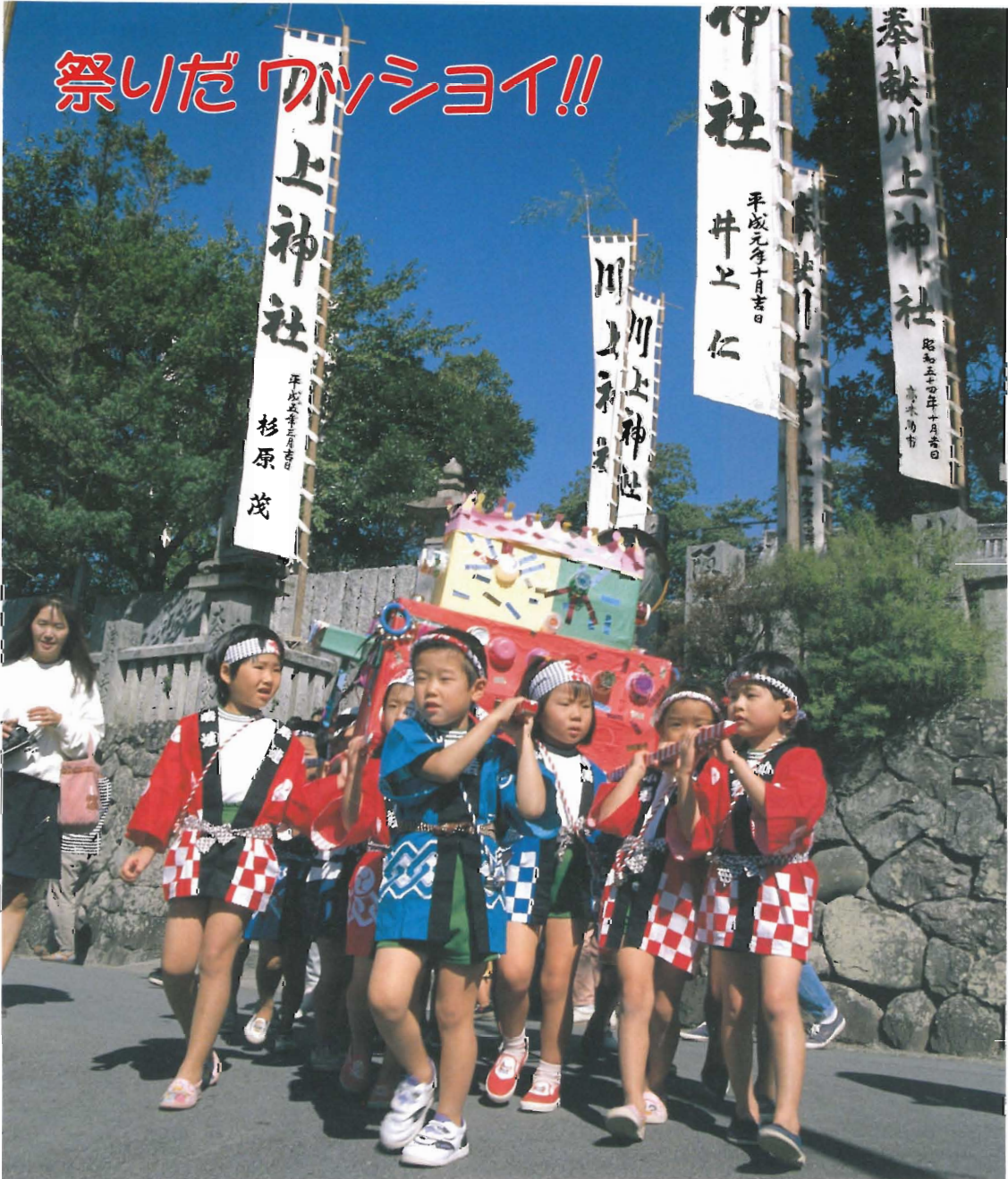

町の動き (10月1日現在) 人口10,634人(+9) 男子5,022人(+10) 女子5,612人(-1) 世帯数3,441戸(+7)

補正総額 一億一千四百四万五千円

川筋農道・河崎水路工事請負費など

9月27日
～
29日

平成六年度の九月定例町議

会は、九月二十七日開会し、

平成六年度補正予算など十三

議案等を審議しました。平成

五年度一般会計及び特別会計

の決算の認定については、特

別委員会に審査を付託されま

したが、その他の案件につい

ては、原案どおり可決し九月

二十九日閉会しました。

累計総額

四、四二九、〇八六千円

主な補正の内容は次のとお

りです。

○横灘団地広報マイク整備事

業補助金 一、三七五千元

○特産裸麦作付拡大事業補助

金 三、五五一千元

○水田営農強化対策事業補助

金（則之内地区）

三、〇〇〇千円

○川筋農道・河崎水路設計委

託料、工事請負費

四九、五〇〇千円

○圃場整備事業（則之内地区、

和田丸地区）二、六五二千元

○干ばつ対策補助金

五、〇〇〇千円

○林道相之谷線開設工事

一九、七〇〇千円

○温泉整備事業（電気仮設工

補正総額 一〇六、九六四千円

一般会計

補正総額

補正予算

川筋農道、河崎水路工事な
ど、総額一一四、〇四五千元
の補正総額となりました。



林道 相之谷線

事、源泉地フェンス工事）

一、三〇〇千円

○重信道路（斉院ノ木～川内

インター間）開通式負担金

一、二〇〇千円

○川上小学校整備事業（中庭

池、温室等）三、九〇〇千円

国民健康保険

特別会計

出産一時金等で補正総額は、

二、三八三千元

累計総額六七六、三八三千元

簡易水道特別会計

施設整備に係る工事請負費

等で補正総額は

四、六九八千円

累計総額二〇三、三九一千元

一般議案

○川内町教育委員会委員の任
命同意について

任期満了に伴う教育委員会

委員に、上砂の山本アツ子さ

んを任命するための同意を求

めたもの

○川内町国民健康保険条例の一部改正について

健康保険法等の一部を改正する法律が公布されたことに伴い、子供が健やかに生まれ育つ環境づくりを図るため、助産費に代え出産育児一時金の創設等の改正を行うもの

○平成五年度川内町一般会計及び国民健康保険、老人保健、簡易水道の各特別会計決算の認定について
決算審査特別委員会へ付託し審査することになりました。

報 告

○産業建設常任委員会審査報告（辰之口水路の改善対策について）

議員発議

○寄附金等を拒否する決議
自治体を取り巻く財政事情が厳しいおり、右翼団体等の寄附金、賛助金、広告料、機関紙購読料等を自治体に要求

新しい教育委員に

山本アツ子さん



川内町教育委員会教育委員樋口妙子さんの任期満了に伴う新しい教育委員に、平成六年十月一日、上砂の山本アツ子さんが選ばれました。

任期は、平成十年九月まで。略歴は、次のとおりです。

- ▽住所 南方上砂
- ▽略歴 川内町婦人会長、社会教育委員、公民館運営審議会委員、同和教育推進委員、幼稚園問題検討委員会委員などを務める。

する行為がみられる。川内町議会は、これらのいわれのない寄附金等の要求には一切応じず、住民に信頼され、明るく住みよい町づくり実現のために決意を表明したものの。

○決算審査特別委員会の設置について

平成五年度川内町一般会計並びに国民健康保険、老人保健、簡易水道の各特別会計の決算認定に係る審査を行うため決算審査特別委員会を設置するもの

選 任

○決算審査特別委員の選任について

決算審査特別委員が次のとおり選任されました。

- ・妻 鳥 堯 淳 議員
- ・宇和川 光 雄 議員
- ・成 川 耕 造 議員
- ・松 本 量 議員
- ・池 川 守 良 議員
- ・黒 川 亀 房 議員
- ・竹 内 頼 衛 議員
- ・梅 崎 進 議員

秋の火災予防運動

十一月九日～十五日

「安心の暮らしの中心火の用心」

十一月から三月にかけては一年のうちで最も火災の発生しやすい季節です。

- ⑤ 家のまわりに燃えやすい物を置かない
- ⑥ ふろの空だきをしない
- ⑦ ストープには、燃えやすいものを近づけない

今年も十一月九日(水)から十五日(火)まで「安心の暮らしの中心火の用心」を統一標語に、秋の全国火災予防運動が展開されます。

十一月九日は

「一九番の日」です

- ① 寝たばこや、たばこの投げ捨てをしない
- ② 子供には、マッチやライターで遊ばせない
- ③ 風の強いときは、たき火をしない
- ④ 天ぷらを揚げるときは、その場を離れない



川内町ふるさとづくり

推進事業に参加しよう！

ふるさとづくり推進事業は、二十一世紀の川内町を築くための住民活動や住民の学習活動を支援し、町の将来を担う人づくりや、住みよいまちづくりを推進していくことを目的に平成三年度から実施しています。平成七年度に事業実施を希望する団体・個人を広く町内から募集します。事業の内容は、次のとおりです。

◎補助を受けられる方

団体、個人を問わず、採択基準に当てはまる住民の方であれば、どなたでも補助を受けられます。

◎補助限度額

予算の範囲内で決定します。

◎申込期限

平成六年十一月三十日

◎提出先及び問合わせ先

役場総務課企画係

☎六六一二二二二二

(内線 二二八)

有線 二二一一

《採択基準》

ふるさとづくり推進事業としては、その事業が、地域に根付いた活力や資源を活用し

- ア 新規品種の導入、新技術経営導入等
- イ 特産品の試作、開発等の調査研究
- ロ 新規品種の導入、新技術経営導入等
- ハ 経営技術向上のための調

て、自主的な学習や活動を通じて、地域の活性化を図り、潤いと活力のある川内町の町づくりと寄与すると思われる事業が対象となります。

①地域リーダー育成事業

川内町が二十一世紀に向けて発展するために、地域のリーダーとなり得る人の学習活動、研修会、現地研修等

②産業育成振興事業

生産活動の向上、経営の安定化、就業の促進等が図れる次のような事業

- イ 特産品の試作、開発等の調査研究
- ロ 新規品種の導入、新技術経営導入等
- ハ 経営技術向上のための調

- ホ その他、町長が特に必要と認める産業振興事業
- ニ 産業振興及び産業活性化を目的とするイベント等の開催事業

③郷土文化保存伝承事業

ふるさとの文化や伝統行事等を保存、伝承及び、まちづくりに寄与すると認められる行事などの開催等

④自ら行うふるさとづくり事業

新しい時代の潮流である国際化、情報化、高齢化、そし

⑥地域間交流事業

新しい時代の潮流である国際化、情報化、高齢化、そし

⑤ふるさとづくりイベント等の開催事業

新しいふるさとのイベント又は行事として、地域の活性化とコミュニケーションに寄与するような行事

⑦ふるさとづくりイベント等の開催事業

新しいふるさとのイベント又は行事として、地域の活性化とコミュニケーションに寄与するような行事

業

地域、団体等（概ね十名以上の恒常的な組織等）の創意と工夫に基づく自主的な諸活動による快適な生活環境の実現と、活力ある住みよいふるさとづくり等



川内町ふるさとづくり推進事業補助金の手続き

補助を希望される方	町
① 計画書の提出	② 事業採択、通知
③ 補助申請書提出	④ 審査、決定、通知
⑤ 実績報告書提出	⑥ 審査、補助額決定、通知
⑦ 補助金請求書提出	⑧ 補助金交付

て都市化の進行に対したふるさとづくりに寄与する地域間の交流、そして、姉妹町のきずなをさらに深め姉妹町相互の発展と友好に寄与する交流

国保制度の改正 助産費24万円が 出産育児一時金30万円へ

近年、出生率の低下に伴う少子化が進んでおり、子供が一層健やかに生まれ育つ環境づくりという観点から医療保険制度においても出産・育児についての支援を充実しようと制度改正が行われ、川内町国民健康保険においても十月一日から従来の助産費に代えて出産育児一時金を創設するこ

ととなりました。

出産前後の諸経費の家計負担が軽減されるように被保険者が出産したときの現金給付について、従来の助産費（二十四万円）に代え、育児費を加味する出産育児一時金（三十万円）を支給し大幅に充実されました。

出産育児一時金は、十月一日以降の出産について支給対象となります。

川内町国民健康保険の被保険者が子供を出産された場合は、役場福祉課保険係へお届け下さい。

なお、詳細については、役場福祉課保険係までお問い合わせください。

☎ 二二二二三二
⑥⑥ 二二二三三
有線 二二二三三



入院をされている皆さんへ 食事負担金の減額の申請手続きのご案内

医療保険制度の改正により入院と在宅等の負担の公平化を図るため、本年10月1日から入院中の患者さんには、診療や投薬等の医療費に係る一部負担金と入院中の食事に係る一部負担金を医療機関の窓口でお支払いいただくこととなります。

入院中の食事についてご負担いただく金額は次のとおりです。
(なお、この負担額は高額療養費制度の対象にはなりません。)

入院時の食事負担金

一日につき 六〇〇円
ただし、次の場合には食事負担金が減額されます。

①町民税非課税の世帯の方で、標準負担金額の減額認定を受けている場合
一日につき 四五〇円

※過去一年間の入院日数が90日（平成六年十月一日以降のものに限る）を超えている場合
一日につき 三〇〇円

②町民税非課税の世帯の方で老齢福祉年金を受給している場合
一日につき 二〇〇円

右記の減額対象の老人保健受給者及び国保加入者の方で現在入院されている場合は、役場福祉課保険係にて減額認定申請の手続きを早急に行い、認定証の交付を受け医療機関へ認定証を提示してください。
(申請手続きに必要なもの)
老人保健受給者の方
印鑑、受給者証、健康保険証

川内町国保加入の方
印鑑、健康保険証

くらしの税金展

「タックスフェア

まつやま”

の開催案内

今年も十一月十一日から「税を知る週間」が始まり、その一環として「タックスフェアまつやま」が次のとおり開催されます。

日時 11月16日(水)から21日(月)までの6日間

場所 松山市湊町五丁目一番地

いよてつそごう

南館4階特設会場

高松国税局

主 催 松山税務署

見どころ 松山税務署管内の全市町村から税金でできた施設等の写真が展示されている。

川内町も出展しております。

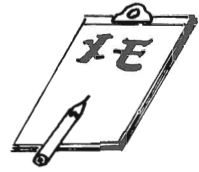

～高速新時代～

四国縦貫自動車道

「いよ西条一川内」

いよいよ11月16日開通



十月四日の朝刊に「四国縦貫自動車道いよ西条一川内間いよいよ十一月十六日開通」の記事が載りました。

さっそく、公団の事務所へ担当を通して取材の申込みをしたところ、開通日を公表した直後であったため、事務所はてんでこ舞いの様子。

しかし、なんとか翌日の十月五日に取材をOKしていただくことができました。

翌日は、公団の担当の方に案内していただき、初めて高

速道路の中へ入りました。

料金所から保免を通り、則之内トンネル（三四八m）を抜けると永野高架橋が見えてきた。今まで、橋脚を下から見上げるだけだったのが、今日は、車で走っている。開通直近をしみじみ感じながら、まっすぐ伸びた道を三軒屋へと進む。高架を過ぎ、工事箇所、工事車両を縫うように進むと桜三里PAに出た。

将来のパーキングエリアとして活用されるが、開通時には供用できないという。

この桜三里PAより先は残念ながら工事中のため立ち入ることはできなかったが、開通直近を感じさせてくれた取材でした。

開通十日前の十一月六日(日)には、記念イベントが計画されていますので、その概要を次にご紹介します。

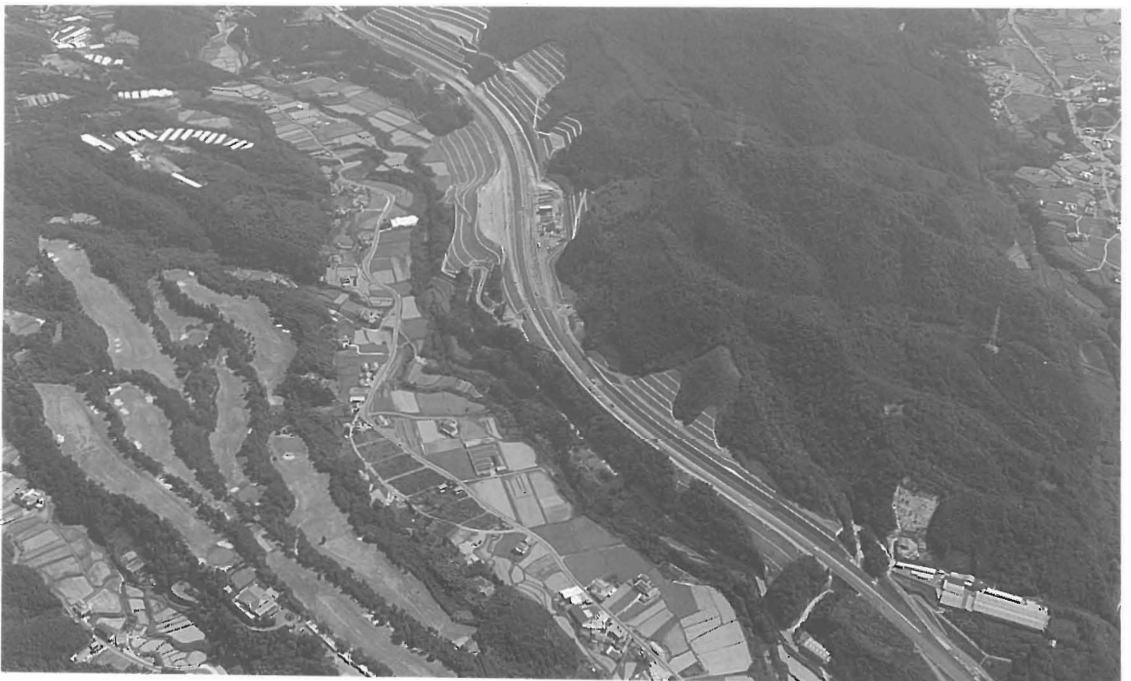

開通前の高速道路を
歩いて、走って とおりゃんせ♪

四国縦貫自動車道「いよ西条ー川内」プレ開通記念

とおりゃんせ川内

主催/川内町 共催/南海放送 協力/日本道路公団・建設省



平成6年11月6日(日)

- 受付/AM7:30 ■スタート/AM8:30
- 会場/川内インターチェンジ及び高速自動車道

イベント内容

○オープニングセレモニー

- ・自衛隊ドリル演奏
- ・東谷、川上、西谷各小学校の生徒による合唱

・川内中学校ブラスバンド

○ハイウェイクイズウォーク

川内ICから桜三里PAを折り返す8km(二里)コース
三〇〇mごとにクイズ全四〇問

○ハイウェイ記念撮影会

クイズウォーク参加者対象

○ハイウェイ・ジョギング大会

- ・一里(4km)コース
- ・二里(8km)コース
- ・三里(12km)コース

○アトラクション

PK大会、太鼓競演(川内中学校、北方獅子舞、久万山五神太鼓)など

その他、ハイウェイ大抽選会などがあります。

なお、詳しくは役場総務課「とおりゃんせ川内」係までお問い合わせください。

☎ 〇二二二二二二 有線二二二二

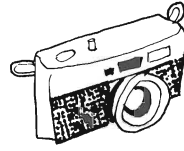

カメラ レポート

◀町長、ガリラヤ荘1日施設長に

9月21日、森町長がガリラヤ荘の1日施設長になり、お年寄りとなごやかに懇談しました。

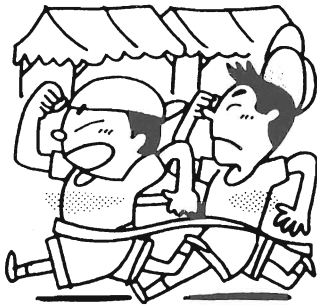

運 動 会

▶借り物競争ならぬ借り人競争
(東谷小学校)
9/25

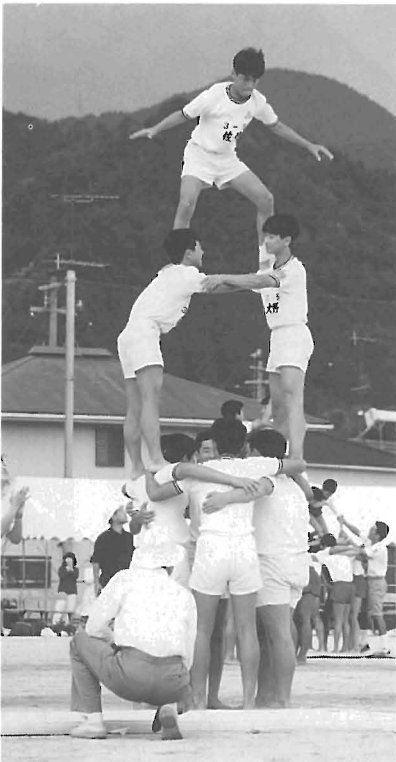

▲ハラハドキドキ組体操
(川内中学校) 9/18



◀キマッター!!
(西谷小学校)

9/25

▶鼻血なんかなんのその
(川上小学校)
9/25



▼第14回川内町獅子舞競演会▶

今年も恒例の獅子舞競演会が10月8日、中央公民館前で開催されました。

昨年の田窪保存会(重信町)に続き、今年も水
泥町保存会(松山市)の参加を得て、9団体が演
技を披露しました。



北方獅子舞保存会の二羽獅子



水泥町保存会のフミワケ



◀西谷小学校稲刈り

10月1日に西谷小学校で稲刈りが行
われました。

一束、一束、ていねいに刈り取ってゆ
きました。少し、時間はかかりましたが、
子供たちは、がんばりました。

しかし、それ以上にがんばっていたの
は、先生とPTAでした。

祭りの中の運動会▶

秋祭りの10月9日、滑川では、ミニ
運動会が開催されました。

子供から、お年寄りまで参加しての
本当に楽しい、なごやかな運動会でし
た。昼食では、大なべで作ったいもた
きをみんなでいただきました。



平成7年度 川上・東谷・西谷 幼稚園児募集

11月1日から受付

を該当児のご家庭にお届け
します。入園を希望される
方は、11月1日(火)から11月
10日(木)の間に各幼稚園に申
し込んでください。
なお、入園通知・保育時
間など詳細につきましては、
各幼稚園からそれぞれに連
絡します。

入園申込に関する問い合
わせは、各幼稚園へ。

☆川上幼稚園 ☎(66)三七五五

(有線) 五二五三

☆東谷幼稚園 ☎(66)三七〇八

(有線) 二五三二

☆西谷幼稚園 ☎(66)二〇八八

(有線) 三三〇七

川上・東谷・西谷幼稚園の
入園願書の受付を次のとおり
行います。期日までに手続き
を済ませてください。

□入園該当児

平成2年4月2日から平
成3年4月1日生まれの4
歳児

平成元年4月2日から平
成2年4月1日生まれの5
歳児

□募集期間

11月1日(火)から11月10日
(木)まで

□申込方法

入園願書その他関係書類



平成7年度 川内保育園 入園児募集

12月1日から受付



欠けると認められる
場合等。
(一歳半以上)

□申込方法

12月1日から来年1
月14日までの間に役
場福祉課へ申し込ん
でください。

入所申請書等申し込み
に必要な書類は、福祉課で受
け取ってください。

□入園通知

面接などさせていただ
いた後、入園通知をします。
(保育料については、4月
に通知します)

□保育時間

午前8時から午後4時ま
で(土曜日は正午まで)

ただし、町長が特に必要
があると認めるときは、午
前7時30分から午後6時ま
で預かります。(土曜日は
午後1時までとします)

□入園に関する問い合わせ先

☆役場福祉課 ☎(66)二二二二

(有線) 二一三三

☆保育園 ☎(66)二二八八

(有線) 三三五二

愛媛スポレク祭'94 松山地方大会結果 (10月2日)

去る10月2日(日)愛媛スポ
レクレーション祭'94
松山地方大会が、松山市上
野町の県総合運動公園を主
会場に行われ、川内町から
もバレーボールなど10種目
に74名の選手が参加しまし
た。

参加した選手は各競技に
持てる力を精いっぱい発揮
して熱戦が繰り広げられま
した。
主な成績は、次のとおり
です。

◎バレーボール女子(二部) 優勝

◎クロケット(一般) 優勝

◎クロケット(老年二部) 準優勝

◎クロケット(老年一部) 三位

◎バドミントン男子 三位

ふれあい

周りの話題や写真、イラストなど送ってね。待ってま〜す。



わが家の愛ドル

満1歳を迎えられる赤ちゃんの
写真とコメントを募集します。
コメントには名前・住所・生年月日・
両親の名前・赤ちゃんを紹介する
簡単な言葉をそえて誕生日の前月末
までに役場広報係まで送って下さい。

げんきな
よい子に



満1歳です!

よるこく



(河之内音田)
近藤尚輝くん

父・正典 母・加奈美
長男(十月六日生)
立って、歩くこともできるんだよ

(道向)
東 凌輔くん

次男(十月八日生)

父・益雄 母・洋子

「あんよが上手」の声に自慢そつな
顔をして歩き出すほくほくちよつと
お調子者かな

後者 ネットワーク

「西中村の区長さんが国体に出られるそうなの」という情報を聞きつけたので、さっそくアポを取り取材にゆく。

戸さんにお教えいただいた。まず、国体に出場するには、愛媛県の代表として四国プロットの予選に出場しなければならぬ。この県代表には、公式戦の成績で上位6人が選ばれる。四国各県6人ずつの代表で四国プロット予選が行われ、最終的には、このうち

ため、お会いした時も祭りの準備等でお忙しそうであった。国体出場が近づいてきたが、なかなか練習時間が取れないようである。

「江戸ハクセイ」といった方が、場所がよくわかると思う。玄関先でキジやタヌキのはく製を見ているとやがて江戸眞五さんが現われた。

川内町にあったクレール射撃場も愛媛県にはないという。他県の施設の充実ぶり、国体出場選手へのバックアップなどお話を聞いてみると、だんだんさびしくなった。

川内町にあって、射撃場も愛媛県にはないという。他県の施設の充実ぶり、国体出場選手へのバックアップなどお話を聞いてみると、だんだんさびしくなった。



江戸眞五さん

施設や体制のハンデイーを乗り越えての国体出場、本当におめでとうございます。川内町あげて、江戸さんを応援したいと思う。

江戸眞五さんは、今年の10月29日から11月3日まで愛知県で開催される「わかしゃち国体」へ出場される。クレール射撃のスキート部門で愛媛県代表(3名)として出場される。クレール射撃については、はっきりいってルールなどわからないので、一から江

二県が四国の代表として国体に出場する権利を得るわけである。(予選の成績により、代表6名が3名にしばらくは)今年、昨年国体優勝の高知県を破っての国体出場であり、国体での活躍が期待される。江戸さんは西中村の区長の

※川内町を舞台に生き生きと演技(活動)している役者さん(人)をこれからご紹介してゆきたいと思います。生きのよい役者さん(人)の情報をお待ちしております。
(役場総務課広報係)
☎六六一二二二二

婦人会 だより

水への願い

今夏は「戦後最も暑い夏」
との気象庁の発表。

全国各地で史上最高気温が塗り替えられ、それに追い打ちをかけるような異常渇水の状況が毎日のように報道……

ついに断水の声は、すぐ隣りの重信町まで及びました。

節水に努め、庭のつつじや草花など枯れてしまった痛々しさを目にしたり、稲作に影響のあった農家の方には申し訳なく思います。何とか断水には及ばなかった川内町に感謝いたします。

涼しさは、もう戻らないのか……と心配されましたが、さすが十月に近づくと、過ごしやすしい朝夕となり、この上は雨に恵まれる日を待つばかりです。

ちようどのこの時、家庭排水合併浄化槽及び中水道（水のリサイクル）設備を見学しての県主催の研修会に参加させて頂きました。

文化とともに生活用水も増加して、一日の一人平均の生活用水量は、二〇〇リッターも必要とか……。限られた水ですから

- 1、意識で節水する。
- 2、雨水を飲料水以外の水に利用する。
- 3、排水を再利用する。

ことなどについても研修しました。

川内町では、もうすでに清掃センターにおいては、飲料水以外はすべての排水が浄化され再利用されています。福岡や東京・関東方面では、新しく建築する家には、このリサイクルの節水がすすめられていると聞きました。

また川内町では、本年四月より、すでに合併処理浄化槽に補助制度が設けられ、この点も先進町である事を誇りに思いながら研修を続けました。町で計画されている合併浄化

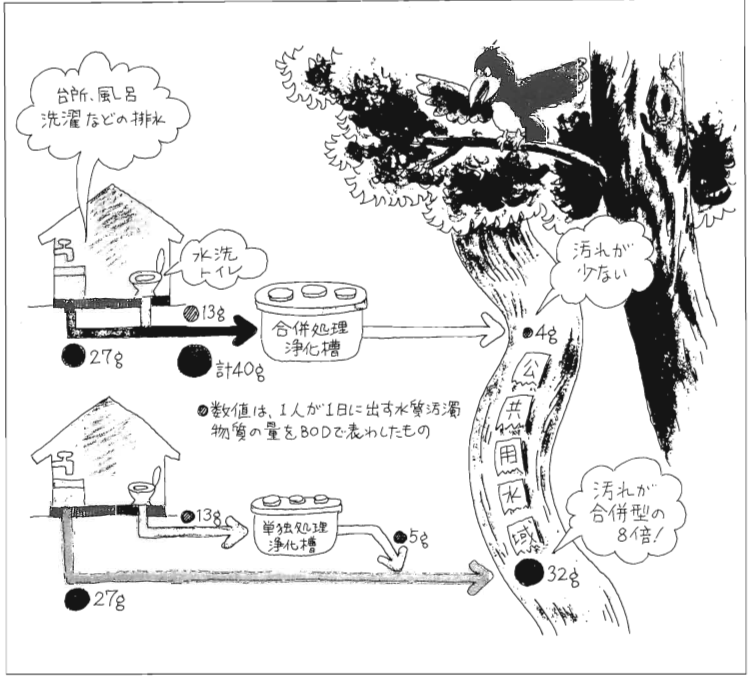

槽の水を更に浄化（中水道装置）して、トイレや散水に再利用出来るお話も伺え、素晴らしい、とても魅力的でした。汚水についても、七〇パーセントの汚れは生活雑排水だと言われている事は、いうまでもありません。浄水のリサイクルは、今すぐという訳にはいきませんが、

せめて合併浄化槽にするならば、トイレだけの単独浄化槽の八倍の浄化が出来ます。スペースが許すなら、単独から合併に切りかえたい気持ちにかりたてられました。浄化は微生物で行いますから、魚の住む、ホタル飛び交う自然をとり戻せます。とにかく、みんなでゴミの

減量とともに、水を汚さないライフスタイルを考えていきたいものです。

ボカシ情報

ボカシを使つての水切りバケツの底にたまる液肥は、澄んだ感じのいい液だそうです。長らく置くから腐敗しての悪臭になるんだそうです。

三日に一度、底にたまった液を取り、三百倍から五百倍にうすめて使用するといひそうです。（琉球大学・比嘉照夫先生のお話から）

- ミニバレーボール大会
十一月六日(日) 小田町にて
えひめ婦人大会
- 十一月八日(火)県民文化会館
中央公民館集合八時四十分
桜学級(手芸)
- 十一月二十五日午後一時より
中央公民館第一学習室
ボカシ作り・販売(ボカシ) (百けん)
十一月二十七日(日)
午後七時三十分より
中央公民館三階にて

川内町婦人会

社会福祉協議会だより

赤い羽根募金に

ご協力をお願いします



10月1日～12月31日

赤い羽根の募金運動は、戦後間もない昭和二十二年に始まり今年で四十八回目です。共同募金は、福祉のための募金で次のように生かされています。

困ったときの生活相談など
る人のために
の費用に。

◎お年寄りの幸せのために
一人暮らしのお年寄りへの給食サービス。
独居老人激励事業に。
老人ホームなどの施設に。
入浴サービス、介護サービスなどに。

◎障害を持つ人のために
体の不自由な人たち、施設入所、長期入院者のために。
◎子どもの幸せのために
母親クラブの活動助成に。
保育園の活動助成に。
◎病气などで生活に困っている

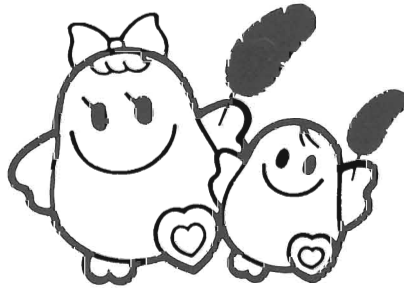

◎母子、父子家庭の幸せのために
母子、父子の家族が明るく暮せるように。
◎災害で被害にあった人たち

のために

予期せぬ突然の災害で困っている人の緊急援助のための費用に。

◎歳末たすけあい

明るいお正月を迎えられるようにするための費用に。

共同募金は概ね以上のよう
な「福祉」に生かされます。

今年の戸別募金の目標は一
戸五百円です。よろしくご協
力をお願い申し上げます。

まごころ銀行

へのご厚志

本年度第二・四半期に次のとおり「福祉のために役立てて下さい」と多額のご厚志がまごころ銀行に寄せられました。ご預託いただいた方々のお名前を掲載させていただきます、厚くお礼を申し上げます。

- 田中 啓五様
- (故田中公明様忌明け)
- 江戸 勝男様
- (故江戸 即様忌明け)
- 田中 政徳様
- (故田中好子様忌明け)
- 三恵ホーム様

(盆踊りチャリティ募金)
和田 イシ子様
(手芸募金)

青森から

善意の水



今年の夏の異常渇水が全国的に報道され、全国各地から松山市や伊予市等へ善意の水が届けられておりますが、川内町においても、青森県在住の辻純三郎さんから善意の水(奥入瀬源流水)が届けられました。

さつそくご芳志の品々を独居老人のお宅へ寄贈させていただきます。ありがとうございました。

なお、善意の水を送っていただきました辻純三郎さんにつきましては、お母様が川内町出身(三内村第六代村長の近藤元衛様の三女)の方でありました。

シルバーパワー爆発

クロックケー大会結果

(ふれあい広場にて)

・社会福祉協議会主催クロックケー大会(9月9日)

- Aゾーン
- 優勝 則之内 A
- 準優勝 町西 A
- 三位 町西 B
- Bゾーン
- 優勝 井内 A
- 準優勝 井内 B
- 三位 前松瀬川 B
- ・県老連主催ふれあいスポーツフェスティバル 94
- 中予地区予選(9月27日)
- 入賞 則之内東

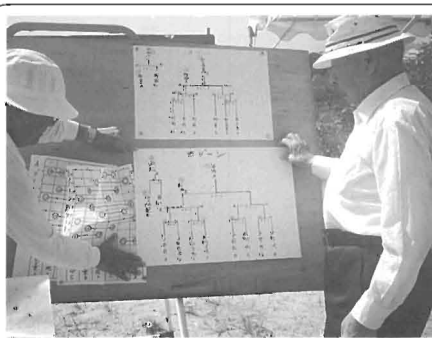

みんなの幸せを 願って

教育委員会

職場と人間関係

私たちは、希望する仕事に就き、毎日、力いっぱい働けることや、職場での温かい人間関係を通し、人間として成長できることを願っています。幸せに生きていくための「働く権利」「職業選択の自由」「就職の機会均等の権利」などが保障され、職場を働きたいのある楽しいものにするために、皆さんは、自分に何が出来る、何をしなければならぬかを考えて、行動しているでしょうか。

また、職場での人間関係の広がりも大きな魅力の一つです。日本人は、古い伝統や慣習にこだわり、主体性が乏しいと言われます。そのため、周囲に同調して、差別する傾向があります。個人の尊厳という点では、まだまだ成熟していないようです。「人は見かけによらないもの」とは、古い言い種ですが、十人十色、それぞれに長所を持っていて上・下や順序は、つけられません。江戸後期の儒学者、教育家で個性をのばす教え方をした九州日田に、広瀬淡窓という人がいた。淡窓はいろは歌を作り「鋭きも鈍きもともに捨てがたし、錐と槌とに使い分けなば」と歌っています。人並み以上に秀れた体力や知力、広い心、強い意志を持

つ人は、自分が秀れていると自信過剰になるのではなく、自分に与えられた天分として感謝しそれを周囲の人々に奉仕していく心がけを持ちたいと考えています。とかく自分の肌に乗った者同志が、親しくし、雰囲気にとけ込みにくい人ができると、勤務時間が息苦しくなることがあります。勤務中は、職業人として、自分の立場をよくかえりみて行動するようにしたいものです。ストレスや、うさがたまると人を差別するような方向へ向いがちです。スポーツや趣味など私生活の充実も、必要です。

私たちの職場生活は、時間的に長いというばかりではなく、人間関係においても濃密です。ですから、差別問題を起こす要素をつくり出しやすい状況にあると言えます。しかし、反対に方法によっては差別をなくす活動を効果的に実施できる条件を備えているとも言えます。また、相手の立場を理解し、信頼感を深めることによって、陰口を言ったり、相手をけなしたり、見下したりすることのない良い人間関係をつくることのできる場でもあります。

あらゆる職業の人が、人と

して尊重され、生き生きとした活動が見られる、暖かく楽しい職場づくりの成果は、家庭や地域にも広がっていくと確信します。

第二十一回

川内町文化祭

ご案内

11月11日～13日

第二十一回川内町文化祭が、十一月十一日(金)から十三日(日)までの三日間、川内町中央公民館を主会場に開催されます。

ど自慢大会など計画しております。多くの皆さんのお越しをお待ちいたしております。

期間中は、絵画、書道、写真、手芸、陶芸、生け花、盆栽などの作品展示会が行われるほか、芸能発表会、人形劇、囲碁、将棋大会、句会、お茶会、バザーなど盛りだくさんの催しものも予定しております。

なお、今年十一月十一日(金)に桂小金治さん(タレント)をお招きしての文化講演会、十二日(土)には、素人の



第17回川内町 同和教育研究大会

人権作文

名前って

何のためにあるの

東谷小学校四年

高須賀 優香



私の名前は、「優香」といいます。お父さんが「やさしさのおおるような女の子」になるようにとつけてくれました。自分でも、とてもいい名前だと思っています。

私は、近ごろ、少し考えていることがあります。それはこんなことがあってからです。

私と同じ学年の女の子が、男の子たちに「えんま大王」とよばれました。そうよばれたこの子は、男の子たちを追いかけて行きました。そして、教室にもどってきた時、その子は顔では笑っていましたが、心の中では、とてもいやな気持ちになったっていただろうと思っただけです。「なぜ、そんなふうによぶのかな。」と、私は

思いました。どうして、人がいやな気持ちになるようなよび方をするのでしょう。

私にも名前があります。世界でたった一つの大切な名前です。私がしあわせになるようにと、お父さんやお母さんの願いがこもったあたたかい名前です。「えんま大王」と呼ばれた子にもちゃんとした名前があります。それなのに、この子は、しあわせになるどころか、心がきずついでつらい思いをしています。つらい思いをするために名前がついているのではないと思います。男の子たちはこのことに気がついていてるのでしょうか。

でも、よく考えてみると、私も下の学年の人を、よびず

てにしてしまったことがあります。その原いんは、その子が私となかよしの子を意味もなく大声でよびずてにしたからです。その時は、まるで自分に言われたようにはらを立てて、その子のことをよびずてにしてしまったのです。

今思うと、いくらかっとなっていたとは言え、よびずてにしたことは、私が悪かったと思います。もつと上級生らしく理由をきちんと話してあげたらよかつたと思います。きつとその子は、とてもいやな気持ちになったことでしょう。私も、人のことは言えません。

どうしてでしょうか。なぜ名前のもので、みんながいやな気持ちになったり、させたりしなければならぬのでしょうか。名前は、みんなが楽しく生活できるようにするためにあるはずなんです。人をきずつけたりきずつけられたりするような悲しいことはもうやめたいです。あだ名やよびずてで人をよぶというのは、その人を人間ではなく、物か何

かのように見ていることだと思います。私もそうしたことがあったと思います。

私は、みんなが一つずつ持っているたから物、名前を大切にやび合うことが、ほんとうの友だちのスタートだと思っています。みんなが楽しく生きていきたいと思います。

かのように見ていることだと思います。私もそうしたことがあったと思います。

私は、みんなが一つずつ持っているたから物、名前を大切にやび合うことが、ほんとうの友だちのスタートだと思っています。みんなが楽しく生きていきたいと思います。

私は、みんなが一つずつ持っているたから物、名前を大切にやび合うことが、ほんとうの友だちのスタートだと思っています。みんなが楽しく生きていきたいと思います。

私は、みんなが一つずつ持っているたから物、名前を大切にやび合うことが、ほんとうの友だちのスタートだと思っています。みんなが楽しく生きていきたいと思います。

私は、みんなが一つずつ持っているたから物、名前を大切にやび合うことが、ほんとうの友だちのスタートだと思っています。みんなが楽しく生きていきたいと思います。

私は、みんなが一つずつ持っているたから物、名前を大切にやび合うことが、ほんとうの友だちのスタートだと思っています。みんなが楽しく生きていきたいと思います。

私は、みんなが一つずつ持っているたから物、名前を大切にやび合うことが、ほんとうの友だちのスタートだと思っています。みんなが楽しく生きていきたいと思います。

私は、みんなが一つずつ持っているたから物、名前を大切にやび合うことが、ほんとうの友だちのスタートだと思っています。みんなが楽しく生きていきたいと思います。

第六回

白猪の滝まつり

ご案内

11月3日(木)
文化の日

四国の山々も紅葉に染まり、深まりゆく秋の一日を川内町白猪の滝まつりに、ご家族お揃いでお出かけ下さい。みんなが楽しめる催しを用意してお待ちしております。

○とき 11月3日(木)

文化の日

○ところ

河之内問屋

(なるべくバスを

ご利用下さい)

※営業所発 9時

※滝口発 10時30分

○主な行事

餅まき、俳句会、おたのみ抽選会、農産物即売会等

○主催 白猪の滝まつり実行委員会



年金週間

11月6日～11月12日

『明日のあなたを考えると…
年金はあなたが主人公です』



十一月六日から十一月十二日は『年金週間』です。これから本格的に訪れる超高齢化社会において、公的年金制度の果たす役割は大変大きくなって参ります。公的年金制度は、世代と世代の支え合いにより成り立っており、これからの社会の中でなくてはならない制度なのです。この大切な制度を安定的に維持していくためには「家族間扶養」から「世代間扶養」への国民一人一人の意識の変化が必要です。皆さん、いつかは必ず支えられる年が来ます。年金に強い関心を持って下さい。そして、年金は自分が主人公なのだということを理解して、参加して下さい。

募 集

▼児童彫刻アイデア

国際コンクール募集

募集作品 屋外に設置する彫刻のアイデアを絵で表現したもの
(1)大きさは、B4サイズとし、画用紙等に書いてください。
(2)作品は、未発表のものに限ります。

応募資格 18歳未満の子供

応募方法 (1)応募作品には、一点ごとに次の事項を書いた用紙を添付して郵送してください。

①作品の題名

②説明(意図など)

③氏名、住所、年齢、生年月日、性別、電話番号、在籍学校名、学年
(2)一人3点まで応募できます。

応募締切 1月30日(月)必着

審査及び発表 平成7年2月

入選者については、本人宛通知します。

表彰 入選10点、表彰盾を贈呈します。

※この内3点を選んで専門家に彫刻の製作を依頼するとともに、入選者は、彫刻の除幕式に招待します。

主催 兵庫県
実施主体 兵庫県立こどもの館

問い合わせ及び応募先

〒六七一—二二

兵庫県姫路市桜山湖畔

兵庫県立こどもの館

☎〇七九二—六七一—一五三

▼販売事務(初級)

技術講習会

受講生募集

対象 就業を希望する女性

科目 販売事務(初級)

日時 12月1日(休)から2月3日(金)までの間の21日

(土、日、祝祭日を除く)

9時半～3時半

場所 松山市山越町四五〇

県女性職業センター

定員 30名

受講料 無料(教材費一部自己負担)

申込締切 11月25日(金)

申込方法 愛媛県女性職業センター(☎二三—二二〇—)
(印鑑持参の上、申し込んでください。)

▼太極拳を

始めませんか

美容と健康、参加している人たちの目的はさまざまですが、ゆるやかな動きで自分のペースで楽しめます！
ぜひ一度、気軽にのぞいてみて下さい。陽気なメンバーが、みなさんのお越しをお待ちしています。

日時 毎週土曜日
午後2時～3時半

場所 中央公民館

講師 NHK文化センター
荒木綾子先生

問い合わせ先 ☎(66)二五〇五(渡部)

相 談

▼子育て支援

電話相談のお知らせ

愛媛県では、中央児童相談所において、子育て支援電話相談を実施しています。

電話相談では、専門の相談員が、育児、保健、教育、非行、いじめ等、子供と家庭に関する悩みや心配ごとにお答えします。

また、高度の専門的知識が必要な場合は、専門の弁護士等が相談等に応じます。

相談時間は土日を含む毎日午前九時から午後九時までです。(祝祭日と年末年始を除く)

☎ ②③四一五二
FAX ②③四四七一

「まゆみ」

▼「えひめ産業文化

まつり」開催案内

えひめ産業文化まつりが、県民総合文化祭の一環として開催されます。

今年度は、「産業と文化の華咲く、ふるさと愛媛」をス

ローガンに地域特産品の展示・即売、郷土芸能の競演、創り・伝える特産工芸品展など多彩なイベントを行います。皆さん、ご家族お揃いでお越し下さい。

日時 11月26日(土)
10時から17時

11月27日(日)
9時から15時半

場所 県民文化会館
農業試験場跡地

内容

ふるさと産物展
(創り・伝える特産工芸品展、ふるさと銘産品展、高齢者創作品の紹介展示、伸びる愛媛の花き展)

パノラマ展

(まつりのシンボル塔)

技術・アイデア展

(21世紀を目指した愛媛農林水産業展、農高生等による技術・アイデア展、暮らしに潤いコーナー
水産スタジオ)

ふるさと感謝の広場

(記念もちまき、力じまん大会、郷土芸能の競演)

えひめの食と文化展

(えひめの暮らしと郷土料理展、さかな料理教室、全国さかなのふるさと料理、俳句の部屋、さかなを使った健康料理)

ちびっこ広場

(ミニ動物園、チャレンジ

コーナー、いも掘りコーナー、おさかなと遊ぼうコーナー)

協賛展

(農林水産商工諸団体による展示即売、青年団による生活文化活動展)

▼女性再就職準備

支援集団セミナー

再就職に向けて準備している女性を対象に、就職に必要な基礎的知識等を修得するための女性再就職準備支援集団セミナーが開催されます。

日時 12月5日(月)～

12月9日(金)
10時～15時

場所 松山市山越町四五〇
愛媛県女性職業センター

内容

時間	午前部 (10:00～12:00)	午後部 (13:00～15:00)	場所
12/5(月)	開講式 オリエンテーション 女性のキャリアアップ	パネルディスカッション 再就職体験談 & アドバイス	愛媛県女性職業センター
12/6(火)	職場のマネーとエチケット	働くときの税金と保険	愛媛県女性職業センター
12/7(水)	ワープロ	一日体験	愛媛県女性職業センター
12/8(木)	働く女性をめぐる法律&制度	企業訪問	愛媛県女性職業センター・未定
12/9(金)	女性の職場と求人情報	あなたの適職診断	愛媛県女性職業センター

定員 30名

受講料 無料

携行品 筆記用具

申込締切 11月21日(月)

申込方法 直接センターへ申し込むか、ハガキに住所、氏名、年齢、電話番号を記入の上、送付してください。

問い合わせ先

〒七九一 松山市山越町四五〇番地

愛媛県女性職業センター
☎ ②③二二〇一

「ふるさとづくり」

▼勤労者住宅融資

金利が大幅に下りました

川内町では、県労働金庫と提携して、町内の勤労者を対象に住宅融資を行っています。利率 固定金利(年)5・40% 変動金利(年)3・40%(ただし、変動金利は半年ごとに見直し)

利用の目的 新築、増改築、

宅地購入(二〇〇㎡以下)、

建売住宅購入(中古住宅購入も可)

利用できる方 同居する家族

のある方で町税を完納している方(ただし、前年の給与収入が一千万円未満の方)

保証人 町内に居住し、町税の完納者で返済能力がある方一人以上、または、信用保証制度を利用する。

問い合わせ先 役場総務課

(☎66)二二二二、または、

愛媛県労働金庫番町支店

(☎48)二二二二へ。

川内町有線放送電話の
加入者異動のお知らせ

九月中の有線放送電話加入者の異動は次のとおりです。

- 加入 則之内 岩本 司郎 二六五〇
- 復帰 西之側 土屋 政祝 五五〇四
- 継承 則之内 武智テル子 (武智悦朗より) 二六一七
原 高須賀徹彰 (高須賀久之より) 五四三四
猪之窪 松本 康良 (松本正巳より) 三九八七
- 移転 東中村 中島 浩三 (一ヶ谷より) (旧)二八九二(新)五二二八
- 休止 土 谷 高瀬チヨ子 (いもたき会場) 三七二九
- 脱退 宝 泉 渡部 芳光 五〇七六

11月予防接種計画表

予防接種名	三種混合予防接種
接種日時	平成6年11月8日(火) 午後2時～3時
接種場所	健康センター1階集団検診控室
対象者	・平成6年8月末で2歳以上4歳未満の1期を3回接種していない児童 ・1期終了後1年以上たつて2期接種していない5歳6カ月未満の幼児
注意事項	・体温は接種会場で計ります。 ・予防接種を受けますと1週間は他の予防接種を受けることができません。 ・当日の入浴はかまいません。 ・37.5度以上発熱している場合は接種できません。
持参品	・母子健康手帳、印鑑
問合わせ先	予防接種に関して、ご不明な点は、健康センター保健婦までお問い合わせ下さい。 電話：66-2191 有線5833

*** 注射対象者の
保護者の方へ ***

平成6年10月1日付けで、
予防接種法の改正がありました。
注意事項をよく読まれて
予防接種にのぞんで下さい。



11月ごみ収集計画表

清掃センター 電話 66-4989
有線 3130

1. もえるごみ

収集曜日	収集地域	収集日又は収集変更日
毎週	月・木 土谷・滑川・天神・鳥の子・横灘団地	11月3日(木)を 11月4日(金)に収集
	木 井内	
毎週	火・金 北方・南方	変更なし
	火 奥松瀬川	
毎週	水・土 前松瀬川(鳥の子を除く) 町筋(天神を除く)	11月23日(水)を 11月24日(木)に収集

2. もえないごみ・資源ごみ

収集地域	ガラス・空ビン類	空き缶等金物類	資源ごみ
東谷・西谷(井内を除く) 天神・鳥の子・横灘団地	11月14日(月)	11月28日(月)	11月14日(月)
北方・南方・奥松瀬川	11月8日(火)	11月22日(火)	11月15日(火)
前松瀬川(鳥の子を除く) 町筋(天神を除く)	11月9日(水)	11月26日(土)	11月16日(水)
井内・土谷・滑川	11月10日(木)	11月25日(金)	

◇ 新聞・ダンボール・ビールビン・一升ビン・雑誌・布は資源ごみです！ ◇

11月健康センターだより

8日(火)	三種混合予防接種	午後 2:00～ 3:00	健康センター
9日(水)	家庭介護教室(1)	午後 1:30～ 3:30	健康センター
16日(水)	家庭介護教室(2)	午後 1:30～ 3:30	健康センター
18日(金)	こころの健康相談	午後 1:30～ 4:00	健康センター
21日(月)	滑川健康相談	午前 9:30～10:30	海上公堂
		午前10:30～11:30	九 騎
		午後 1:00～ 2:00	生活改善センター
30日(水)	家庭介護教室(3)	午後 1:30～ 3:30	健康センター
毎週月曜日	不用犬買い上げ	午前 8:30～10:00	健康センター
毎週水曜日	健康相談	午前 9:00～12:00	健康センター
	母子手帳交付	午前 9:00～12:00	健康センター
	機能回復訓練事業	午後 1:00～ 3:00	ガリラヤ荘
当番医			
3日(木)	国立療養所愛媛病院	重信町横河原	☎64-2411
6日(日)	宮内病院	松山市北梅本町	☎75-0091
13日(日)	中川外科内科	松山市南梅本町	☎76-7811
20日(日)	辻井循環器科内科	重信町田窪	☎64-0013
23日(水)	重信クリニック	重信町志津川	☎64-1188
27日(日)	愛媛十全医療学院附属病院	川内町南方	☎66-5011
(問い合わせ先) 健康センター ☎66-2191 有線 5833 救急病院案内 ☎64-5632 (テレホンサービス)			

エイズ予防シンポジウム

日時 11月16日(水)
13時～16時30分
場所 県民文化会館
メインホール

内容 ①講演
講師 田能村 祐麒
(教育問題研究所長)

演題 「エイズ予防と性教育」
②パネルディスカッション
テーマ「エイズに対する誤解・偏見をなくす」
コーディネーター
林 浩彦(バーソナリティ)
榎本真一(保健指導課長)

パネラー
嘉門達夫(タレント)他
③催物
「トーク&ライブ」
嘉門達夫(タレント)
愛媛県保健環境部保健指導課
問い合わせ先
課予防係まで
☎四一二二一一

戸籍の窓

(九月受付分・敬称略)

☆ お誕生おめでとう

いじやいます



住所	保護者	続柄	名前	生年月日
徳吉	山下 司	二女	真央	6・8・20
東中村	曾我部 節美	二女	美紀	6・9・3
茶堂	芝 恒治	長男	郁彦	6・9・8
市場	久保 和幸	長女	清佳	6・9・13
惣田谷下	高橋 幸男	長男	貫	6・9・10
森	松本 義喜	四男	和幸	6・9・9
竹之鼻	高須 健三	二女	安沙加	6・9・17
土谷	渡部 安正	三女	咲季	6・9・22

★ ごめい福を

お祈りいたします



住所	氏名	年齢	死亡年月日	世帯主
下海上	田中 好子	78	6・9・1	田中 政徳
西之側	秋山 シヅエ	82	6・9・2	秋山 稔
添谷	渡部 ヤク	96	6・9・5	渡部 ヤク
問屋	近藤 俊介	17	6・9・18	近藤 一志
板戸	清水 穂積	46	6・9・12	清水 穂積
永野	相原 キミエ	82	6・9・24	相原 康一郎
土谷	佐伯 シデヨ	85	6・9・25	佐伯 隆行
天神	野本 文子	77	6・9・23	野本 輝幸
森	高須 賀	88	6・9・27	高須 賀廣良

文芸

表川吟社

九月例会蝸谷選

秋思ふ煙草の煙追ひかけて

花山 和子

静けさを久遠に願ひ虫の声

領家 節子

淑やかに身を熟しけり秋桜

菅野美代子

爽やかやアドバルン見ゆ山の手

渡部 五月

野菊咲くや一途に想ひ寄せし人
朝寒に喘息しげく始まりぬ

佐伯 芳女

秋彼岸母の名そつと呼んでみる

宇和川悠起

蓼虫に過去追ふ性をのぞかる

宮崎 悦子

一雨の欲しき畑や太根時く

渡部 束穂

爽やかや文字のかすれの墨の色

渡部 てるみ

唐墨の匂ふ色紙や秋灯下

菅野 美岬

岩肌をさらせしダムや秋早

芦田 幸子

大下 典子

川柳もづく吟社

九月例会喜撰亭選

金魚鉢待合室の愚痴を聞き

高岡 艶女

赤ちゃんを運んで呉れるここの鳥

高橋 五陽

浴衣がけ両手に金魚土曜市

篠森美登里

幸せは自分で出来る日々の事

渡部佐久良

膝上に置ける端布や夜の長き

樋口 史子

書に倦みし眼を蓼虫の揺れに遣り

渡部 栄樹

鬼灯を鳴らしつ夕日眺める子

戒能 多喜

遥かなる宇宙で泳ぐ金魚飼う

池川 蝸谷

猫の手の届かぬ所金魚鉢

今井 清水

单身赴任金魚へ妻と子供の名

田野岡 田州

文化祭句会ご案内

高瀬喜撰亭

十一月十二日(土)午後一時より

川内町福祉館和室にて

(題) ①過去 ②見る ③滝

町内柳人多数ご参加下さい。

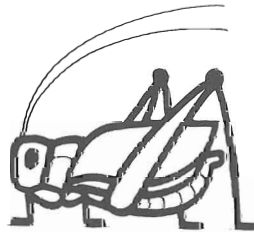

野の花

ミツバコトジソウ

キバナアキギリの変種。
山地の木陰に生える多年草。
花期八月十月。

高く澄んだ秋空が広がり始める九月の末に、秋の野の花を求めて、井内の林道へ足を向けた。人家がとぎれ、山腹を縫うように走ってゆくと、道端に小さく、可憐な野の花が私を迎えてくれた。春に訪れた時と違い、山もすっかり秋の花に衣替えしていた。



さっそく帰って図鑑で調べてみる。花の中の斑点からキバナアキギリの仲間のミツバコトジソウ(三葉琴柱草)であろうという結論に達した。

遥かなる宇宙で泳ぐ金魚飼う
猫の手の届かぬ所金魚鉢
单身赴任金魚へ妻と子供の名
文化祭句会ご案内
十一月十二日(土)午後一時より
川内町福祉館和室にて
(題) ①過去 ②見る ③滝
町内柳人多数ご参加下さい。

学名を「*Sabia nipponica* var. *trisepta*」と「うただけあってサルビアに似ている。社交的で快活な感じのするサルビアには、人里がよく似合うが、派手さのない淡い黄色の花のミツバコトジソウには、山の中の木陰がよく似合うように思う。