

広報しげのぶ

平成3年
12月号
No.221



重信中 コンピュータ 利用学習で 研究発表

重信中学校は、平成2・3年度文部省の指定を受け、学校でのコンピュータ利用等に関する研究に取り組んできました。11月14日は、四国の中学校で初めての研究発表会が、同校と町民会館で開催されました。当日は学校ぐるみで、すべての生徒と教師が、パソコンに何をさせ、どんな効果があり、どんな問題点があるか等、取り組みの研究成果を、県内外三百余名の教育関係者参集のなか、パソコン43台を利用して発表をしました。生徒達は、パソコンのハード・ソフトを自由に駆使し、21世紀の情報化社会をめざして真剣に取り組んでいました。

今月の主な内容

臨時議会 総合計画策定に伴う作文…2	児童手当認定請求 健康に関する標語……………7
国民年金・税務だより…3	第27回 文化祭……………8・9
保健だより……………4	同和教育……………10
年末年始の ごみとし尿処理……………5	お知らせ……………11
重信町社会福祉協議会 全戸会員制について ……6	東温消防職員募集……………12
共同募金	町民カレンダー

町勢 (11月1日現在)

面積	100.59km ²
人口	20,972人 (+15)
男	10,036人 (+15)
女	10,936人 (0)
世帯数	6,821世帯(+12)
一世帯平均	3.07人
人口密度	208人
	()内は前月比

……「広報しげのぶ」の早期配布にご協力下さい……

臨時議会

一般会計
総合公園整備事業費など
一億千七百四十五万円を補正

第七十一回重信町議会臨時会
が十一月六日に開会され、一般会
計補正予算など二議案を原案
のとおり可決しました。

今回議決になった主な内容は
次のとおりです。

- ◇ 一般会計補正予算
- 総合公園用地購入
一一五、〇〇〇千円

○中島町台風災害見舞金
二、〇〇〇千円

◎土地の取得について
総合公園整備事業の用地取得
のための議決で、総合公園は西
岡地区に計画され、取得面積は
十一万八千五百七十七平方メートル
取得費は総額六億七千七百万円
で、四年度までに購入の予定、
施設概要については現在検討が
進められています。

公選法改正に伴う
年賀状等の禁止について

昨年公職選挙法が改正され、
政治家(候補者、候補者となる
うとする者、現に公職にある者
||町長・町議会議員など)は、
選挙区内にある者に対し、答礼
のための自筆によるものを除き
年賀状・暑中見舞状等のあいさ
つ状を出すことが禁止されまし
た。

また、政治家が行う寄附行為
が、罰則をもって強く禁止され
ました。
町内の皆様方におかれまして
も、公職選挙法の趣旨をご理解

重信町
重信町議会

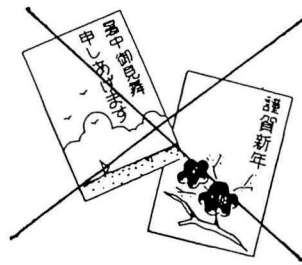

長年のご功績を
たたえて
秋の叙勲



勲七等青色桐葉章
元郵政事務官
野中 一二三 さん
下 林(65)

私たちが今住んでいる重信町
は、四季の変化を確実に見るこ
とができる環境のよいまちです。
春には色とりどりの花が咲き、
夏には割れんばかりの蟬の声、
秋には夕方になると赤とんぼが
沢山飛び交い、冬には少量では
あるけれど雪が降ります。その
ような中に私を通っている東温
高校があります。自然に囲まれ、
見守られながら勉強やスポーツ
に専念できることを私は誇りに
思っています。

しかし、今の重信町にはよい
環境があるけれども、何か足り
ないものがあるような気がしま
す。それは、二十一世紀を担う
ことのできる建物や施設が足り
ないのではないだろうかと思
います。高齢化社会になってい
る今、高齢者のために老人ホーム
などの施設を設置し、住みよい
まちづくりのためにいろいろな
ことを考えて見直していかな
ければならないな
ど、まだまだ二
十一世紀へ立ち
向かうための町
民あげての取り
組みが必要だと
思います。

重信町総合計画策定に伴う作文
——二十一世紀へのまちづくり——

愛媛県立東温高等学校 2年
近藤 千恵 (見奈良)

将来、高齢者を支える役目を
果たさなければならぬのは若
者です。その若者がここから離
れていってしまうと、この先高
齢化社会問題にばかり追われて
いく、何か一つやってみよう
という意気込みで、まち全体を盛
り上げていくぐらいの力を出し
合える機会があればいいなあ
と思います。
住民の一人の意見として私が
考えた『二十一世紀へのまちづ
くり』とは、いろいろな人とふ
れあうことのできる交流の場と
して、この豊かな自然を十分に
生かした大きなイベント会場が
あればいいなあと思います。理
由は、いろいろ
な人々を迎える
ことよって交
流を深め、この
まちのよいとこ
ろや自然に囲ま
れたよい環境を目で見て、実際
に感じてもらうことができるか
らです。そして活気のあるとこ
ろにし、若者らしく前向きな発
想でまちづくりに力を注いでゆ
きたいものです。

国民年金

国民年金保険料の納め忘れはありませんか

人生八十年時代となり、ますます高齢化社会に向けて、しっかりとした老後への備えが必要となり、「年金」が大きな支えとなります。

しかし、年金は老後のためだけではありません。

国民年金には、六十五歳から受ける老齢基礎年金の外に、万一病気やケガなどで障害者になったときに受ける障害基礎年金や、死亡したときに遺族が受ける遺族基礎年金があります。

ただし、これらの年金を受ける条件として、保険料を納めていることが原則です。

保険料は、毎月納めるのが原則ですが、何らかの理由で、年度内に納めることができなかつた保険料は、二年前までであれば遡って納めることができます。

国民年金の制度は、働く世代がお年寄りの世代を支える「世代と世代の助け合い」です。

毎月きちんと保険料を納めていくことが、自分自身のためであると同時に、国民年金制度を守り発展させるための大切なことです。

過去の保険料に納め忘れがないか、今一度確かめてみてください。

二つ以上の年金を受けられるようになったときは

昭和六十一年に改正された新年金制度では、国民を対象とした基礎年金制度を導入し、「一人に一つの基礎年金」を支給することにしました。

したがって、**老齢基礎年金、障害基礎年金、遺族基礎年金、寡婦基礎年金**が重複して支給されることはありません。

厚生年金保険及び共済組合は「基礎年金の上乗せ」の制度として位置づけられています。

二つ以上の年金の受給権を得た場合は、本人が希望する一つの年金が支給され、他の年金は、支給停止される仕組みとなりましたので、二つ以上の年金が受けられるようになったときは、「選択申出書」の提出が必要です。

提出が遅れると、年金の支払いが保留になったり、共済組合等から年金を受けている場合は、過払いが発生することにもなります。

届けは速やかに出しましょう。くわしいことは

松山市朝生田町一―二二
松山東社会保険事務所
☎2146

年末調整の4大チェック・ポイント

控除の種類	内容
扶養控除等の申告	今年、結婚や出産、就職などにより、年の途中で扶養親族の数などに異動があった場合、年末調整に間に合うように「給与所得者の扶養控除等（異動）申告書」を勤務先に提出します。
配偶者特別控除の申告	配偶者特別控除制度により、35万円の控除が年末調整で受けられます。
保険料控除等の申告	社会保険料控除、小規模企業共済等掛金控除、生命保険料控除、損害保険料控除が年末調整で受けられます。
住宅取得等特別控除、または住宅取得特別控除	最初の年は確定申告で、2年目からは年末調整で控除を受けることができます。ただし、年間所得金額が所定の金額（居住した年月により異なります）を超える場合、今年の12月31日まで引き続き居住していない場合は、災害や死亡など特別の理由がないかぎり控除は受けられません。

そのほか、サラリーマンの場合は、勤務に伴う必要経費などの概算控除として「給与所得控除」が受けられます。その一例を示すと次のようになります。

給与の収入金額	給与所得控除額
300万円	1,065,000円
400万円	1,295,000円
500万円	1,495,000円

所得税の過不足をチェックする 年 末 調 整

サラリーマンの毎月の給料やボーナスから源泉徴収されている源泉徴収は、「給与所得の源泉徴収税額表」に基づいて行われます。しかし、その年に納めべき税額とは一致しないのがつうです。そのため、この過不足額を精算する年末調整が必要になります。

ほとんどのサラリーマンは、この年末調整でその年の納税が完了します。つまり、年末調整は「確定申告に代わる大切な手続き」というわけです。

そこで、年末調整の手続きをもう一度チェックして、トラブルのないように心がけましょう。

土地や建物を売買した年の固定資産税は……

土地や建物を売買した場合、その年の固定資産税は、誰が負担するのか教えてほしい、というお問い合わせがあります。固定資産税は、課税する年の一月一日現在、その固定資産を所有している方に対して一年分の納税をお願いすることになります。

したがって、一月二日以降に所有権が移転しても、所有期間に応じて月割りで課税したり、買った方に納税通知書を送ったりすることはありません。

トラブルを避けるためにも、売買等の際には、当事者間で税金の負担割合について話し合っていたり、お願いいたします。

12月の納税

固定資産税 第3期
国民健康保険税 第6期
簡易水道使用料 10・11月分

来月は
町民税 第4期
国民健康保険税 第7期

健康づくり料理講習会

一日30品目を目標に

日時 2月3日(月)
9時30分～12時30分
場所 堀池公民館
対象 住民の方
料金 無料
持参品 健康手帳・(タッパー、エプロンがあれば便利)
内容 調理実習・試食
栄養士の話をのんびり
保健婦の話をのんびり
日常の健康管理について

希望者には血圧測定を行います。

三種混合(百日せき) 予防接種 破傷風

三種混合(二種混合)ジフテリア・破傷風)予防接種を次のとおり行います。

日時 下記のとおりに重信町民会館
持参品 母子手帳・印鑑
当日のお昼の体温を測って下さい。

接種方法

一期 3週～8週間隔で3回注射をします。
二期 一期の3回目終了後1年～1年半後に1回注射をします。

期	回数	月日	時間	対象(種)	対象(種)
1期	1回目	平成4年1月10日(金)	午後2時～2時半	平成元年7月1日～平成元年12月31日生まれた児	○今回の三種混合の対象児で、すでに百日せきにかかった児 ○4才以上～6才未満で1期を未接種の児
	2回目	2月5日(木)	〃	〃	〃
	3回目	2月28日(金)	〃	〃	〃
2期		3月26日(木)	午後2時～2時半	1期3回目終了後1年～1年半の児 及び5才6か月未満の未接種児	○1期で、三種を接種した児 ○5才6か月以上、6才未満で2期の2期を未接種の児

ごくまれに、副作用が出る場合がありますが、現在の医学では予測できないことです。
ご不明な点は、役場・保健婦までご連絡下さい。
☎2001 (内線 311・312)

予防接種の重複事故を未然に防ぐため、当日母子手帳の提示がない場合は、接種を行いません。
母子手帳を必ずご持参ください。

破傷風	ジフテリア	百日せき
傷口から菌が侵入し感染する発病の初期は、口があげにくくなり、ついでけいれんがおこります。その後回復しますが、けいれん期にじくなる人もいます。	喉頭ジフテリアは、幼児に多く、しわがれ声、犬の遠吠えのような咳、呼吸困難が主症状です。	病気の初期は、普通のかぜとかわりなく熱もありません。けいれん性のひどい咳が主な症状で、約1ヶ月程度咳が続いた後、しだいに治ります。

貧血者教室のご案内

貧血症は、今年の成人病健診で見つかった病気のうち、2番目に多い病気です。(※1番多い病気は高血圧症)ほとんどの方は、軽い貧血症で、毎日の生活や食事で十分予防できます。

貧血がどういった病気か学び、生活を見直す場として下記の通り貧血者教室を開催します。貧血症の方や、貧血に関心のある方、また貧血検査を希望する方はふるってご参加下さい。

〈料金〉 無料
〈持参品〉 健康手帳
〈申し込み方法〉
2月3日までに保健婦まで申し込んで下さい。
(☎2001 内線 311・312)

※希望者には、1回目(2月7日)に貧血検査を行います。
料金は463円です。(自己負担)

回数	月日	受付時間	開催時間	場所	内容	講師
1	2月7日(金)	13:30～14:00	14:00～15:30	町民会館	○貧血検査(希望者) ○講演「貧血について」	医師
2	2月14日(金)	13:30～14:00	14:00～15:30	町民会館	○講演「貧血者の日常生活及び食事の注意点」	栄養士 保健婦
3	2月19日(木)	9:30～10:00	10:00～12:30	町民会館	調理実習及び試食「貧血予防食」	栄養士

きのうは健康な1日でしたか?

- ①前の日の疲れもとれて、朝の寝起きはさわやかだった
- ②朝の歯磨きで、血が出たり、水がしみたりしなかった
- ③洗面所の鏡の中の自分の顔色は、いつもと変わりがなかった
- ④朝ごはんをゆったりとおいしく食べた
- ⑤よい便通があった
- ⑥気持ちよく仕事に出発できた
- ⑦急いで歩いたり、駅の階段を登っても息切れやどろきなどなかった
- ⑧仕事は順調で、イライラすることはなかった
- ⑨昼食もゆっくりバランスのよい食事をとった
- ⑩昼休みが十分に取れ、軽い運動をした
- ⑪1日中、タバコを1本も吸わなかった
- ⑫アルコールを飲みすぎなかった
- ⑬ぬるめのお風呂にゆっくりはいった
- ⑭充実した1日だったと感じた
- ⑮ぐっすりよく眠れた

〈判定表〉

15～13	大変健康です
12～8	まあまあです
7～4	少し問題があります
3～1	大いに問題があります
0	病気かも知れません

15点

成人病健診結果報告会より

自分のできる健康チェック

成人病健診結果報告会を、去る8月から10月にかけて、各公民館で実施しました。成人病健診受診者は923名で、そのうち報告会の参加者は436名でした。
今年の報告会のテーマは「自分でできる健康チェック」です。健康の基本は規則正しい生活を送りストレスをためないことですが、これは簡単なようで難しいことです。
自分の生活が「いい一日だった」といえるか見直してみよう



油断大敵/成人病は静かに忍びよる

診療室から



八木耳鼻咽喉科
皮膚科医院
院長 八木 拓

花粉症あれこれ ①

毎年二月になりますと花粉症でお悩みの方が多いと思います。近年患者さんの数が急増しています。この時期にはマスクも取り上げますから、皆さん相

言いますと、体に入ってくる様々な異物を排除する防御反応なのですが、その症状が個人に

というものを作ります。同じ異物が次に入ってきて来たとき、抗体は異物にくっついて異物が入って来たことを認識し、色々な防御機構に対してこれを排除するように働きかけます。俗に「アレルギーの体質」と言っているのは、この抗体を持っていることを言います。そこで体はこの異物を排除し、鼻に入りやすくするように反応します。それが鼻炎の三大症状なのです。すなわち、くしゃみで異物を吹き飛ばし、鼻水で洗い流し、粘膜を腫れさせて、鼻を閉じて異物の侵入を防ぐ、鼻閉です。このように体にとっては大切な反応なのですが、非常に不快な症状となっています。

回収日	回収地	区	
12月	25 水	不燃物回収 12時~18時	ガラス・ビン 金物・プラスチック類
	26 木	樋口・横河原・志津川・西岡	
	27 金	田窪(西)・牛淵・南野田・北野田 新村・北野台団地・播磨台団地	
	28 土	見奈良・下林・上林・上村・田窪団地 田窪(東)・愛大医学部重信宿舎	
		粗大ゴミ回収 午前10時まで 下記参照	
	29 日	休み	
	30 月	樋口・横河原・志津川・西岡	
1月	1 水	◇ゴミ集積場は いつも清潔に	
	2 木		
	3 金		
	4 土	見奈良・下林・上林・上村・田窪団地 田窪(東)・愛大医学部重信官舎	
	5 日	休み	
	6 月	樋口・横河原・志津川・西岡	

ゴミの収集

年末のゴミ収集は、十二月三十日で終わります。年始は、一月四日から収集します。十二月三十一日から一月三日までの四日間は各家庭で保管し、その間はゴミを出さないで下さい。ゴミの中に不燃物(空缶、スプレー、ビン類等)を入れると

し尿のくみ取り

年末のし尿のくみ取りは、十二月三十日で終わります。十二月は全地域を毎月のくみ取り日程より早めにして二十五日で予定を終り、残り五日間で特に年末くみ取りを要するところの整理をします。年始は、一月四日から始めます。毎月の日程より少し遅れますが、一月末までには予定を完了しますからよろしくご協力をお願いします。

年末・年始のゴミとし尿処理

次の回収日は3月28日(土)です。

上	下	上	新	北	南	上	播	牛	牛	田	見	西	志	横	樋	山	地			
村	林	林	村	野	野	樋	磨	淵	淵	窪	奈	岡	津	河	口	内	区			
農協支所北側	下林集会所	蔵置所橋	農協支所南側	集会所横	野田集荷場	北東入口	牛淵団地駅	公民館南側	ポンプ室横	堀池公民館	公民館	遊園地前	集荷場	公民館	池ノ下公民館	八反地墓地南東側	志津川グランド	二本松	公民館西側	荒木谷バス停

粗大ゴミ回収場所

粗大ゴミ回収日

—12月28日(土)午前10時—

- ①回収する粗大ゴミ
テレビ・冷蔵庫・洗たく機・自転車・ミシン・ベッド・机・イス・ふとん・じゅうたん等家庭から排出される大型ゴミ
- ②注意事項
▶一般ゴミ・不燃物(カン・ビン類)は排出しないで下さい。
▶ゴム・ビニール製品等事業所から排出される産業廃棄物は固くお断りします。

一町内全域

重信町社会福祉協議会

全戸会員制の実施について

重信町社会福祉協議会は、住民参加の社会福祉を推進するため、昭和五十一年八月に社会福祉法人として国の認可を受けて今日まで社会福祉の推進に取り組み、みなさんのご協力のもと大きな成果をあげてまいりました。

重信町社会福祉協議会 事業概要

- 一、老人福祉
 - (一) 独居老人に対する家庭奉仕員の訪問活動
 - (二) 独居老人対策事業 (愛の訪問活動)
 - (三) 敬老の家事業
 - (四) ねたきり老人介護人手当の支給
 - (五) 入浴乾燥車の運行
- 二、ねたきり老人に対する紙おむつの支給
- 三、身体障害者福祉 (在宅障害者に対する援助活動)
- 四、母子・父子福祉
- 五、低所得者福祉
- 六、生活福祉資金貸付事業
- 七、心配ごと相談事業
- 八、各種実態調査
- 九、県民たすけあい総参加運動の推進
- 十、太陽のお母さん運動の推進
- 十一、共同募金・歳末たすけあい運動の協力
- 十二、ボランティアの登録と育成



3,071,600円 ご協力ありがとうございました

平成3年度共同募金運動は、みなさんのご協力により目標額を達成することができました。みなさんから寄せられた善意

は、地域福祉活動の援助、社会福祉施設の整備などに使われます。各地区、職場、法人などで多額の募金をお寄せいただいたことをご報告するとともに、今後一層のご協力をお願いします。

平成3年度 募金実績

地区名	募金額
山之内	40,000
樋口	111,400
横河原	217,000
志津川	183,000
八反地	84,800
西岡	92,600
播磨台団地	38,800
見奈良	162,000
田窪	321,900
田窪団地	72,000
牛淵	101,200
堀池	33,800
上樋団地	43,400
牛淵団地	191,400
南野田	69,800
北野田	41,600
北野台団地	22,800
新村	39,700
上林	83,200
下林	123,400
上村	48,000
小計	2,121,800
職域パッチ募金	511,500
法人募金	438,300
その他	
合計	3,071,600

歳末たすけあい運動

地域でささえあう 明るなお正月



「NHK海外たすけあい」に協力をお願いします

「NHK海外たすけあい」(主催 日本赤十字社・日本放送協会・NHK厚生文化事業団)が本年も12月25日まで実施されます。皆様から寄せられる義援金は、アジア・中東・アフリカ・中南米等の発展途上国の恵まれない人々のために使われます。

義援金の受付窓口

NHK各放送局・各郵便局・各金融機関・農業協同組合・漁業協同組合・日本赤十字社各支部



年末年始の交通安全県民運動

期間

3.12.21(土)～4.1.10(金)

スローガン

ベルト締め 無事故で年末 笑顔で年始

健康に関する標語 入賞者決定

健康に対する意識啓発のため、重信町国民健康保険では、町内の小学五・六年生、中学一・二年生を対象に「健康に関する標語」を募集しました。多数の応募があり、選考の結果、次のとおり入賞者が決定しました。

小学生の部

特選

毎日のくらしが健康つくってる

拝志小 六年 松本 哲

入選

北吉井小五年 池田 磨魅
 " " " " 磯金 礼子
 " " " " 大西 達也
 " " " " 山岡 愛
 " " " " 大西 倫紀
 南吉井小五年 東 由桂
 " " " " 東 慶太郎
 " " " " 今井 昌彦
 " " " " 大西由美子
 拝志小 五年 野中 学

佳作

北吉井小五年 木原美紀子
 " " " " 尾山 絵里
 " " " " 古茂田武昌
 " " " " 宮内 智子
 " " " " 藤原 雅彦
 " " " " 南吉井小五年 門野 真弥

中学生の部

特選

つくろうよ 明るい笑顔と健康を

重信中 二年 渡部 真美

入選

重信中 一年 池川 奈美
 " " " " 池本 安希
 " " " " 和田 歩
 " " " " 川田 誠
 " " " " 木村 聡
 " " " " 井門 弓子
 " " " " 形岡 真
 " " " " 河本 祐佳
 " " " " 日野 愛子
 " " " " 伊賀 弓子

佳作

重信中 一年 向井 英喜
 " " " " 近藤 雅恵
 " " " " 松本 純子
 " " " " 和食 妙
 " " " " 平岡 文広
 " " " " 下土井洋一
 " " " " 高村 弘幸
 " " " " 井上 純一
 " " " " 高野 沙織
 " " " " 高橋 香
 " " " " 高須賀 永
 " " " " 池川 奈緒
 " " " " 藤田 晶子
 " " " " 露口 恵美

五年 葛原 智則
 五年 由井 智子
 五年 大北 正人
 五年 桐野由紀子
 六年 佐々木加奈
 五年 上林小
 五年 拝志小
 六年 河野 未来
 六年 石丸 剛士
 六年 菅野 淳弥
 六年 山内 浩一
 六年 片岡みゆき

平成4年1月1日から 老人保健の自己負担金が 変わります

老人の方が医療機関の窓口で支払う一部負担金が次のように変わります。

	平成3年12月末まで(現行)	平成4年1月1日~平成4年度まで
外来	800円/月	900円/月
入院	400円/日	600円/日

その他、お問い合わせは、役場住民課・老人医療係まで。
☎2001 内線 232

児童手当の認定請求はお済みですか

平成4年1月1日から児童手当制度が改正され一人目の子どもから手当が支給されることになりました。支給対象となる一人目の子どもは、平成3年1月2日以降に生まれた児童です。現在認定請求を受付中です。該当する方は、役場厚生課までおこし下さい。

平成4年12月末日までに認定請求された方は、所得限度額を超えない限り1月分より支給されます。既に児童手当を受けられている方は、制度改正に伴い1月分より自動的に金額変更致しますのでご了承下さい。詳しいことは厚生課でお尋ね下さい。☎2001内線254

支え合う社会、理解ある心 身体障害者福祉週間

12月9日~15日

みなさん「身体障害者福祉週間」をご存じですか。この週間は、昭和56年の国際障害者年を記念し、「障害者の日」が定められたことに伴い12月9日から1週間を「身体障害者福祉週間」としたものです。現在、わが国では、約四百万人以上の人が心身に障害をもっていると言われています。障害をもっている人のなかで、視覚・聴覚・手足などに障害をもつ人は二百四十万人以上に上り、病気や交通事故などが原因となっています。病気や事故は、だれにでも起こりうることです。いま障害をもっていないくても、いつ、どこかで、障害をもたないとも限りません。また、年をとってから体



音
楽
祭

童謡の会



芸
能
合
同
発
表
会

舞踊部門



第27回 重信町 文 化 祭

(11月3日～4日)

—わたしの町の文化祭'91—

文 化 講 演 会

涙・感銘・爆笑を誘った

「征平の人生エッセイ」

桑 原 征 平 先生



文化祭文芸作品入選者・作品のご紹介

俳句 特選五句 岡本 健治選

鬼灯や強気捨てれば胸寧し
丸嚙りする青春のリングゴかな
倅せの鐘澄み渡り秋日和
胡麻を叩いて六十才の誕生日
百姓の醍醐味小豆鈴生りに

川柳 特選二句 上岡喜久子選

子の寝顔いい夢ばかり見てるよう
動かない証拠掴んでから動く

短歌 特選五句 中本 幸子選

布の造花古りたるままの窓辺なり亡き友と寄りし小さきカレー店

獅子舞の太鼓に合すわが少年す早き足に秋の日のさす

仕舞湯に浸れば納屋より靱乾く香のして今日のひと日終りぬ

秋草の生ふる畑の夕光に白じろ匂ふ梨の返り花

台風に倒れしままのコスモスは地を這ひながら丈低く咲く

新春の催し物

日時 1月5日(日)
13時～16時
会場 町民会館 1階和室
兼題 なし
席題 当季雑詠 1人3句
入賞句数 特選5句
入選10句
選者 近藤 良郷 先生

日時 1月5日(日)
13:30～15:30
会場 町民会館
1階 婦人室
題 「美しい」「約束」
「こたつ」
選者 上岡喜久子 先生

日時 1月12日(日)
13時～16時
場所 図書館 3階
場題 当季雑詠 3首以内
投稿 12月25日必着
町民会館あて投稿
選者 中本 幸子 先生

小・中学生優秀作品入選者

工作



町長賞 (南吉井小6年) 吉良裕美子 教育長賞 (上林小3年) 森 貴洋

文化協会賞 (拜志小4年) 高橋 彩 特選賞 (北吉井小2年) 青木 和範

絵画



一人ている子いませんか

町長賞 (北吉井小6年) 上居 貞介 教育長賞 (北吉井小4年) 吉中 豊

文化協会賞 (南吉井小5年) 渡部 美沙 特選賞 (上林小3年) 山口 佐和

習字

南吉井小四年 紅坂 裕美 元気

町長賞 (南吉井小4年) 紅坂 裕美 教育長賞 (上林小3年) 佐伯 宏史 文化協会賞 (北吉井小6年) 佐伯 明美 特選賞 (南吉井小5年) 山本 邦雄

絵画



町長賞 (重信中2年) 佃 大介 教育長賞 (重信中1年) 山内 昭治

文化協会賞 (重信中2年) 里本 竜郎 特選賞 (重信中3年) 竹本 知里

習字

重信中三年 山口 純子 沈積舟羽

町長賞 (重信中3年) 山口 純子 教育長賞 (重信中3年) 朝比奈智代 文化協会賞 (重信中2年) 藤田 昌子 特選賞 (重信中1年) 参川 典代

新団員募集中!!

重信町青年団です
ありがとうございます
ございました



野菜市

大盛況

新村営農集団
上林青空市
のみなさん!



重信町菊花展

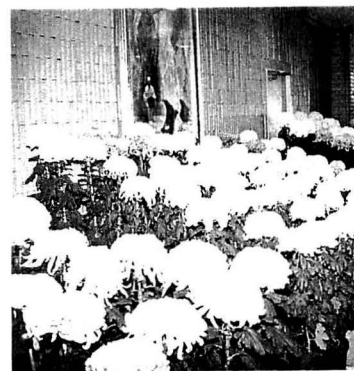

町長賞 大北 義光 光成男高子
町議会賞 和田 完圭 北沢宮
中央公民館賞 形上 圭光 丸原
農協組合賞 大北 石丸
商工会賞 大石 葛
郵便局長賞 大石 葛

小・中学生 短詩 特選 五句

小学生の部

- はちまきのままの食卓祭りの夜 北吉井小六年 松末幸一郎
 - せまいみちおみこしのひとはみでてる 拜志小 一年 永野 咲
 - 糸かたくまいてけんかのこままわす 拜志小 二年 井上 康雄
 - きんもくせいふとんのなかまでついでくる 北吉井小一年 井上 大輔
 - えん足の子がきたぞと牛がかおを出す 拜志小 二年 谷松 真也
- 中学生の部
- 台風の去った田に父立ちつくす 重信中 三年 渡部 多恵
 - 看護婦さん金木犀を挿している 第二養護一年 芝 直樹
 - 時雨降るくたびれきった制服に 重信中 三年 山内 千晶
 - 帰り道煙目にしむ野焼きかな 重信中 三年 宮内 久美
 - 台風がおとしたさくろまだうれず 重信中 一年 久保 篤美

同和教育

心を育てる同和教育

「物を得て心を失う」と言われます。今日の社会は確かに物の面では豊かになってきました。心の安らぎは得られていないようです。しかも私たちの身の回りには、正しいものの見方、考え方を阻害する差別や偏見があるのではないのでしょうか。

個人の意識の中で

人はだれでも欲望があります。それが、すべてかなえられれば問題はありますが、かなえられないとき、だれでも、そのはげ口を求めがちになります。それは、仕事であったり、趣味であったりするわけです。ところが、他と比較して人を見下したり、傷つけたりすることによって、それを見出そうとするような場合があるのではないのでしょうか。

例えば、自分のこどものために思っていつているつもりでも「あんな子に負けたらいかん」といった比較の中で言っていることはないでしょうか。また、「家柄がよい」と考えているために、家柄の良し悪しで他人を軽蔑したような見方をしているか。もし、そういうことがあるとすれば、個人の考え方がし

っかりしていないからではないでしょうか。

みんなの意識の中で

井戸端会議で、ある娘さんの結婚の荷物に大変豪華なものを調度したことが話題となりました。一人が、「あれきつと税金をぐまかしているんだわ」と言い、もう一人は「ええ、きつとそうよ」と答えた。この二人には、一種の集団心理が働いているといえましょう。

- ① 自分たちのほうが、昔からあの人より上流と思つて自らをなぐさめている心理がある。
- ② ねたみ意識を「税金のごまかし」で攻撃的に示そうとしているということ。
- ③ 他の優位性をけなすことによつて自分たちの結束を強めようとしている。

お互いに手をつなごうということとはよく言いますが、つなぐ範囲が限られてくると、一つの集団意識に固まって、他の集団に対して敵意や偏見をもつことにつながっていくことに注目しなければなりません。

偏見をなくするためには

まず「個の確立」をはかることです。偏見の強い人は、何か自分を越えた権力に頼ろうとする傾向が強いといわれます。何かに頼つて解決しようという弱

新春囲碁・将棋大会

- ★場所 町民会館
2F大ホール
- ★日 1月5日(日)
- ★受付 午前9時～9時30分
午前10時～午後4時
- ★対局 A・B・C級
- ★参加資格 町内に在住、勤務、通学者又は囲碁・将棋愛好会員
- ★参加費 一、〇〇〇円(弁当代を含む)
- ★申込締切 12月25日(厳守)
- ★申込方法 町民会館にある申込書に、参加する級別を記入、一、〇〇〇円を添えて下さい。(電話は不可)

冬の天体観測のご案内

- 冬の天体観測の参加者募集を行っています。
- ◎日 1月10日(金)
1月11日(土)
- 雨天の場合の予備日 1月12日(日)
- ◎時間 いずれの日も 午後6時30分～8時30分
- ◎会場 図書館天体観測室、他
- ◎募集人員 50名(先着順)
- ◎申込方法・先 重信町民会館
☎64-1500
社会教育課へ電話で申し込んで下さい。

重信町教育相談室

青少年の非行防止、いじめ、登校拒否、異性関係、進学、親子の問題など、さまざまな教育上の諸問題や悩みごとの相談に応じますので、お気軽にご相談下さい。秘密は厳守します。

日時 毎週水曜日 13時～17時

場所 図書館三階

電話でもよいし、直接来館されても結構です。お子さんからの電話も受け付けています。



* ---新刊図書のご案内--- *

- 〈歴史・伝記〉 ○日本歴史推理紀行(林直道)
○金日成主席の隠された経歴(李命英)〈社会学〉
○ロシアの悲劇(小室直樹) ○海外派兵(片岡顕二) 〈医学〉 ○アジアの医学(ヒェール・ユアール) ○薬にたよらぬ健康百科(近藤宏二) 〈技術・産業〉 ○宇宙開発のおはなし(山中竜夫) ○地価崩壊(石井勝利) 〈芸術〉 ○人物を描く(宇野藤雄) ○絵具材料ハンドブック(ホルペイン工業)
- 〈文学〉 ○いま女として(金賢姫) ○子規こそわがいのち(越智三良) ○お大師さん(波田栄功)
○血族(シドニイ・シェルダン)
その他・多数入荷しています。
- 《今月の標語》 ○新たな出会いは読書から
- 開館時間 9時から17時30分までです。

休館日 毎週月曜日、毎月末日、第3日曜日、祝日、年末年始

おはなし会 12月7・14日 午後1時30分から
1月11・18日

図書館 ☎64-3414

☎64-3437へ

1	12	月
29	25	日
22	18	日
8	11	日
池川敏朗	林トシ子	武智道子
	稲荷善一	近藤栄宏
		青井正史
		相談員

1月10日は『110番の日』

110番5つのポイント



- 1** 何があつたか
- 2** いつ、どこで、目標は
- 3** 事件のあらましは
- 4** 犯人の人相、特徴、逃げた方向は
- 5** あなたの住所、氏名、電話番号は

すばやくあなたの110番

愛媛県女性職業センターの 技術指導講習会のご案内

フランス刺しゅう

対象 内職を希望する家庭婦人
日時 1月13日(月)～2月3日(月)まで
の間の(土曜、日曜及び祝日を除く)10日間
9時30分～15時30分
申込締切 12月20日(金)まで

ワイプロ(日商検定3級)

日時 1月20日(月)～3月4日(水)まで
の間の(土曜、日曜及び祝祭日を除く)21日間
9時30分～15時30分
申込締切 12月19日(木)、20日(金)の2日間。9時～16時

和裁(中級)

対象 内職を希望する家庭婦人
日時 1月14日(火)～2月28日(金)まで
の間の(毎週3日、火、木、金)21日間
9時30分～15時30分
申込期間 12月20日(金)

会場・申込方法・定員・受講料等は
いずれも左記のとおりです。
定員 30名
受講料 無料(教材費一部自己負担)
場 松山市山越町450
方 愛媛県女性職業センター
会 受講希望者は、☎22201
申 印鑑持参の上、右記へ

第18回

職域愛好ソフトボール大会成績表

後期リーグ(8月26日～10月28日)

一部		二部		三部		四部		五部		六部		七部		八部	
順位	チーム名	順位	チーム名	順位	チーム名	順位	チーム名	順位	チーム名	順位	チーム名	順位	チーム名	順位	チーム名
1	病院クラブ	1	三養イーグルス	1	田窪メッツ	1	チーム名	1	重信中学	1	役場	1	志津川	1	西岡
2	樋口	2	横河原A	2	第一クラブ	2	上田	2	西岡	2	南野田若宮クラブ	2	国際ゴルフ	2	二宮建設
3	牛淵	3	横河原A	3	田窪	3	上田	3	重信	3	牛淵	3	田窪	3	二宮建設
4	下津川	4	横河原A	4	田窪	4	上田	4	重信	4	牛淵	4	田窪	4	二宮建設
5	志津川	5	横河原A	5	田窪	5	上田	5	重信	5	牛淵	5	田窪	5	二宮建設
6	北野	6	横河原A	6	田窪	6	上田	6	重信	6	牛淵	6	田窪	6	二宮建設
勝	6	勝	9	勝	5	勝	8	勝	6	勝	5	勝	4	勝	7
負	1	負	1	負	2	負	0	負	2	負	2	負	3	負	2
分	0	分	0	分	0	分	0	分	0	分	0	分	0	分	0
雨	2	雨	0	雨	2	雨	0	雨	1	雨	1	雨	3	雨	1

資料 各種相談所
秘 密 守 蔵

人権相談

日時 12月19日(木) 13時～15時
場所 役場2階会議室

行政相談

日時 12月12日(木)・1月9日(木)
13時～15時 場所 役場2階会議室

心配ごと相談

日時 12月12日(木)・26日(木)
13時～15時 場所 役場2階会議室

社会保険(年金)相談

日時 12月4日(水)・1月8日(水)
10時～16時 場所 重信町見奈良 重信町商工会館 ☎641254

交通事故相談

日時 月曜日～金曜日 9時～15時
○第1・3土曜日 9時～11時
場所 松山市一番町4丁目4-2 愛媛県庁第二別館1階 愛媛県交通事故相談所 ☎2111

税務相談所

日時 月曜日～金曜日 8時30分～17時
○第1・3・5土曜日 8時30分～12時30分
場所 松山市本町1丁目3-4 松山税務署内 ☎464589

町民カレンダー

平成3年12月16日～平成4年1月19日

月	日	行事名	時間	場所	
12	16(月)	母親学級③	13:30～15:30	町民会館	
	17(火)	子宮けいがん・乳がん検診 対象(30歳以上の女性)	13:00～14:00	町民会館	
	18(水)	子宮けいがん・乳がん検診	13:00～14:00	上林公民館	
	19(木)	人権相談	10:00～15:00	役場会議室	
		乳児検診 対象(平成3年2月・8月 生まれの乳児)	13:30～14:30	町民会館	
	20(金)	子宮けいがん・乳がん検診 対象(30歳以上の女性)	13:00～14:00	町民会館	
	22(日)	当番医 友愛内科・小児科	松山市水泥町 ☎76-6262		
	23(月)	天皇誕生日 祝日のため、ごみ収集はいたしません。26日(水)に出して下さい。 不用火は買い上げいたしません。1月6日(月)に連れてきて下さい。 当番医 北上靖博整形外科 松山市平井町 ☎75-3753			
		不燃ごみ回収日			
		25(水)	母親学級④ 対象(妊婦)	9:30～12:30	町民会館
		国民健康保険税第6期・固定資産税第3期・水道料金10・11月納期限			
	26(木)	心配ごと相談所	13:00～15:00	役場会議室	
27(金)	官庁仕事納め				
28(土)	粗大ごみ回収日(指定の場所へ午前10時までに出して下さい)				
29(日)	当番医 国立療養所愛媛病院	横河原 ☎64-2411			
31(火)	12月31日～1月3日まで、ごみ収集・し尿処理は休みます。				
1	1(水)	元日			
		当番医 中川外科・内科	松山市南梅本町 ☎76-7811		
	2(木)	当番医 西野内科クリニック	牛湫 ☎64-2200		
	3(金)	当番医 重信クリニック	志津川 ☎64-1188		
	4(土)	仕事始め			
	5(日)	当番医 永山内科	松山市北梅本町 ☎76-1788		
	6(月)	健康相談	13:00～14:00	町民会館	
	9(木)	心配ごと相談所	13:00～15:00	役場会議室	
	10(金)	不燃ごみ回収日 三種混合(二種混合)子防 接種① 対象(平成元年7.1～12.31 生まれの者及び6歳未満の 未接種者)			
			14:00～14:30	町民会館	
	11(土)	役場閉庁日			
	12(日)	当番医 宮内病院	松山市北梅本町 ☎75-0091		
15(水)	成人の日 成人式 受付9時		町民会館		
	当番医 渡部内科	松山市南梅本町 ☎75-2232			
	ごみ収集休みます。18日(土)に出して下さい。				
16(木)	乳児健診 対象(日3年3月・9月生 まれの乳児)	13:30～14:30	町民会館		
19(日)	当番医 国立療養所愛媛病院	横河原 ☎64-2411			

住所	保護者	出生児
牛湫 小椋 則一	志津川 森 省三	10 10 10
樋口 佐伯 敏則	牛湫 武智 浩二	10 10 10
西岡 菊池 豊史	西岡 菊池 豊史	10 10 10
横河原 神野 和也	横河原 神野 和也	10 10 10
横河原 和也	横河原 和也	10 10 10
瑞希 太博	瑞希 太博	10 10 10
出生(おめでとう)	十一月十五日届出分	31 29 26 25 18 15 14

出生(おめでとう)

十一月十五日届出分

戸籍の動き

住所	氏名	年令	死亡の日
上林 信男	上林 信男	67	10 10 10
田窪 伊藤 豪	田窪 伊藤 豪	61	10 10 10
上林 菅原 カツエ	上林 菅原 カツエ	87	11 10 10
下林 中村 カヅヨ	下林 中村 カヅヨ	84	11 10 10
見奈良 渡部 晴樹	見奈良 渡部 晴樹	50	11 11 11
牛湫 大北 ウマノ	牛湫 大北 ウマノ	88	11 11 11
樋口 谷野 宮梅 一	樋口 谷野 宮梅 一	91	11 11 11
横河原 岡本 秀丸	横河原 岡本 秀丸	85	11 11 11
死亡(お悔み)			9 2 2 1 1 25 25 15

死亡(お悔み)

年末年始	救急病院案内
12/30	奥島病院 25-2500 南松山病院 41-8255
12/31	野本記念病院 43-0151 済生会松山病院 51-1577
1/1	国立病院四日かんセンター 32-1111 中川内科・外科病院 76-7811 大野病院 47-1822
1/2	松木病院 43-7717 浦屋病院 43-0150
1/3	愛媛県立中央病院 47-1111 城西病院 51-0750 松山笠置記念病院 41-2288

重信町婦人会のみなさん
菅原 晴雄 さん (上林)
ありがとうございました。
さいました。温かい善意、誠に
福祉協議会に金一封をご寄付下
さいました。温かい善意、誠に

篤志寄付

東温消防職員募集

東温消防署に勤務する消防職員を次のとおり募集します。

1. 募集人員

消防職員 1名

2. 応募資格

- (1)昭和41年4月2日から昭和49年4月1日までに生まれた者で、高校卒業程度以上の学力を有する者
- (2)身長160cm以上、体重56kg以上、視力1.0以上、(矯正視力は裸眼視力が0.5以上)の者

3. 試験日等

平成4年1月中旬
場所 重信町民会館

4. 試験の種類

一般教養試験、体力試験、面接

5. 受験手続き

平成3年12月26日(木)までに所定の申込書を総務課に提出。(照会は総務課へ☎642001)