



町の動き (6月1日現在)

- 人 口 10,582人(+16人)
- 男 子 4,997人(+10人)
- 女 子 5,585人(+6人)
- 世帯数 3,360戸(+18戸)

()内前月比

—— 今月の主な行事 ——

- 高齢者デイサービス事業開始…………… 2～4
- 地下空間利用検討委員会…………… 4
- 農業委員会委員統一選挙…………… 5
- 成人病予防…………… 6～7
- 婦人会だより…………… 10
- 夏季大学ご案内…………… 11

高齢者デイサービス事業

四月一日より開始

在宅福祉サービスがより充実しました

在宅の高齢者福祉事業として、川内町では早くからガリラヤ荘に委託し、車の送迎付きで入浴サービス等をしておりましたが、今年四月一日から川内町デイサービスセンター（ガリラヤ荘）に衣替えをし、国（四分の二）、県（四分の一）の補助を受け在宅高齢者福祉対策のデイサービス事業を開始しました。

このデイサービスとは、急速に高齢化が進み、また、将来においてもまだまだその傾向が予想されることから、今後は、どんな年をとっていても、いつまでも住み慣れた家で、家族や地域のなじみの人々と共に生活ができるように、在宅福祉を推進するために行うものです。

だけれども、年はとりたくない。いつまでも元気でいたい。と望みますが、不幸にして身体が弱ってきたり、不自由になってきますと、どうしても家族や、地域の方々の協力が必要となります。

川内町デイサービスセンター



しかし一方では、昔のようにただいま十一人などという大家族は皆無に近く、子供も少なく、その上に、家庭での仕事より別に勤務先等を持つようになり、離ればなれになることも多く、高齢者等と一緒に仕事や、生活や、お世話もできにくい傾向が進んでおり、高齢者在宅介護に大きな期待は持てないと言われております。

それでも先般の厚生省の国民調査で『あなたの老後はどうありたいか』に対して、その大部分は『住み慣れた家で家族に見守られながら人生を全うしたい』と答えられています。

そこで、川内町では、町内に早くから設置され協力をい

デイサービスセンター落成式



愛隣園ガリラヤ荘負担

八、一四六千円

別途、町より送迎車一台

（十人乗り）を無償貸与

この高齢者デイサービス事業とは、家庭で介護を要する高齢者（原則六五才以上）の方を（特に寝たきりや身体の弱いお年寄りを重点的に）リフトバス（ストレッチャー、車椅子で乗れる）で家まで送迎し、昼間だけですが、センターで入浴、食事、日常動作訓練、健康チェック等のサービスを行い、高齢者の社会的孤立感の解消や、心身機能の維持向上などを図ると同時に家族や近隣で、介護やお世話をしてくれている方々の負担を少しでも軽くし、みんながいつまでも笑顔で、在宅生活ができる一つの事業であります。

平成五年度の利用料は、一人一日五百円です（個人が直接センターに支払う）

総事業費一四、七四六千円

で、内訳は次のとおりです。

川内町補助金

五、八五〇千円

共同募金配分金七五〇千円

デイサービスセンター（ガリラヤ荘）では、十亀主税（前町役場課長）さんを室長に大石一善・渡辺りか・菅野京子

改装された特殊浴槽

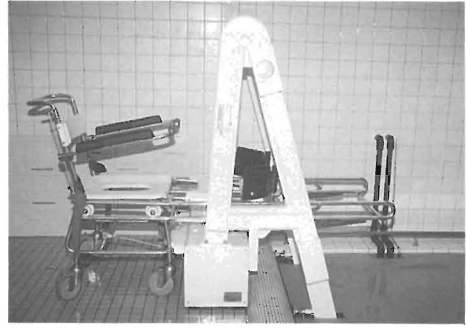

町内では、加えて社会福祉法人「三恵会」が三恵ホーム敷地内に一日十五人規模の高齢者デイサービスセンターを設置すべく、現在厚生省の建設補助の申請中です。

これが許可になりますと、早ければ今年中には建設工事を完了し、平成六年四月頃には、町内のさらに多くの方々にご利用いただけるものと期待しております。

シヨートステイ事業も利用券方式に

川内町では、従来シヨートステイ事業（短期保護事業）については、必要の都度民生児童委員さん又は役場福祉課へ申請の手続をして利用していただいていたましたが、平成五年四月一日から、一回申請手続をすれば、向こう一年間に六回まで利用できる『利用券』を交付することに変更し、

シヨートステイ事業とは、原則として一週間単位（最大二週間まで、この場合は利用券二枚を使用することになる）で高齢者等を家庭の事情（旅行や介護疲れ等理由に条件はありません）で養護老人ホームや特別養護老人ホーム（川内町が平成五年度に契約しているホームは、ガリラヤ荘、愛寿荘、久万の里です）に町の補助金を受けて低料金（平成五年度の自己負担は、一日二千六十円）で預ってもらう事業です。上手に利用し、高齢者在宅福祉の推進にご理解とご尽力をお願いします。

さん他ホーム職員みなさん一緒に温かくお迎えしていただき感謝しております。

このデイサービスセンター（ガリラヤ荘）の利用は、一日八人で小規模であるため、当面は、従来入浴サービス等を受けられていた方々を中心に利用いただいております。ほぼ定員に達している状況です。

家族の事情や本人の状況によつては調整いたしたいと思っております。利用ご希望の方は、地区の民生児童委員さん又は役場福祉課にご連絡ください。

デイサービス送迎車



リフト付バスで寝たきりの方の送迎も楽にできます



デイサービスの食事風景 みんなの楽しみの一つです



六月三日ガリラヤ荘に入所されている方も、いちご狩に行かれました。



特殊浴槽・気分もすっきり



デイサービスセンターでの出会い

ふだん使わない筋肉をよくもみほぐします



訓練で歩けるようになりました



訓練も終りちよつとひといき



川内町デイサービスセンターを訪ねさせていただき患者さん、指導される先生、手伝いをされる指導員さん皆さんが、機能回復という一つの心で真剣に取り組み、また心と心を通わずケアを心掛けておられる姿に触れることができました。

長い間一人で歩くことができなかつた人が、何日もかけて、心のこもった入浴やマッサージ、機能回復訓練をした後、一人で歩かれたときみんなの拍手がおき、その姿を見たとき胸が熱くなり、お世話されていた方はどんなに感動されたことかと思えます。

とっても印象に残ったことは、通って来られる皆さんが「ここへ来だしてみなさんにお会いしてお話することができ、友達ができて楽しみでです。機能もだんだん回復できて幸せです」と言われた顔がとても明るかったことです。

これから急速に訪れる高齢化社会に対応して、こういう施設を増やして、家庭で困っている人がなくなるようお願いしながら帰ってきました。

今日は人としてとても素晴らしい光景に出あえてありがとうございます。

皆さん頑張ってください。

(六月三日・広報担当)

地下空間利用実現に向け 技術検討委員会開く

去る五月二十一日川内町地下空間利用技術検討委員会(委員長・稲田善紀愛媛大学工学部教授)が中央公民館で開かれました。

この委員会は、川内町が川内インターチェンジ(平成六年度開通予定)近くの山すそに、地下空間利用施設を実現させるための調査研究を、財団法人エンジニアリング振興協会に委託したもので、それを受けて同振興協会が開いたものです。

委員会は、官庁関係、大手建設業のトップ技術者や、大学関係者の約五十人が参加し、これからの研究内容やスケジュールについて、協議を行った後、予定地の視察をしました。

今後、定期的に作業部会、委員会を開き、冷蔵倉庫、冷凍倉庫として、あるいは工場として、多目的な利用が可能

であるかどうか、またどれくらいの費用がかかるものか検討し、来年三月に結論を出すことになっています。

川内町としては、報告書の内容を踏まえ、建設が可能となれば積極的に取り組み、本町の活性化の事業の一環として推進していくこととなります。



農業委員会委員統一選挙

七月十一日は農業委員会委員統一選挙

平成四年七月十一日は、三年に一度の農業委員会の選挙による委員の選挙が行われま

す。愛媛県では、農業委員会総数の七割にあたる農業委員会について、選挙による委員の任期が七月十九日に満了することにより、統一選挙が執行されます。投票日は、七月十一日で、川内町の改選される委員は十三名です。

新しい町づくりは

「一票から」

(農業委員の役割)

一、農業委員会は、農業委員会に関する法律に基づいて、農業及び農業者の利益を代表する機関として市町村に設置され、今日の厳しい農業情勢に対処するための活動を実施しています。

二、農業委員は、農業者の代

表として、農業委員会で、公正な立場で農地の売買や転用の許可をはじめ、農地の斡旋、農地の紛争の防止、和解の仲介・標準小作料を決めるなど、広く農地にかかる仕事をしています。

三、農業委員は、最近の兼業化や高齢化によって経営の縮小を希望する農家が、安心して農地を貸すことのできる相談や、地域の担い手農家の育成に努める活動を行っています。

四、農業委員会は、農業に関係ある諸問題を政策的に解決すべく行政(国・県・市町村)に建議しています。

五、農業委員会は、農業経営の合理化や農村生活の改善に関し各種調査を実施し、又農家との相談活動を通じて農地・税金・農業者年金など、農業及び農業者の問題を解決するための仕事を

しています。

六、農業委員選挙は、公職選挙法によって行われます。

農業委員は、農業経営や農村生活に直接大きな影響を与える重要な任務を持っており、そのため農業委員の選挙は、国会議員や地方議会議員の選挙と同様の公職選挙法によって公正に行われます。

農業委員には、真の農家の代表として公正な見識を持ち、自らの活動によってその任務を貫きとおすことのできる立派な人を、真剣に考えて選びましょう。

まちづくり
あなたの価値ある一票を



愛媛県町村議会議長会会長・
四国地区町村議会議長会会長に

川内町議会 梅崎議長就任



去る三月二十三日川内町議会議長に就任された梅崎進さんが、四月三十日付けで温泉郡町村議会議長会会長に、さらに六月三日付けで愛媛県町村議会議長会会長並びに四国地区町村議会議長会会長に就任されました。

今後ますますのご活躍をご期待いたします。

災害防止について愛媛県からのお願い

六月は「防災対策強化月間」です。

これからの季節は、梅雨前線や台風の影響で、大雨による災害が起きやすい季節です。

愛媛県ではこの期間中、河川、道路などの土木施設や工事現場のパトロールを強化し、危険箇所の発見や応急工事の実施など災害の防止に努めています。

皆さんも、テレビ、ラジオなどの災害情報に注意し、危

険が迫ったときはすぐ避難するなど、災害に対する警戒を十分に心掛けてください。

また、災害に備えて懐中電灯や携帯ラジオなども常に準備しておきましょう。

なお、危険な箇所を見かけたときは、すぐ近くの市町村役場や県の地方局、土木事務所などにお知らせください。

災害の防止に皆さんのご協力をお願いします。

成人病をよせつけないで みんな元気 みんな笑顔



成人病の芽ばえは40歳から！

がん・心臓病・脳卒中などの成人病は、40歳頃から発症率が高くなっているといわれています。

川内町も例外ではありません。左のグラフは平成四年度に実施した成人病基本健診の代表的な検査の血圧・検尿の正常・異常のうちわけです。加齢とともに体の老化も進み、異

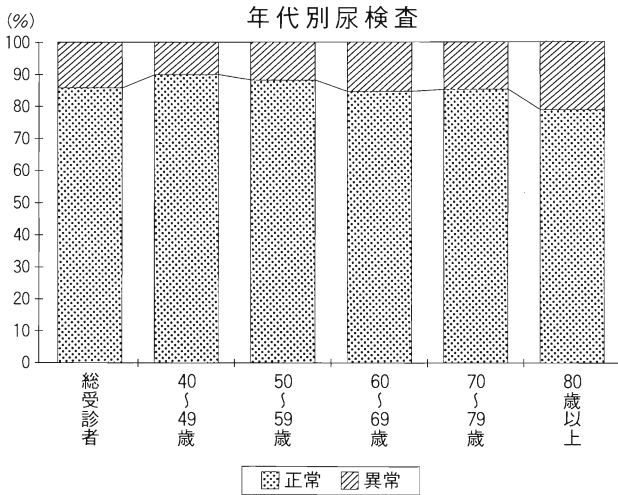
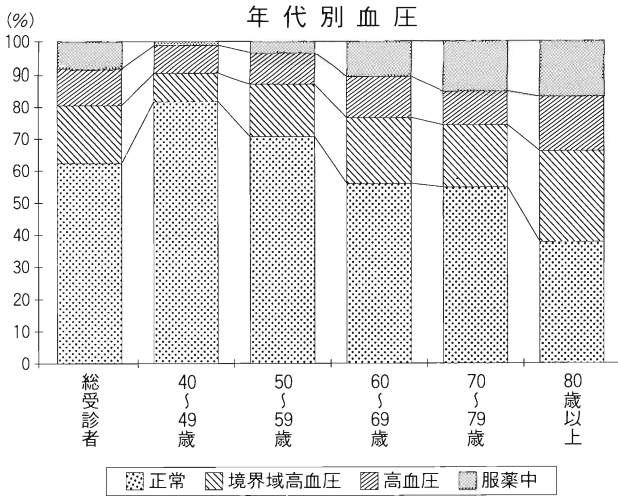

健診を上手に受ける

6つのポイント

- ① 年1回は必ず受ける。
- ② 健診のメニューをよく知る。
- ③ 検査機関は、できるだけ同じところで受ける。
- ④ 精密検査をかわがらない。
- ⑤ 健診の結果は保存しておく。
- ⑥ 健診を受けたときは、家庭医に報告しよう。

成人病健診

日程決まる



「病気が見つかるからこわい」「まだ、若いから大丈夫」そう思っている人も多いかもしれませんが、成人病は無症状のまま進行することが多いため、今年もぜひ受診をして下さい。該当地区以外でも受診できます。申し込みされていない方は健診当日でも受付いたします。家族そろって健康チェックの機会にしましょう。

また、結果報告会にあわせて、健診の結果にもとづく健康相談を実施します。

成人病基本健診・女性健診・肺ガン検診 及び結核レントゲン検診日程表

月 日	地 区	場 所	受 付 時 間
7月6日(火)	井 内	井 内 公 民 館	午後 3:00~7:00
7月7日(水)	河之内	河之内公民館	午後 3:00~7:00
7月8日(木)	則之内東	永 野 集 会 所	午後 3:00~7:00
7月9日(金)	則之内西	則之内西公民館	午後 3:00~7:00
7月12日(月)	滑 川	滑川生活改善センター	午後 2:00~4:00
	土 谷	土 谷 公 民 館	午後 5:00~7:00
7月13日(火)	奥松瀬川	奥松瀬川公民館	午後 3:30~7:00
8月23日(月)	北方東	北 方 公 民 館	午後 3:00~7:00
8月24日(火)	北方西	西中村集会所	午後 3:00~7:00
8月25日(水)	南方東	南方東公民館	午後 3:00~7:00
8月26日(木)	横灘団地	横灘団地公民館	午後 3:00~4:00
	前松瀬川	前松瀬川公民館	午後 4:30~7:00
8月27日(金)	南方西	吉 久 集 会 所	午後 3:00~7:00
8月30日(月)	町 西	健 康 セ ン タ ー	午後 3:00~7:00
8月31日(火)	町 東	健 康 セ ン タ ー	午後 3:00~7:00
10月5日(火)	未受診者健	健 康 セ ン タ ー	午後 3:00~7:00

結果報告会日程表

月 日	地 区
8/9	井 内
8/10	河之内
8/11	則之内東
8/12	則之内西
8/18	土 谷
8/19	滑 川
8/20	奥松瀬川
9/29	北方東
9/30	北方西
10/1	南方東
10/4	横灘団地
10/6	前松瀬川
10/7	南方西
10/8	町 西
10/9	町 東

成人病を防ぐ日常生活

●適度な運動を

適度な運動は、血圧を下げ、動脈硬化を予防し、ストレスも解消する。



■ストレスをためない

精神的な緊張は、血圧を高め、心臓の負担を大きくする



■睡眠を十分に

睡眠は1日の正しい生活リズムをつくる基本。睡眠不足は老化を早める。



●肥満を避ける

太りすぎは、心臓に負担をかける、動脈硬化を招くなど、成人病を「育てる」、温床。



■定期的な健康診断を

病気の早期発見には不可欠。また、老化の進行度をチェックして健康生活の指針になる。

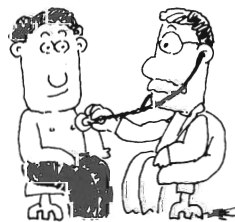

●お酒・タバコは控えめに

お酒は日本酒換算で1日1合を目安に。タバコはできればやめる。



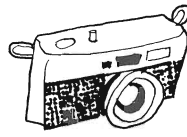

カメラ レポート

西谷幼稚園では、5月31日に園児たちが園庭で育てたタマネギを収穫し、自分たちでお料理をして、おいしくいただきました。



園庭でタマネギの収穫



園児がさつそくお料理



ごちそうさまでした

第十七回 さつき花季展

第十七回さつき花季展が、去る五月二十八日から三十日までの三日間、中央公民館ロビーで開かれ、さつきを愛好する人たちの丹精込めた作品が、訪れた人たちの心を和ませてくれました。

今回のさつき花季展の入賞者は次の方々です。

- 町長賞 黒河 強
- 文化協会会長賞 中島 菊政
- 議長賞 菅 一正
- 教育長賞 小倉 文男
- 商工会会長賞 黒河 正代
- 会長賞 菅 芳子
- 金賞 黒川 盛昭
- 銀賞 渡部 展久
- 銅賞 桑原 八郎
- 努力賞 渡部 久徳
- 管理賞 高須賀得平
- アイデア賞 近藤 信郎
- 苦勞したて賞 高須賀定輝
- 来年も頑張りま賞 近藤ツヤ子



さつき花季展で入賞を目ざして競い合う花を『競技花』という。この競技花は、与えられたさつきの苗を三年間丹精込めて育て、三年後にその枝ぶり等を競い合うものである。今年もまた、さつきの苗が各人へ渡され、三年後の出来栄えに思いをよせながら育てています。

町内一斉美化清掃

七月十八日(第三日曜日)は、町内一斉美化清掃の日です。

子供さんからお年寄りまで、みんなで協力をして町を美しくしましょう。

あきカンのポイすては、やめましょう！

女性の権利問題

電話相談開設のお知らせ

男女差別、セクハラ等女性の権利問題に関する12時間電話相談をお受けします。

※相談は無料で、秘密は厳守されます。

日時 平成5年7月26日(月) 午前9時〜午後9時

電話番号 フリーダイヤル

〇二二〇一〇二五五五〇

相談担当者 人権擁護委員・

弁護士・法務局職員

主 催 松山地方事務局

愛媛県人権擁護委員連合会

後 援 愛媛弁護士会

ひと足早い運動会

川上小学校では、本館の大規模改造工事に伴い、運動場にプレハブ校舎を建てるため、運動場が使えなくなることから、六月六日にもいつもより早い運動会が行われました。

梅雨とはいえ好天に恵まれ「走れ！ 飛び出せ大空に！」をスローガンに、全校児童が二十五種目の競技に元氣いっぱい、力のかぎり頑張っていました。

全校堂々の入場行進



四年生 黄金のありかをさがせ!



四・五・六年生 グループ対抗綱引き



地域住民の国際感覚の育成を図るためのセミナーが、五月二十一日、中央公民館で開催約八十名の方が参加されました。国際交流センター竹本所長さんの講演の後、同センター勤務のティファニーさんと本町教育委員会英語指導助手クラウスさんから、日本・川内に住んでのコメントをいただき、特に「ガイジン」という言葉について論議が白熱し、参加者から英語を交えての意見・質問もありました。

EPIC (エピック) セミナー



サークル紹介

太極拳・少林拳教室

体力に自信のない方

太極拳を始めませんか

太極拳教室は今年四月に開講したばかりで、現在八歳から十五歳まで、男二人・女十二人で活動しております。

少林拳は、七月から開講します。

○太極拳教室 日時/毎週土曜日午後二時、場所/中央公民館大ホール、会費/一ヶ月一、〇〇〇円

○少林拳教室 日時/毎週金曜日午後七時三十分、場所/川内中学校体育館、会費/一ヶ月三、〇〇〇円

円 両教室とも運動のできる服装と上靴が必要です。太極拳は中国武術の一つで、深呼吸しながらゆっくりと円運動を行い、健康な体力づくり、病気の予防や治療、ストレス解消、集中力の養成等、オリンピック種目にも取り入れられており、静かなブームを呼んでいます。

少林拳は、代表的な中国武術で、型が美しくリズム、スピードが速く、動きが爆発的で剛律であり、若年層の男女に親しまれています。昨年九月に中国湖南省からこられた王國安さんに、本場の功夫、少林拳を学びませんか。王さんは、川内町の人達や、元氣なチビッコの交流を心から望んでおられます。

この機会にぜひ皆様のお越しをお待ちしております。川内町之内 八幡喜佐子

☎ 六六一五八九七



婦人会 だより

地球にやさしい

ライフスタイル

「お父さん、早く早く、ゴミ焼きましょう。」

「うん、すぐ行くよ。」

日曜日のひとときを、息子と父親が仲よくおしゃべりしながら、庭の隅でゴミの焼却です。すると、一大発見をしました。アルミ箔が燃やせないのです。

「一体、アルミ箔は燃えるゴミの日に出すの。それとも金物の日に出せばいいの。ねえ、お父さん。」

…と。仲よし家族のほほえましい光景が目につかびます。

これは昨年度、桜学級で善通寺へゴミ収集の研修に行きました。が、将来ゴミの減量に関心を持たれ、家族ぐるみで取り組んでおられる方のお話です。

ゴミ問題は、主婦一人の知識や理解だけでは解決できません。家族ぐるみで、しかも

子供の教育も巻き込んだ地球にやさしいゴミ問題への取り組みでなければなりません。このお家のゴミの分別は、しっかりと出来ていると思います。

「ゴミ問題だけではありません。お陰で、父親と子供の話し合いの時間が多くなりました。」

と、そのお母さんは笑っておられました。聞いている私たちまで嬉しくなってしまうました。

このゴミ問題ですが、まだまだ、「私一人ぐらい…」という甘えと、ごう慢さで地球が病んでいるのです。

「常日頃出すごみみつめ
リサイクル」

住民みんなが、こんな心でゴミを分別し、資源として取り出せるものを見つけてリサイクルに回すようにしたいものです。

同時に使い捨て生活を見直し地球環境に立って、いい、悪いを考えていくようにしたいものです。

自動販売機で一個百十円のウーロン茶を買うとします。私達が飲んでいる、あの缶の

中身のウーロン茶そのものは、わずか三十六銭だそうです。便利だからと買いますが、その便利代に百円払っている事になります。

消費者も企業も便利だからという事で、缶製品がどんどん増え、資源を消耗し、ゴミに埋もれる心配をしています。

愛媛県での埋め立て地ですが、後七年は大丈夫だそうです。さて、その後はどうなるのでしょうか。その上、ゴミ量は、毎年三パーセント増え続けているとの事……。

私たちは少々不便でも、ゴミになるものは買わない、古くなっても十分に使い切る生活を。また、リホームすることや無駄を省き物を大切に使う

等々の生活を考えるべきではないでしょうか。ドイツでは、牛乳やビールはビンで飲む。そのビンは、「社会の預かりもの」と思って必ず返しているそうです。重い不便さは我慢して何回も洗って使えるビンにしているとの事です。

また一年生に入学の上は「社会のため、地球のために百パーセントの古紙を使ったノートを持たせてください。」

「定規は、プラスチックは駄目。」

「鉛筆削りもプラスチックで出来ている物は持たせないよう。」

と学校から通達があるそうです。なぜ、こうなの。との子供の問いに、親は、「地球にやさしくするためよ」と答え、地球にやさしい教育を家庭でも学校でも行っているそうです。

買物の場合でも、スーパーの袋は貰わないで、買い物袋を自分で用意。折りたたんで手提げに入るような袋を持っているとか。

私達もゴミの分別に努める

と同時に、ゴミをつくらない生活に之意識を変え、地球にやさしいライフスタイルになるべきだと思えます。皆さんも、出来る事から、実行していこうではありませんか。

先日の有資源回収では、沢山のご協力ありがとうございました。今回も回収車満載、業者の方が「多いですね」の連発でした。お礼申し上げます。あの山のような資源がリサイクルされて、また店頭に並びましょう。

少々値段が高くて、再生品を購入する心構えもよろしく。

桜学級

開級式のお知らせ

日時 7月16日13時30分より
場所 中央公民館第一会議室
講演 婦人の人権問題について
講師 県同和教育課指導主事
学級生として申込みをされていない方も、お誘い合わせでご出席下さいますよう、ご案内いたします。

川内町婦人会

夏季大学ご案内

講師 小林 完 吾

(フリーアナウンサー)

演題 『今、親として…』

大人として…』

—子供を育てる

—ということは一

日時 七月三十日(金)

午後八時

場所 川内町中央公民館

主催 川内町・川内町教育

委員会・愛媛新聞社

後援 愛媛県教育委員会・

川内町文化協会

聴講料 四百円

—プロフィール—

昭和七年、神奈川県鎌倉市に生まれる。

国学院大学を卒業後、南日本放送を経て、日本テレビに入社。以後、ニュース、報道畑一筋に歩み、平成四年四月二十七日定年退職。

現在は『追跡』ゲストコメンテーター、歌番組の司会等、



テレビ出演を続ける一方、自分の生い立ちや親としての体験をふまえ、いまの教育、福祉の問題についての講演活動を続けている。

著書に、ダウン症候群という障害をもって生まれ、わずか百五日で逝った長男真吾への愛情と、家族の機微について綴った『愛、見つけた』、その後の家族と人々とのふれあいについて書かれた『愛、ふたたび』、『優しさをありがとう』、医療の原点をみつめる手記『いのち、生まれ・生き・老いて』、対談集『この愛、こだまして』がある。

四十五周年を迎えた 検察審査会

交通事故などの被害にあつて警察や検察庁に訴えたが、検察官がその事件を起訴してくれない。このような場合に、その不起訴の処分が正しいかどうかを審査するのが検察審査会です。この審査は、選挙権を有する一般国民の中から「くじ」で選ばれた十一人の審査員が行います。

このような検察審査会制度も、七月十二日で四十五周年を迎えることになりました。

この間、国民の代表として約四十万人の方が選ばれて検察審査会で活躍していただきました。こうした検察審査会の制度、活動について、更に詳しく知りたい方は、松山検察審査会事務局(☎四一―四一五―)にお尋ねください。なお、検察審査会事務局では、検察審査会の役割を紹介したビデオ映画を貸し出しています。ご希望の方は、事務局までご連絡ください。

公民館対抗バレーボール大会ご案内

町民相互の親睦を深めるとともに、スポーツの生活化と体力の向上を図り、生活を豊かにするとともに、町民スポーツの発展に寄与することを目的として、毎年開かれていた公民館対抗バレーボール大会が、本年は左記により開催されます。

〔記〕

○主催 川内町公民館連絡協議会・川内町教育委員会

○後援 川内町体育協会

○日程 平成五年七月十一日(日)

集 合 午前七時三十分・開会式 午前八時〇〇分

試合開始 午前八時三十分

○場所及び各男女別ブロック

一部男女 川内勤労者体育センター

男 A 町西・南方西・南方東・前松瀬川

B 奥松瀬川・北方西・横灘団地・河之内

女 A 北方西・町東・南方西・横灘団地

B 則之内西・町西・北方東・南方東

二部男女 川上小学校体育館

男 C 町東・則之内東・則之内西

D 井内・北方東・土谷

女 C 前松瀬川・井内・河之内

D 則之内東・土谷・奥松瀬川

(開会式は、全チーム川内勤労者体育センター)

○競技方法

試合は二部制で、各予選リーグ及び決勝トーナメントで行います。

税のおはなし

年金と税

公的年金には

税制面の優遇措置

老後の生活設計の支えとして、年金は重要な役割を果たします。年金にもいろいろありますが、このうち国民年金、厚生年金、適格退職年金などの公的年金などには所得の計算上、公的年金等控除が設けられていて、税制面の優遇措置が図られています。この公的年金等の控除の金額は、年金の収入金額や受け取る人の年齢によって異なります。(表参照)

その年中に支払いを受けるべき金額が、一定の金額を超える公的年金などについては、所得税が源泉徴収されますので、確定申告で精算することになります。

詳しくは、最寄りの税務相談室または税務署までお問い合わせ下さい。

〈公的年金等控除額〉

(注) 65歳未満かどうかは、その年の12月31日の年齢によります。

65歳未満の人	公的年金等の収入金額	公的年金等控除額
	130万円以下	70万円
130万円超410万円以下	年金収入×25%+37.5万円	
410万円超770万円以下	年金収入×15%+78.5万円	
770万円超	年金収入×5%+155.5万円	

65歳以上の人	公的年金等の収入金額	公的年金等控除額
	260万円以下	140万円
260万円超460万円以下	年金収入×25%+75万円	
460万円超820万円以下	年金収入×15%+121万円	
820万円超	年金収入×5%+203万円	

暴力追放推進センターだより

“暴力追放のポスターを募集！”

～みなさんの作品を待っております～

◇募集内容

暴力団追放（又は暴力団排除、暴力団の根絶など）をアピールするポスター

◇応募規定

- ・用紙……B3判、彩色自由、縦横自由
- ・応募点数……制限なし
- ・応募資格……不問
- ・作品の裏面に住所、氏名(ふりがな)、年齢、性別、職業(又は学校名、学年)、電話番号を明記すること

◇賞金など

優秀作品 1点(賞金3万円)
佳作 若干(賞金1万円)

◇締切り

8月20日(当日消印有効)

◇応募先(お問合せ)

松山市若草町7 県警第二庁舎内
(財)愛媛県暴力追放推進センター
☎(0899)32-1893

刑務所作業製品展示即売会 開催のご案内

全国の刑務所では、社会復帰を目指して各種の作業に励んでいる数多くの人々がいます。

こうした作業の成果である、刑務所作業製品を一般社会の人々に広く紹介し、矯正行政に対する理解を得るため、下記のとおり刑務所作業製品展示即売会が開催されます。

▽日時

平成五年七月二十五日(日)
午前九時～午後三時

▽場所

松山刑務所
重信町大字見奈良
☎六四一三三五

▽出品作品

各種タンス・食器棚等の木工家具、藤製品、紳士靴、漆器類、石鹸、味噌、醤油、各種小物類等。

ユリ栽培講習会 開催のご案内

ユリの高度な栽培技術を習得していただくため、次のとおり講習会を開催いたします。

多数ご参加ください。

○日時 平成五年七月九日(金)

13時30分～15時30分

○場所 重信町下林・愛媛県花き総合指導センター

○講和課題 ユリの生産動向と栽培技術

○講師 埼玉県テクノホル

テイ園芸専門学校・村井

千里教授

川内町有線放送電話の加入者異動のお知らせ

五月中の有線放送電話加入者の異動は次のとおりです。

○新規加入

横 灘 ガリラヤ荘デイサ

↑ピス室 五七二六

上 砂 成川 彰一 五三二六

○番号変更

則之内 藤川雅典(尙)雅建材

(移転)二六一〇

森 合田 元司

(転居)三八七六

○名義変更

且之上 伊藤 文昭

(伊藤茂男より)五〇三四

○休止

竹之鼻 高須サチミ

三六一六

○脱退

下 沖 菅野 博義

五三九〇

八 幡 菅野 充伸

三三三六

天 神 近藤 毛利

三三三四

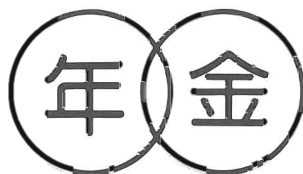

あ こ
れ れ

国民年金基金に加入して

豊かな老後を

- 国民年金基金制度は、自営業者などの方の国民年金第一号被保険者(保険料を免除されている人及び農業者年金の被保険者は除かれます)が加入者となり、加入者の老後の所得保障の充実を図るものです。
- ① 基礎年金に上乘せ年金の給付が受けられるようになりますので、国民年金の第一号被保険者の方もサラリマンなみの老後保障を受けられます。
- ② 国民年金基金の掛金は、払い込んだ金額が所得から控除されますので、所得税・住民税が大幅に軽減されます。
- ③ 受けとる際も公的年金控除が適用されますので、税金の関係が有利な取り扱いになっています。
- 詳しくは、役場年金係または愛媛県国民年金基金(☎二一―二一八二)までお問い合わせください。

自衛官募集

★応募資格

五年度高等学校卒業予定者
防衛医科大学校・防衛大
学校・航空学生・曹候補
学生・曹候補士・二等陸
海空士(任期制)

★身 分

特別職国家公務員

★給 与

初任給十五万一千八百円
ボーナス年三回
(五・四五か月)

その他各種手当支給

★衣食住

食事宿舍費は無料
被服等も無料で支給又は
貸与

★特別手当

任期制隊員に二年終了時
五十七万七千円
四年終了時百二十六万円
を支給

★申し込み・問い合わせ先

川内町役場
☎六六一―二二二二

ご存知ですか?

交通遺児等への育成資金貸付制度

自動車事故対策センターでは、交通遺児の健やかな成長を願って、資金を必要とする方に無利子で貸付けを行っています。申し込みはいつでもできます。

後遺障害で生活にお困りの家庭(町民税を納めている等)の、赤ちゃんから中学生までの子供さん

中学卒業後二十年以内の割賦(月賦・半年賦・年賦から選択)による無理のない均等払い(高校、大学等に進学された場合は卒業まで猶予されます)

◎貸付額
一時金 十四万六千円
月 額 一万八千円

◎申し込み・問い合わせ先
千七百九〇
松山市南江戸町

◎対象者

自動車事故で一家の働き手が亡くなられたり、重度

自動車事故で一家の働き手が亡くなられたり、重度

◎貸付期間

貸付の決定した月から中学卒業の月まで

◎貸付期間

自動車事故対策センター
愛媛支所
☎二五―〇七〇八

国保 だより

国民健康保険税

の改正について

平成五年度から国民健康保険税の一部が国の地方税法等関係法令が改正されたことに伴い次のように改正されました。

○課税限度額の引き上げ
 保険税は、世帯の被保険者の所得、資産、被保険者数等により決定され、最高年間税額（課税限度額）が設けられています。今回の改正で、最高年間税額が引き上げられました。

○低所得世帯の軽減対象範囲の拡大
 低所得世帯の負担軽減のため、被保険者均等割、世帯平等割が軽減される制度があります。今回の改正により、四割軽減世帯認定の所得基準が

引き上げられ、対象範囲が拡大されました。

軽減の内容は、世帯主及びその世帯の被保険者の前年所得合計額が

① 住民税基礎控除額以下の場合は、六割軽減

② 住民税基礎控除額と世帯主以外の被保険者数による加算額の合計額以下の場合には、四割軽減となります。

保険給付関係

の改正について

療養に要した負担が高額の場合には、一部が払い戻しされる制度（高額療養費支給）があります。

世帯で同じ月に同じ医療機関に三万円（住民税非課税世帯は二万一千円）以上の支払いの合計額が基準額（高額療養費自己負担額）を超える場合、その差額の払い戻しを受けることができます。

基準額が本年度五月分から改正されました。負担額が基準額以上となる方は申請してください。

区分	課税限度額 (最高年間税額)	均等割・平等割軽減基準		高額療養費基準額	1年以内に3回以上支給のある場合
		6割軽減	4割軽減		
改正前	46万円	住民税基礎控除額(31万円)以下の所得世帯	①住民税基礎控除額(31万円) ②22万5千円×人数 ①・②の合計額以下の所得世帯	6万円 (住民税非課税世帯) (3万3千6百円)	3万4千8百円 (住民税非課税世帯) (2万3千4百円)
改正後	50万円	同上	①住民税基礎控除額(31万円) ②23万円×人数 ①・②の合計額以下の所得世帯	6万3千円 (住民税非課税世帯) (3万5千4百円)	3万7千2百円 (住民税非課税世帯) (2万4千6百円)

7月ごみ収集計画

清掃センター 電話 66-4989
有線 3130

1. もえるごみ

収集曜日	収集地域	収集日又は収集変更日
毎週	月・木 東谷・西谷(共内を除く) 土谷・滑川・天神・鳥の子・横灘団地	変更なし
	木 井内	
毎週	火・金 北方・南方	変更なし
	火 奥松瀬川	
毎週	水・土 前松瀬川(鳥の子を除く) 町筋(天神を除く)	変更なし

2. もえないごみ

収集地域	ガラス・空きビン類	空き缶等金物類	粗大ゴミ
東谷・西谷(井内を除く) 天神・鳥の子・横灘団地	7月12日(月)	7月26日(月)	7月26日(月)
北方・南方・奥松瀬川	7月13日(火)	7月27日(火)	7月27日(火)
前松瀬川(鳥の子を除く) 町筋(天神を除く)	7月14日(水)	7月28日(水)	7月28日(水)
井内・土谷・滑川	7月8日(木)	7月22日(木)	7月28日(水)

◇空き缶類は袋から出してコンテナに入れてください!◇

老人医療受給者証の更新について

現在交付していません老人医療受給者証は、今月末日で有効期間が満了となり、更新を行う必要があります。

い受給者証をお受け取りください。

○健康保険証 ○印かん
○旧老人医療受給者証

町の国民健康保険以外の健康保険加入の老人医療受給者の方で、受給者証の未更新の方は、現在、役場福祉課で加入健康保険の内容を確認し、更新を行っていますので、早急に次のものを持参し、新し

訂正とお詫び
広報五月号に掲載しました役職員名簿の一部変更と追加がありましたので、左記のとおり訂正し、お詫びします。

○奥松瀬川公民館役員に
公民館長 篠森 清一
主 事 渡部 宏治
体育部長 渡部 政近

副会長 田井 康之
会 長 田井 康之
名越 正浩
田井 康之
名越 正浩
田井 康之

○青年農業者協議会
田井 康之
名越 正浩
田井 康之

7月健康センターだより

2日(金)	乳幼児予防接種(BCG)	(センター)
6日(火)	レントゲン・基本健診	(井内公民館)
7日(水)	レントゲン・基本健診	(河之内公民館)
8日(木)	レントゲン・基本健診	(永野集会所)
9日(金)	レントゲン・基本健診	(則之内西公民館)
12日(月)	レントゲン・基本健診	(生活改善センター)
	レントゲン・基本健診	(土谷公民館)
13日(火)	レントゲン・基本健診	(奥松瀬川公民館)
14日(水)	リハビリ教室(楽しいレクリエーション)	(センター)
15日(木)	1才6カ月児健康診査	(センター)
	3才児健康診査	(センター)
17日(土)	男のための料理教室	(センター)
21日(水)	栄養学級	(センター)
27日(火)	こころの健康相談	(センター)
28日(水)	母親学級	(センター)
	※レントゲン・基本健診と同時に女性健診、肺がん検診も実施します。	
毎週月曜日	不用犬買上げ	(センター)
毎週水曜日	健康相談・栄養相談	
	母子手帳交付・妊婦健康相談	(センター)
	機能回復訓練事業	(ガリラヤ荘)
当番医		
4日(日)	北上靖博整形外科(平井町)	☎75-3753
11日(日)	中川外科内科(南梅本町)	☎76-7811
18日(日)	友愛内科・小児科(水泥町)	☎76-6262
25日(日)	渡部内科(南梅本町)	☎75-2232

戸籍の窓

(五月受付分・敬称略)

☆お誕生おめでとう

いびこます



住所	保護者	続柄	名前	生年月日
住 所 保 護 者	保 護 者	続 柄	名 前	生 年 月 日
保 免	八 木 慎 也	長 女	菜 瑠 実	5・4・27
上 古 市	井 上 貞 寛	長 女	貞 美	5・5・3
德 吉	松 浦 好 展	長 女	千 聡	5・5・6
茶 堂	近 藤 敏 則	二 男	直 也	5・5・20
板 戸	中 川 晴 日	二 男	聖 也	5・5・16
板 戸	前 田 隆 敏	長 男	義 仁	5・5・14
下 沖	石 丸 晋	二 男	雄 基	5・5・16

★ごめい福を

お祈りいたします



住所	氏名	年齢	世帯主	死亡年月日
住 所 氏 名	氏 名	年 齢	世 帯 主	死 亡 年 月 日
下 之 町	田 中 實	77	田 中 實	5・4・30
井 内 上	東 定 一	74	東 才 一	5・5・2
井 内 上	近 藤 秀 一	71	近 藤 秀 一	5・5・6
旦 之 上	古 川 テル子	61	古 川 テル子	5・5・19
下 沖	菅 野 カン	92	菅 野 健 一	5・5・29

文芸

表川吟社

五月例会 鯛谷選

雨を得し闇に息づく螢かな

菅野 美岬

ひらひらのスカート可愛いタ
リヤかな

田中 笹子

ポンポンタリヤ活けて幼き客
迎ふ

戒能 多喜

羽抜鶏鋭き眼光を持ち歩く

大石 美紗

病む者の同じ訛りや夕涼し

松田 次生

老鷲や旅の小径の佛たち

樋口 史子

雨も良し晴れてなほよき花菖
蒲

渡部 栄樹



ドイツアザミ

蹟きつ走りて速し羽抜け鷯

渡部 束穂

古書あさる店舗店舗や梅雨の
街

芦田 幸子

雨晴れの若葉の中や美術館

大下 典子

母の日や昼酒少し母と呑む

渡部 てるみ

山奥の深声に舞ひ夏の蝶

池川 鯛谷



川柳もじへ吟社

五月例会 喜撰亭選

過疎の村元は平家の血筋とか

篠森美登里

長い春危機何回もありました

山本ひろ志

人形に病封じて寺詣り

今井 清水

血色が良いと鏡がほめてくれ

高橋 五陽

用件は追伸で聞く長電話

高岡 艶女

その時代の顔が並んだ雛人形

佐々木胡舟

由緒ある血は争えぬお家完

渡部 佐久良

一分がこんなに長い待ち合わ

山本 紫芳

七月例会ご案内

七月三日(土) 午後七時半より

中央公民館第三会議室にて

①お礼 ②手伝い ③水
新しい方の参加を待っています。

マスコット事故の車で揺れて
いる

平岡 深舟

打ちっぱなし血豆の成果問う
コンペ

近藤 十歩

三三九度長い人生始める日

高瀬喜撰亭

暮らしのポイント

豆腐は、日本人の食生活に欠かせません。最近海外でも健康食品として人気があるようです。

豆腐は柔らかいので、水で冷やすときに蛇口から直接水を当てると形が崩れることがあります。豆腐をポールに入れ、蒸し器の中ぶたをその上にかぶせて水を流すと、豆腐に直接当たりにくくなります。水道の水は、細く出しましょう。

豆腐の料理

上から抑えるように切る

はいけません。上から抑えるようにして切ります。豆腐は熱し過ぎると、す(泡)のようにな多くの穴(穴)が入ります。1%程度の薄い塩水をつくり、熱す前に二十分ほどつけておく。湯が入りにくくなり、煮崩れも防ぐことができます。湯豆腐の場合は、なべに少量の塩を直接入れるのもよいでしょう。

さて、豆腐を使つたなべ料理では、なぜ底に昆布を敷くのでしょうか。だしをとるため「なべの底に昆布がつかないようにする」ためは、当たり前です。実はもう一つ、大事な役目があります。昆布をなべの底に敷くことで、豆腐を直接熱し過ぎないようにしているのです。ご存じでしたか。先人の知恵ですね。

