

かわうち

平成4年11月号

平成4年11月20日発行

愛媛県温泉郡川内町・編集 川内町総務課・電話66-2222 有線2111・印刷 アマノ印刷



第4回白猪之滝まつり
—餅まき—



満喫してました。

深まり行く秋の気配を感じながら、去る十一月三日、白猪之滝まつりが、盛大に行われました。

町おこし事業の一環として取り組んでいるこの行事も、今年で四回目を迎えました。もうすっかり定着したようです。

天候にも恵まれ、町内外から家族連れなど約千五百人余りが訪れ、紅葉の美しい滝を堪能したり、滝入り口広場の特設会場で行われた恒例の餅まき、おにぎりの無料サービス、地元農産物の即売、お楽しみ抽選会など多彩な催しに、ふるさとの秋を満喫してました。

ふるさと景勝地
行楽の秋を満喫

町の動き(11月1日現在) 男4,966人(-5) 女5,561人(-1) 計10,527人(-6) 世帯数3,309戸(-4)

()内前月比

平成四年度上半期(四月一日～九月三十日)

町の台所のよさす

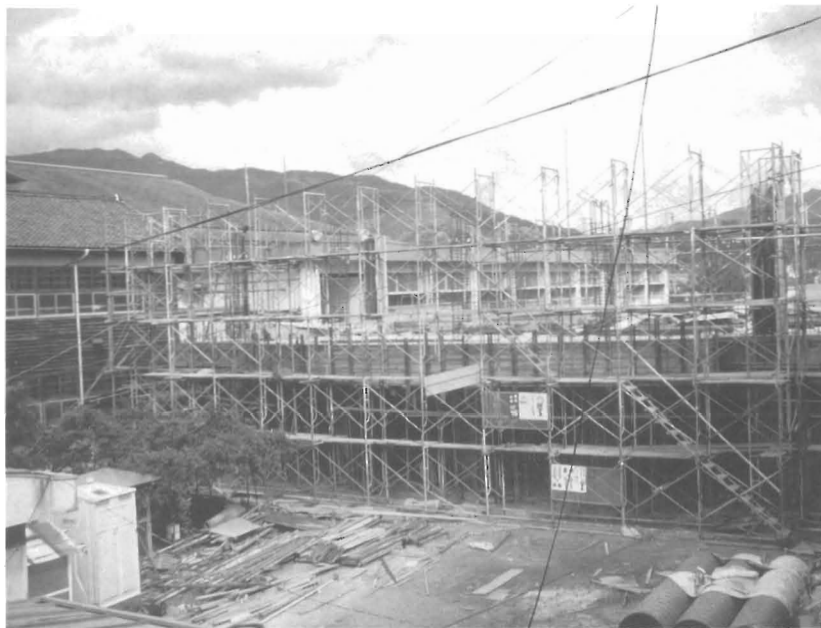

着々と建設工事が進む川上小学校多目的教棟

財政事情公表

町の台所の様子は、財政事情の作成および公表に関する条例の規定により、町民の皆さんにお知らせすることになっていますが、このほど平成四年度上半期(四月一日～九月三十日)の財政状況が明らかになりましたので、その概況を公表します。

支出率 33.6%

九月三十日現在の一般会計予算総額は、三十七億七千八百八十二万三千円で、収入済額は二十億一千七百四十八万二千円となり、収入割合は、五十三・五パーセントとなっています。これを前年同期と比較すると収入済額一億六千四百八十万六千円の増となっています。

一方、支出済額は、十二億六

一般会計科目別予算執行状況(歳入)

9月末現在(単位:千円、%)

区 分	予算現額	収入済額	収入割合
町 税	905,235	475,345	52.5
地 方 譲 与 税	61,000	18,366	30.1
利 子 割 交 付 金	34,000	11,354	33.4
ゴ ル フ 場 利 用 税 交 付 金	22,000	11,134	50.6
自 動 車 取 得 税 交 付 金	29,000	13,454	46.4
地 方 交 付 税	1,021,874	1,061,787	103.9
交 通 安 全 対 策 特 別 交 付 金	2,000	1,557	77.9
分 担 金 及 び 負 担 金 料 金	63,494	10,325	16.3
使 用 料 及 び 手 出 金	61,037	28,161	46.1
国 庫 支 出 金	227,230	13,782	6.1
県 支 産 出 金	488,682	9,756	2.0
財 政 寄 附 金	58,270	4,581	7.9
寄 附 金	12,301	3	0.0
繰 上 金	322,299	34	0.0
繰 上 債	247,218	328,455	132.9
諸 町 債	49,083	29,388	59.9
町 債	167,100	0	0.0
歳 入 合 計	3,771,823	2,017,482	53.5

千六百五十九万二千円となり、支出割合は、三十三・六パーセントとなっています。これを前年同期と比較すると支出済額二億四百五十七万六千円の増となっています。

一般会計予算は、国の重点施策でもある公共投資の前倒し、及び町単独事業の積極的な執行に伴い、昨年より高い執行率を

示していますが、町税をはじめとする歳入源についても順調な収入率を示しており、安定した財政運営を維持し、上半期の収支残高は、七億五千八百九万一千円となっています。

また、特別会計予算についても、一般会計と同様、いずれの特別会計とも収支は安定しております。



新しく完成した町営住宅茶堂団地

町債の状況

9月末現在(単位:千円、%)

区分	現在高	構成比
一般会計	2,199,066	89.0
簡水会計	271,986	11.0
合計	2,471,052	100.0

一般会計科目別予算執行状況(歳出)

9月末現在(単位:千円、%)

区	分	予算現額	支出済額	支出割合
議	会	76,930	38,297	49.8
総	務	463,298	189,712	40.9
民	生	284,625	99,193	34.9
衛	生	398,169	154,972	38.9
農	林	663,988	146,548	22.1
商	工	199,962	19,673	9.8
土	木	729,980	234,628	32.1
消	防	136,686	58,472	42.8
教	育	466,549	171,308	36.7
災	害	9,458	32	0.3
公	債	317,194	153,756	48.5
諸	支	15,344	0	0.0
予	備	9,640	0	0.0
歳	出	3,771,823	1,266,591	33.6

特別会計別予算執行状況

9月末現在(単位:千円、%)

会計区分	予算現額	収入済額	収入割合	支出済額	支出割合
国民健康保険	549,316	214,309	39.0	214,560	39.1
老人保健	834,130	328,732	39.4	348,956	41.8
簡易水道	309,002	116,065	37.6	125,468	40.6

十月臨時町議会報告

緊急地方道路整備事業

請負契約など

平成四年度の十月臨時町議会が、去る十月十二日開かれ、次の議案三件が提案され、いずれも原案通り可決承認されました。

〔議案〕

ため、議会の議決を求めました。
(内容)

○川内町教育委員会委員の任命同意について

任期満了に伴う教育委員会委員に、吉久の大西良温氏(六十六歳)が再任されました。

○平成四年度緊急地方道路整備事業天神鳥ノ子線道路改良工事請負契約の締結について

野猿駆除対策事業費補助金等で補正額は 七六四千元
累計総額は、
三、六八一、四四二千元

平成四年度緊急地方道路整備事業天神鳥ノ子線道路改良工事の予定価格が三千万円を超える

川内町消防団第三分団へ

『消防ポンプ積載車』配備

— 防災活動機能の充実化を図る —

町では、消防活動はもとより各種災害活動への機能アップを図るため、平成三年度より順次各消防分団に消防ポンプ積載車を配備しています。

今回は、第三分団第二班の蔵元蔵置所（井内）に配備するため、去る十一月二日午前、役場消防詰所前広場で引渡式が行われ関係者立会いのもと、森町長



㊦ 消防ポンプ積載車

- 車名 スバルV-KS 4改
- 総排気量 658 cc
- 乗車定員 4人

㊦ 防災指令広報車

- 車名 ニッサンADバン
- 総排気量 1,497 cc
- 乗車定員 5人

『消防指令広報車』

交付される

このほど「防災用車両の配備」事業の適用を受け、(財)日本消防協会から消防指令広報車が交付されました。



贈呈式でマスコットキーを受け取る田村消防長

東温消防署へ

新しい救急車

J A 共済より贈呈

去る十月二十二日愛媛県共済農業協同組合連合会より東温消防署へ救急車一台が寄贈されました。

これは、J A 共済が昭和四十八年より実施している交通事故対策事業の一環として、交通事故による被害者救済に役立てて貰おうと管内消防署へ贈られたもので、機能もますます充実しその活躍が期待されます。

国の重要文化財に

三島神社本殿

正式決定！

《平成四年八月十日付指定》

文部大臣の諮問機関である文化財保護審議会の答申を受け、心待ちしておりました三島神社

本殿(保免)が、このほど国の重要文化財(神社建築)に正式決定されました。

去る十月二十八日には、同神社の宮司である野口寛則さんと町教育委員会事務局職員の二



人が文部省に出向き、指定書を受け取りました。

当町では、医王寺厨子(昭和四十一年指定)に次ぐ、二番目の大変価値ある貴重な文化財となりました。

これからも町民の皆さんと共に大切に守っていきたいものです。

◇三島神社本殿の概要◇

三島神社は、川内町大字則之内(保免)に位置し、大山積神を祭神とする。神社の創立は諸説があり詳らかでないが、暦応元年(一三三八年)に河野通郷が大山祇神社(越智郡大三島町)を崇敬し、それにならって社殿を建立したと伝えられる。

本殿は、三間社流造、銅板葺であり、葦股(かえるまた)、手挟(たばさみ)等の様式手法から十四世紀中頃(室町前期)の建築と推定される。



新しい愛媛農業

確立運動をめざして！

その3

新しい愛媛農業確立運動は、農業に携わるすべての人たちが知恵を出し合い、地域の特色を生かして創意と工夫を重ねる中から、付加価値の高い農業、快適で住み良い農村を実現し、夢と希望、自信と誇りのもてる活力ある農業、農村を築いていくという運動です。

それでは、具体的な実践運動とは、一体どんなことなのでしょう。ようか。

基盤づくり運動

農業構造の画期的な転換を進めるとともに、国際化に対応できる体制づくりを目指して、生産基盤の整備や集落営農体制の確立のための実践運動を展開し足腰の強い農業を実現します。

▽基盤づくり1UP運動△

☆ほ場整備率1割アップ運動
 へほ場整備率

水田 二六%→六五%

畑 八%→一六%

(平成十二年目標)

☆アグリロードネットワーク1割アップ運動
 へ農道整備率

水田 七〇%→八〇%

畑 五〇%→七五%



農業基盤づくりをめざし、ほ場整備を進める則之内地区

(平成十二年目標)
 ☆畑かん施設整備率1割アップ運動
 へかんがい施設整備率

水田 八〇%→八五%

畑 二四%→四七%

(平成十二年目標)

▽集落営農集団育成運動△

☆地域リーダーづくり運動
 高生産率生産組織づくりにより不可欠な地域リーダーの育成、発掘を行う。
 ☆営農実践モデル集団づくり運動

高生産率生産組織の育成を図るために、集落レベルでモデル実践集団づくりを推進する。

高生産性農区と集約農区による効率的な生産システム
 の確立

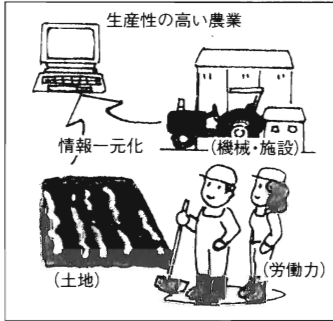

▽一農家一筆運動△
 生産性の高い農業を営むために、農地の流動化を進め、農地の集積を図る。
 ☆一農協一センター設置運動
 個別農家の経営を補完し、地域農業全般にわたる企画・調整を行うため、広域営農単位の地域農業管理センターを設置していく。

アメリカなど十二ヶ国から

雨水資源化国際会議メンバー

『吹上池』視察



去る十月九日、『雨水資源化国際会議』現地研修会が、吹上池で行われました。

この会議は、日本国際雨水資源学会を主体とした組織委員会主催で、農業土木学会等の後援により十月四日から十日まで京都市を中心に開かれましたが、その現地研修会の一環として愛媛県内の水利施設で改修した当町の吹上池を訪れたものです。
 視察には、同会議のメンバーであるアメリカ、中国、インドネシアなど十三ヶ国から総勢五十人余りが参加し、「雨水の農業用水、生活用水への利用、資源化」について熱心な研修が行われました。

シリーズ

生活排水

(その④)

生活排水は 廃棄物?—

東京湾の魚と寿司

生活排水に寿司の話とは変な話だと思われるかもしれませんが、これが大変関係が深いのです。

寿司には江戸前寿司というのがありますが、この江戸前とは何のことかご存知でしょうか。

これは東京湾のことで、この東京湾で獲れた魚貝類をネタとした寿司を江戸前寿司といいます。寿司といえば江戸前というくらい江戸前寿司はあまりにも有名ですが、なぜ有名になったのでしょうか。いろいろ考えられますが、その一つに昔江戸前では寿司のネタとなる魚貝類の種類が豊富で質も良かったことがあげられます。ではなぜ種類が豊富で質が良かったのでしょうか。それは、魚貝類も人間と

同様生きていくためにはえさが必要で、えさのない海や川など(極端にきれいな水)では、魚貝類は生存することができないのです。裏を返せば、海や川などでは少し汚れているほうがえさが多く、魚貝類は多く生存するということとなります。ということは、当時の江戸前は少し汚れた状態にあったと思われま

す。ではその汚れはいつた何が原因だったのでしょうか。実は江戸に住む人々が、日常生活の中で流していた生活排水が原因だったのです。

当時江戸は世界でも有数の大都市であり、住む人々は武士・町人が多く、農村のように排水などを畑の肥料として利用する人は少なく、江戸の町から出る生活排水は一部地下浸透、また蒸発し、残りは江戸前に流れ込んでいました。今では、その質量とも当時とは比べものになりませんが、当時としては環境にとっても、また魚貝類にとっても適度な汚染だったのかもしれませんが。

適度な汚染は、このように私

たち人間に多くの糧を与えてくれる一面を持っていますが、これはすべて自然のサイクルで常に機能しているときの話であって、これが崩壊すれば今のようになつてしまふのです。

浄化槽

さて、シリーズ生活排水では家庭でできる汚染防止ということとを10月号に掲載しましたが、今度は家庭で最大の効果をあげることが出来る浄化槽について紹介します。

平成三年三月発行の川内町生活排水処理計画調査報告書によると本町では八八九基の浄化槽が利用されておりその大部分は単独処理浄化槽です。既にご存知の方もいらっしゃると思いますが、浄化槽には、し尿のみ処理する単独浄化槽と、し尿と風呂や台所などの排水も一緒に処理する合併浄化槽の二種類があります。今までは家庭用の浄化槽といえば単独浄化槽しかありませんでしたが、これはし尿を農業用の肥料として活用しなく

なつたこと、また文化生活には欠かせないといわれるトイレの水洗化のニーズが高まったことにより普及したもので、風呂とか台所の排水はたれ流しの状態です。この単独浄化槽を設置することによって、今までより多くの汚濁物質を川や海に流していることを皆さんはご存知でしょうか。

下の図は、

家庭から排出される汚水を図示したものです。その過程は大きく三つに分けることができます。

この図を見ると、合併浄化槽を設置していれば汚れが一番少なく、単独浄化槽を設置している場合が何も処理槽を設けていない場合よ

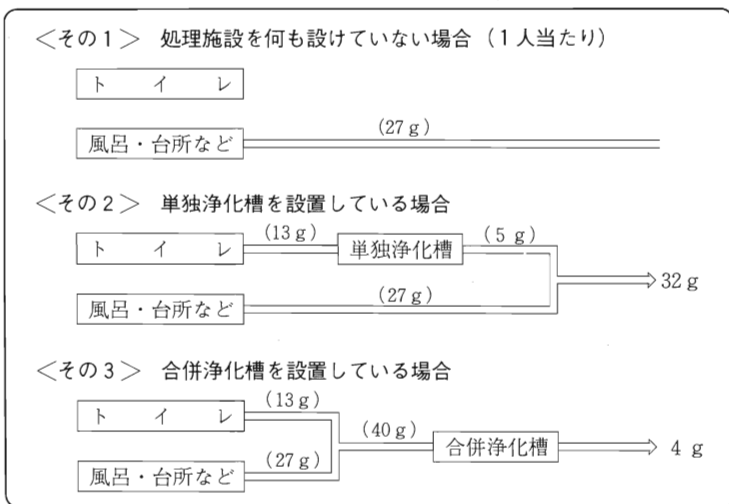

り多くの汚れを排出していることが分かります。今までくみ取りトイレであったためトイレからの汚れは排出していなかったものが、単独浄化槽を設置することで、トイレは気持ちよく使えるようになった反面、風呂・台所などの汚れに加えトイレの汚れも排出

川内町における年度別浄化槽設置基数

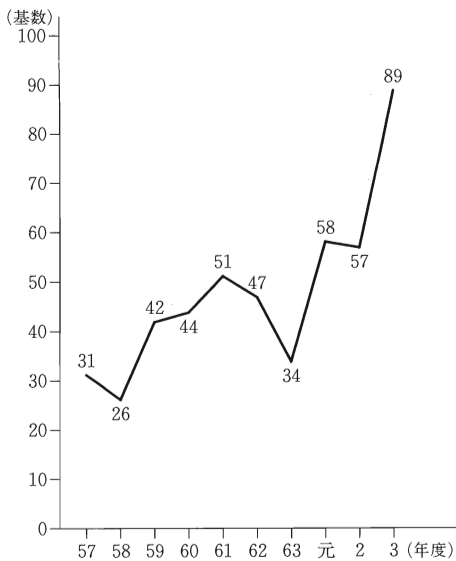

生活排水は廃棄物
 廃棄物の処理および清掃に関する法律第二条第一項「廃棄物とは、ごみ・粗大ごみ・燃えがら・汚泥・ふん尿・廃油・廃酸・廃アルカリ・動物死体・その他の汚物又は不要物であつて、固形状又は液状のもの（放射性物質及びこれによって汚染された

する結果となつてしまつたのです。
 「快適な生活」ということは、だれもが願うことですが、「快適な環境」があつてこそ実現されるものではないでしょうか。

「みだりに」排出していることにはならず、不法投棄にはなら
 世間一般に行われている中では
 処理のまま排出する以外に処理
 私たちは、この生活排水を未
 ではないからです。

ものを除くをいう。」
 廃棄物を、公共用地また他人
 の土地に捨てれば、不法投棄と
 して法律で罰せられます。しか
 し廃棄物として定義されている
 生活排水については、未処理の
 まま農水路や、川、海に排出し
 ても罰せられることはありません
 せん。これは、「みだりに」行つ

庭用の小型合併
 浄化槽も普及し
 ていますので、
 生活排水を「み
 だりに」排出し
 ていないから不
 法投棄にはなら
 ないということ
 は適切ではなく
 なりつつあるの
 ではないでしょ
 うか。

ないからです。
 しかし、近年
 生活排水による
 川や海の汚染が
 大きな社会問題
 となり、水質汚
 濁防止法の一部
 改正され、この
 法律によって私
 たち住民は汚染
 防止に努めなけ
 ればならない義
 務を負つていま
 す。また最近で
 は生活排水とし
 尿を処理する家

鳥獣保護区等の設定のお知らせ

毎年11月15日から翌年2月15日までは
 狩猟期間です。現在町内には「鳥獣保護
 区」、「休猟区」、「銃猟禁止区域」が設定
 されています。



区域名	地区名	内 容	設定期間
鳥 獣 保護区	船野山	鳥獣の積極的な保護増殖を図るため、十年間鳥獣の捕獲を禁止する。	3.11.1
			13.10.31
休 猟 区	塩ヶ森	狩猟鳥獣の生息数の自然的回復を促進するため、三年間鳥獣の捕獲を禁止する。	3.11.1
			6.10.31
休 猟 区	北 方	〃	4.11.1 7.10.31
銃 猟 禁 止 区 域	前松瀬川	銃猟による危険を未然に防止し、また静ひつを守り、十年間銃猟による鳥獣の捕獲を禁止する。	3.11.1 13.10.31

(注) これらの地域において、野猿、イノシシ等により農林作物に対し著しい被害が発生する場合には、有害鳥獣駆除を実施することができます。
 狩猟をされる方は、狩猟に伴う危険防止に特に配慮し、事故のないよう注意しましょう。

カメラ レポート

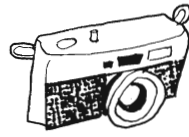

第四回 白猪之滝まつり

11/3

滝まつり俳句会秀句

山里に残る藁家や柿熟るる

川内町 田中 乃武

紅葉散るこの道子規も漱石も

川内町 渡部 那美

杉林に一際薦の紅葉かな

川内町 池川 水穂

ぼつねんと座す大石に冷えあたり

重信町 前園 美耶

杉山に残る田岸や薦紅葉

川内町 小倉 静波



第15回 川内町秋季 ソフトボールリーグ大会結果

9/7 ~ 10/23

(団体の部)

- 一部 優勝 川内西チーム
- 準優勝 則之内西チーム
- 二部 優勝 南方西チーム
- 準優勝 トンネルズチーム



一部リーグ優勝した川内西チームの皆さん

(個人の部)

- 一部 最優秀打撃賞 高橋 宏一 (川内西)
- 優秀打撃賞 西原 盛次 (川内西)
- 打撃賞 (則之内西) 河上 健 (川内西)
- 二部 最優秀打撃賞 渡部 正則 (トンネルズ)
- 優秀打撃賞 大石 和幸 (トンネルズ)
- 打撃賞 佐伯 真一 (トンネルズ)

第三回三世代クロッケー

大会結果

10/25



チームの声援を受け真剣にプレーする子供

愛媛スポレク祭'92

県大会結果 11/1

主な成績は次のとおりです。

- バレーボール女子二部 第3位
- バドミントン男子 第3位
- ゲートゴルフ 第3位
- 団体第3位 則之内東
- 努力賞 町 西
- 個人第2位 菅野 徳雄 (竹之鼻)



もちつき (青年農業者グループ)

第十九回 文化祭

11/6~8



文化講演会

『いっもなにかに
こきめしてこけい』
—藤田みち—



◀ 掘り出し物がいっぱい即売会



▶ 息もびったり素人のど自慢大会

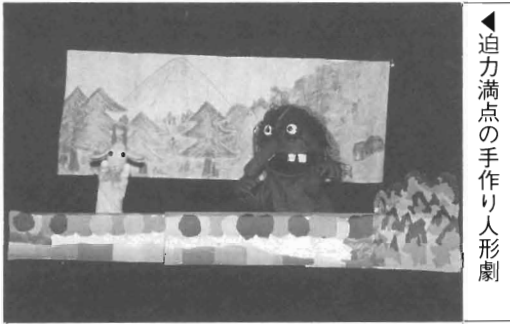

◀ 迫力満点の手作り人形劇



▶ 人気アニメでプラ板づくり



◀ 練習成果を披露する発表会



▶ 見事な芸術作品にうっとり



戒能一族の墓地を前にその由来を語る酒井先生

わがふるさと探訪
文化財・史跡めぐり

中央公民館主催 11/3
ふるさと川内の歴史や文化を
探訪する文化財・史跡巡りが、
去る十一月三日行われ、三十六
名の方が参加しました。

この日は、町文化財保護審議
会委員長の酒井孝先生の案内で
三島神社や大通庵、惣河内神社
巡りを行い、建築様式やその
由来等について詳しく説明を受
け先人達が残した偉大な史跡を
感慨深く味わっていました。

みんなの幸せを

願って

教育委員会

生活課題と学習・啓発活動について

この分科会での討議は、地域や生活のなかにあるすべての差別、偏見、不合理を具体的な事実とおして差別解消に向けて取り組む学習です。

昭和四十年八月十一日に「同和对策審議会答申」が出されて以来、同和教育は、かなりの広がりを見せ、各地でさまざまな啓発運動が行われ、町民の同和教育に対する関心も高まっています。

しかし、一部には「また、同和教育か」「私には関係ない」「もう同和教育をする必要がないではないか」という状況もあります。

「部落差別をなくすことは、国民のすべてにとって非常に大切なことである。」という認識を育てることが学習・啓発活動の

最も重要な課題です。

そのためには、行政職員、教職員、社会教育関係団体等が学習・啓発活動の中心となり、積極的に活動することが望まれます。

そして、部落差別の解消をすべての人の共通な願いとし、一切の人権侵害の事象を見逃さず、差別に対して怒りをもち、住民が手を取り合って差別と闘い、みんなの幸せを守っていく学習活動に高めていくことです。

川内町においては、どのような啓発活動を進めているのでしょうか。

- ① 同和教育地区別懇談会（映画、テキスト、子供の作文）
- ② 川内町同和教育研究大会（毎年、三百名以上の参加）
- ③ 新任・転入教職員研修会
- ④ 町職員と家族の研修会

- ⑤ 町教職員研修会
- ⑥ 町管理職研修会
- ⑦ 老人クラブ、婦人会同和
- ⑧ 地区推進員（公民館長、

- ⑨ 町推進委員（学校管理者、行政管理者、学識経験者、町同対協役員、町教委職員等）の研修会
- ⑩ 各種研究大会（地区同、

また、各校において、同和教育参観日に、授業、講演等実施しています。



第15回川内町同和教育研究大会口ビー展

国際化時代にふさわしい

人権意識を育てよう！

第四十四回『人権週間』

十二月四日から十日

毎年、十二月四日から十日までの一週間は人権週間です。

人権週間は、国民一人ひとりが「人権」というものを再認識し、また、自己の行為によって他人の人権を侵していないか反省してみる週間でもあります。

私たちが豊かな日常生活を営むためには、お互いの立場を尊重し、自分の権利ばかりを主張することのないよう心がけなければなりません。

今年の人権週間では「国際化時代にふさわしい人権意識を育てよう」「いじめ、体罰の根を絶とう」「部落差別をなくそう」「女性の地位を高めよう」「障害者の完全参加と平等を実現しよう」の五項目を強調事項としております。

差別、いやがらせ、家庭問題近所とのめめごと、子供らのいじめ、体罰の問題などでお困りの方は、お近くの人権擁護委員か法務局またはその支局へご相談ください。

相談は無料で、秘密は固く守られます。なお、本町の人権擁護委員は次の方々です。

人権擁護委員

- 西 組 高須賀 恵三郎 (☎六八一—二八六八)
- 永 野 高須賀 鶴 男 (☎六六一—三三二〇)
- 吉 久 大 西 良 温 (☎六六一—四四六七)

第15回川内町 同和教育研究大会

人権作文

いじめのない クラスに

東谷小学校五年

竹内 淳子



ちはしません。それ以上に、言われた方は、心に深くきずが残ると思います。

いじめめる人は、自分が強いとか、えらいと思ってるのでしようか。それともかるい気持ちで調子にのって、言ってるのでしようか。言われた人の気持ちを一つも考えずに言っているのではないでしようか。

「なんでよ、おまえが悪いやろがあ。」
と、大声で男子四人がAさんをはじめていました。みんなちらちら見ているくせに、止めに行きません。ただ、ちらちら見えないふりをしていました。Aさんがとてもかわいそうです。Aさんは、勝てる相手ではないのに、言い返しています。

Aさんは、手を顔にあてていました。その手のすき間から水みたいなものがおちていきました。男子も何かきずいたのか、それ以上は、悪口を言うのをやめました。

「なんで、私なんよお。私なんかやってないよお。あつちいつてや。」
と言い返しました。

私は、その様子を見ていて、私がAさんの立場だったら怒って、先生に言ったと思います。ずっとまえにも、Aさんが、男子三人に、「バケツかやしたろうが。」とか、「絶対そうじゃろが。」とか、「ブス バカ プタ」などと、心にきずつく言葉をとくさん言われていたことがありました。

「うるさいんやがあー。このクソ・ボケ。」
などと、色々なことを言われ続けています。

私は、他人に対して悪口を言ったら、言った方も、いい気持ち

「差別したり、悪口を言ったりする人、自分に自信のない弱い人間です。本当にえらく、強い人ではない。本当にえらい人は、他人の立場や気持ちを考えることができる人である。」と、お話をされたことがあります。

いじめをなくすためには、いじている人がいたら、みんな勇氣をもつて止めてあげたり、一人ひとりが相手の立場に立って考えたりすることが大切だと思います。



手づくり人形劇で夢の世界を案内する劇団員

サークル紹介 親子の良い映画を見る会

わが子と感動を共に！

この会は、昭和五十九年四月一日に結成され、現在会員数は百二名になっています。私達は、自分達が見たい、又わが子にも見せたいと思う良い映画を自分達で選んで鑑賞し、自ら映写機を使って、子供達に映画を上映しています。テレビやビデオなどの普及する中で、映画を通して親子の対話を図り、新鮮な感動を味わってもらう事により、豊かな情操を培うことに役立ちたいと考えて、活動しています。また、平成元年度より、会員による手作り人形を使った人形劇も行っています。「こぶとりじいさん」や「おおかみと七匹の子やぎ」、「三匹の子ぶた」、「あかずきんちゃん」などの人形劇を文化祭をはじめ、幼稚園や地域のクリスマス会などで上演しています。

子供が大好きで、人形劇に関心のある方、是非ご参加をお待ちしています。

なお、入会に関する詳しいご相談は、次へお願いします。

- 川内町教育委員会文化係
☎六六一四七二二
有線 五九一一
- 川内町惣田谷下 大野智代美
☎六六一六〇二二
- 川内町竹之鼻 坂口ゆかり
☎六六一三三八八
- 川内町竹之鼻 大西 隆子
☎六六一二七一一

川内町文化協会

婦人会 だより

有資源回収を

終えて

「まあ、たくさん集めてくれて
いるねえ。」

「新聞、雑誌、ダンボールと、
きちんと分類してくれていま
ね。」

「ひもで、ちゃんと十文字にし
ばつてくれてるね。」

「ありがたいね。」



地球を守るため、山のように回収された有資源

この会話は、十月二十五日(日)の
有資源回収の日のものです。

どの回収場所へ行っても新聞
雑誌・ダンボール・布・ビン・
牛乳パック等が山のように積ま
れています。それを見ると人の
輪の偉大さと、資源を守ろうと
してくださる愛情をひしひしと
感じて、胸がキューンとなりま
す。

十文字にしばられた新聞紙の
束の向こうに地球が見える思い
でした。

回収車には、本部役員八名が
四台の車に乗り、回収させてい
ただきました。

午前中は古紙類を、四トン車
一台、二トン車二台、圧縮車一
台で、町内を回りました。午後
は、ビン類と牛乳パックを午前
中の要領で回収して回りました。
皆様の、地球にやさしくの誠
意で、年々の回収量は多くなっ
てきています。でも引き取って
くださる価格は、残念ながら回
収の都度低下しています。が、
「お金ではない。資源愛護だ。
地球を守るのだ。」
の心でがんばりたいと思います。

今後もどうかよろしく願いま
たします。先日、

「私はお菓子の箱や、テュッシ
ユペーパーの箱は、ナイロン
は除けて折りたたみ、紙袋に
入れていきます。その袋が十二
もたまりました。」

と語ってくださる会員さんに出
会いました。資源を思えばこそ
の嬉しいお話です。実は私も九
袋あつたんです。

町内には、このように色々な
ゴミ仲間が広がっている事を本
当に嬉しく思います。

お陰で川内町婦人会が年二回
回収している古紙類は、計算す
ると六百八十本ぐらいの立木に
相当します。

直径十六センチ・高さ八メー
トルの樹木を六百八十本救って
いるのです。すごいですね。

川内町の婦人会は、毎年七百
本近い地球の樹木の伐採を守っ
ているのよ。と胸を張りたくな
ります。

でも、若し、私達消費者が再
生された品(エコマーク付き)
を購入しなかったら……どうな
るのでしょうか。

再生工場の操業は止まり、古
紙回収もストップとなります。

もうすでに、愛媛県内にも操業
停止、回収ストップという所も
あるとか、新聞で読みました。
私達消費者は、品物を購入す
る時

1、無駄な物は買わない。ゴミ
になる物は、なるべく買わな
いようにする。

2、毎日の生活ゴミの中から、
資源は取り出し、資源回収に
出す。

3、再生された品物は、地球を
守るためです。少々値段が高
くなくても購入して使う。

こうなると、購入↓回収↓再生
そして、また購入となるので、
一つの円になります。そこでは
じめてリサイクルされたと言え
るのです。

いくら回収だけががんばっても
リサイクルにはなりません。
無駄をなくするためには

一枚のテュッシユペーパー
の向こうから、地球が見えて
くる人になろう。
と川口市の松田美夜子先生は、
おっしゃられます。

今まで一度に四枚使っていた
テュッシユペーパーを、一枚で
済ますとか、二枚で済ますとか
しているそうです。テュッシユ
だけに限らず、すべての物を大
切に使う生活を心がけたいもの
です。よろしく願います。

☆カップラーメンの容器代は、
四十円から五十円。手間は
いりけれど、袋ラーメンを買う
ようにしたいですね。

☆アルミ缶一個を製造するのに
必要な電力量で、八畳の部屋
を十時間三十六分、照明でき
るそうです。ビールは、缶で
なく、瓶ビールを飲むように
したいですね。

☆再利用できる物はすべて国の
財産です。ビン・缶・紙類を
資源として取り出せば、ごみ
は五十パーセントに減量。さ
らに生ごみを土に返せば、一
キロのゴミが百グラムになる
そうです。実践したいですね。



桜花塾

まちづくり先進地交流レポート
 熊本県「おぐにみらい塾」
 小国町

に学ぶ

川内町桜花塾(塾頭本郷茂孝)では、平成四年度ふるさとづくり推進事業のうち、「地域リーダー育成事業」による町補助金と参加者負担金により、さる十月三日、四日の二日間にわたり、地域づくり先進地である熊本県小国町へ七名の塾生の参加により視察研修及び地元まちおこしグループ『おぐにみらい塾』との交流を実施しました。



収容定員40名の町営研修宿泊施設「木魂館」

小国町は、

世界的に著名な医学博士北里柴三郎(きたざと)としばさぶろう)氏を輩出した町で、博士の志である、「学び」と

「交流」を受け継いで日本各地、世界各国の人達と交流し、学習しているそうです。(視察・交流受入団体数は年間約一千団体にも及ぶ)

町営の研修宿泊施設「木魂館」(もっこんかん)の江藤館長さんは、塾長も務められております。

まず、館長さんの案内で町内の施設の案内をしていただきました。



西里小学校舎



ピラミット(小国町物産館)

小国町は林業が盛んで、小国杉は全国的に品質が良いことで有名ですが、林業の低迷を脱却する為、木造建築による地域デザインづくりへの取り組みを通して、文化・産業両面での効果をねらっているとのこと。

小国ドーム(木造体育館)・ゆうステーション

(バス交通センター・特産品販売所)・ピラミット(農協物産センター)・商工会館・西里小学校舎などの施設も、地産木材を使用しながらも都市的な施設でした。

夜には、木魂館で地元の塾生や、その他のグループの方々と交流会を持ちました。



「おぐにみらい塾」の皆さんとの交流会

楽しそうに、また熱っぽくまちづくりを語り合っていることでした。

「おぐにみらい塾」の活動が、地域住民の方への刺激となり、今や町全体がまちおこしグループのようなのだそうです。こんな楽しく活発なまちづくりに魅かれて、芸術家の人たちも移り住んで来ているそうです。私たち桜花塾も川内町民の方々が楽しいまちづくりについて考えていただけるように、今以上に活動に力を注ぎたいと考えております。

「ふるさと再発見」

ウォッチング楽しむ



赤瀬川源平さんと路上観察を楽しむ参加者

ふるさとの町を歩いて、特色や魅力を発掘する「ふるさと再発見ウォッチング」(県主催)が、去る十月二十二日行われました。

初めての試みでありましたが路上観察学会メンバーで画家・作家の赤瀬川源平氏を迎え、地元の若者塾「桜花塾」や女性塾「ひとつぶ」の塾生ら約三十名が、その昔宿場町として栄え、今もその面影を残す旧琴平街道を散策し、路上から「瓦」をはじめ、珍しいものをたくさん見つけました。

遊び心とユニークな視点で

年金

これこれ

二つ以上の年金を

受けられるときは

届出を!

年金を受けている人が、さらに他の年金を受けられる場合は原則として、どちらかひとつの年金を選択することになります。たとえば、障害基礎年金を受けている人が、遺族基礎年金を受けられるようになった場合、また、六十五歳になって老齢基礎年金を受けられるようになった場合は、年金を請求するときにはいずれか有利なほうをえらび「年金受給選択申出書」を提出しなければなりません。この提出が遅れると、年金の支払いが保留されますのでご注意ください。

「マイホームの夢」の実現に向けて

「年金住宅融資」平成4年度第2回受付中

受付 平成4年12月18日(金)まで
 融資額 最高1,940万円(所用資金の80%)
 金利 年4.89%
 返済 5年から35年
 詳しくは(社)愛媛県年金福祉協会
 (0899)417667まで

なお、障害基礎年金と障害厚生年金、六十五歳からの老齢基礎年金と老齢厚生年金は同じ支給事由による一体の年金として両方とも受けられます。ただし、老齢基礎年金を六十五歳までに受給した場合は、六十五歳になるまで老齢厚生年金は支給停止になります。二つ以上の年金が受けられるときは、役場福祉課年金係(☎六六―二二二二有線二―一三三三)または、最寄りの社会保険事務所にご相談ください。

税のおはなし

パート収入と税

《パートで働く人に対する税》

パート収入は、通常、給与所得となります。課税される所得は、パートの年収から、給与所得控除額(パート収入が百六十一万九千円未満までの人は、六十五万円)と、基礎控除(三十五万円)などの所得控除を差し引いた残額です。

例えば、パート収入が百十万円所得控除が基礎控除だけの場合、課税される所得は十万円となり、所得税は一万円となります。

《配偶者控除と配偶者特別控除》

夫に所得があり、奥さんがパートで働く場合を考えてみますと、夫については、妻の所得に応じて配偶者控除と配偶者特別

控除が受けられます。

奥さんのパート収入が百万円内であれば、配偶者控除(三十五万円)が受けられます。

配偶者特別控除は、奥さんの所得によって調整されますが、最高額は、三十五万円です。この控除は、パート収入が百万円を超えても百三十五万円未満であれば受けられることができます。

ただし、夫の合計所得が一千万円(給与収入で約一千二百二十万円)を超える場合には受けられないことではできません。

《パート収入と世帯の収入》

配偶者特別控除が設けられていますので、例えば、奥さんがパートで働いて百万円を超える給与収入を得る場合でも、夫の配偶者特別控除の額はなだらかに減少することになります。

したがって、奥さんがパートで一定額以上働くと、かえって世帯全体の手取りが減少するという「手取りの逆転減少」は、税の面では解消されます。※詳しくは、役場税務課(☎六六―二二二二・有線二―二二二二)又は、最寄りの税務署へ

ウォークラリー大会のご案内

みんなで、楽しく

歩きませんか

□とき 十二月六日(日) 九時～

□ところ 中央公民館出発

□クラス

一グループ二～四名で構成
 家族組(小学生又は幼児を含む家族)

小学生組(四年以上の者)
 一般組(中学生を含む)

□コース

コースは、五キロメートル程度で、指示図に従って課題を解決しながらグループで歩き、課題得点と時間得点の合計点で競う野外ゲーム。



国保

だより

高額療養費の

支給制度

被保険者が、同じ月内に、同じ病院に支払った医療費が六万円（住民税非課税世帯の場合は三万三千六百元）を超えた場合、その超えた額を国保が負担し、申請によりあとから払い戻されます。これが高額療養費の支給制度です。

高額療養費の

計算は……

では高額療養費は、どのようなきまりによって計算されるのでしょうか。

1 同じ病院でも入院と通院は別べつで合算されません。

2 同じ病院内でも、歯科は別計算となります。

3 総合病院の各診療科はそれぞれ別の病院として扱います。ただし、入院している場合は、歯科以外の他の科を同一診療として扱います。

4 同じ世帯で、同じ月に三万円（住民税非課税世帯二万一千円）以上支払った人が複数いた場合、合算して、六万円（住民税非課税世帯三万三千六百元）を超えた額が支給されます。

5 同じ世帯で、その月より前の十二か月の間に、高額療養費の支給が四回以上あれば、その四回目からは、三万四千八百円（住民税非課税世帯二万三千四百円）を超えた額が支給されます。

6 この他に、高額な治療を継続して行う必要がある疾病として、厚生大臣が指定した「血友病」と「人工透析を必要とする慢性腎不全」については、一か月に一万円を超えた額が該当となります。

川内の年中行事

その⑥ 十一月

『亥の子』

旧十月の最初の亥の日を一番亥の子といい、二巡して二番目の亥の日を二番亥の子、三番目の亥の日を三番亥の子というが、三番亥の子は、十二支の都合でない年もある。亥の日の早い年は、火が早いから用心をするようにといわれた。またこの日に火燵の使い始めをする習俗がある。一番亥の子が何かの都合でできなかった家は、二番亥の子を祝うようになっている。

お亥の子さんは、作物の神さんであるので亥の子餅をついて、一升枧が一斗枧に入れて供える。それに秋の野菜の煮つけ、柚子をそえて祭るのである。祭り方には直接お大黒さんに祭る所と、餅つき臼に餅とり板を置きその上に祭る家とがある。供えられた野菜は拝み終わると、一家の主人がこれを食べるものだとされている。

亥の子の神さんは、子供たちが好きだということで、子供たちはわらすばでつくった亥の子を持って家々を回った。これは、悪霊をたたき伏せるためだといわれ、大勢の者がそろって家の前でついた。「亥の子・亥の子・亥の子餅ついて、祝わん者は、鬼生め、蛇生め、角の

おさめた」この家繁盛せい、繁盛せい」と囃したてた。子供たちがお礼にもらった餅やお金を年長者が分配した。近年は悪弊もでてきたので集めた金をPTAが子供の日行事や、クリスマス会などにするようになった。



亥の子相撲を行う前松瀬川地区の子供たち

また亥の子相撲が行われる部落も多く、刈り獲りの終わった田んぼにわかつくりの土俵をつくり、景品をはずる所もあった。

生えた子生め」「お亥の子さんという人は、一に俵ふんまえて、二でにつこり笑い、三で酒作って、四つ世の中よいように、五ついつものごとくなり、六つ無病息災に、七つなに事ないうに、八つ屋敷を掘り広げ、九つ小蔵を建て並べ、十でとうとう

年末の交通安全県民運動の実施

交通安全願う心で

ゆく年くる年

12/21
～
1/10

《運動の重点》

平成四年も残すところあと一月余りとなり、平成五年もそこまでやってきました。特に年末年始は、交通が混雑し、忘年会や新年会など飲酒の機会も多くなるなど交通事故の多発が予想される時期です。

- 飲酒・暴走運転の追放
- 違法（迷惑）駐車 の追放
- シートベルトの正しい着用の徹底
- 高齢者の交通事故防止

このような中で、県民一人ひとりが交通安全について関心を深め、県民総ぐるみで交通安全意識の高揚に努めるとともに、正しい交通ルールとマナーを守り、交通事故の防止を図ろうと恒例の『年末・年始の交通安全県民運動』が展開されます。

今年のスローガンは、『交通安全願う心で ゆく年くる年』で期間は、十二月二十一日（月）から翌一月十日（日）までの二十一日間となっています。

また、この期間中の重点目標は、次のとおりです。



年末・年始の交通事故防止

刑務作業製品

展示即売会開催

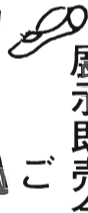

ご案内

12/13

全国の刑務所では、社会復帰をめざして各種の作業に励んでいる数多くの人々がいます。こうした作業の成果である刑務所作業製品を、一般社会の人々に広く紹介し、矯正行政に対するご理解を得るため、左記のとおり刑務作業製品展示即売会が開催されます。

車を運転するときには「ゆずりあい運転」、自分達が交通事故の当事者とならないための「防衛運転」に心がけ、無事故で新年を迎えましょう。

〔記〕

- ◎ 日 時 平成四年十二月十三日（日）午前九時～午後三時まで
- ◎ 場 所 松山刑務所
温泉郡重信町見奈良
一四四三一二
☎六四一三三五五
- ◎ 即売会 各種タンス・食器棚等の木工製品・紳士靴・財布等の革製品
味噌・醤油・漆器類
他多数あり

12月ごみ収集計画

清掃センター 電話 66-4989
有線 3130

1. もえるごみ

収集曜日	収集地域	収集日又は収集変更日
毎 週	月・木 東谷・西谷(井内を除く) 土谷・滑川・天神・鳥の子・横瀬団地	変更なし。
	木 井内	
週	火・金 北方・南方 奥松瀬川	変更なし。
	水・土 前松瀬川(鳥の子を除く) 町筋(天神を除く)	

2. もえないごみ

収集地域	ガラス・空きビン類	空き缶等金物類	粗大ゴミ
東谷・西谷(井内を除く) 天神・鳥の子・横瀬団地	12月14日(月)	12月28日(月)	12月21日(月)
北方・南方・奥松瀬川	12月8日(火)	12月22日(火)	12月15日(火)
前松瀬川(鳥の子を除く) 町筋(天神を除く)	12月9日(水)	12月26日(土)	12月16日(水)
井内・土谷・滑川	12月10日(木)	12月24日(木)	12月17日(木)

◇捨てる前にもう一度「ごみ」が「資源」かを考えましょう!◇

電気コタツを

上手に使う秘訣

電気コタツには、マットを敷き大きな掛フトンに毛布を併用すると、約十五%も電気が節約できます。温度は適温に調整、不使用時には必ずスイッチを切りましょう。

財団法人 四国電気保安協会
愛媛支部



12月健康センターだより

4日(金)	健康教育(五十肩について)	(センター)
11日(金)	ファミリー健康相談・成人健康相談	(町西部公民館)
15日(火)	栄養学級	(センター)
17日(木)	育児相談・育児学級	(センター)
18日(金)	ファミリー健康相談・成人健康相談	(南方西部公民館)
19日(土)	男のための料理教室	(センター)
22日(火)	こころの健康相談	(センター)
24日(木)	三種混合予防接種	(センター)
毎週月曜日	不用犬買上げ	(センター)
毎週水曜日	健康相談・栄養相談 母子手帳交付・妊婦健康相談 機能回復訓練事業	(センター) (ガリラヤ荘)
当番医		
6日(日)	国立療養所愛媛病院(横河原)	☎64-2411
13日(日)	辻井内科(田窪)	☎64-0013
20日(日)	泉内科(南方)	☎66-2226
23日(水)	西野医院(横河原)	☎64-2152
27日(日)	中川外科内科(南梅本)	☎76-7811

平成四年度

『NHK海外たすけあい』

十二月一日より

義援金受付開始

あなたのやさしさを

海外の多くの国々では、引き続き戦争紛争あるいは、大規模災害のため、おびただしい数にのぼる人々が生命の危機に瀕し、飢餓、貧困、疾病等の悲惨な生活をしいられています。

日本赤十字社とNHKでは、今年も「NHK海外たすけあい」を行い、皆さんから寄せられた義援金により援助事業を実施します。

□期間

十二月一日～二十五日

□義援金の取り次ぎ

* NHK各放送局

* 全国各郵便局

* 全国の農業協同組合

* 取扱い表示のある各金融機関

ご協力をお願いします。

戸籍の窓

(十月受付分・敬称略)

☆お誕生おめでとうございます。

住所	氏名	年齢	世帯主	死亡年月日
徳吉	亀岡 登	二男	優	4・9・25
西中村	菅 英雄	長男	康英	4・10・7
日浦	近藤 恒康	長男	隼斗	4・10・14
八幡	渡部 浩一	二男	佑大	4・10・14
東中村	今井 征志	長女	綾香	4・10・18
森	細川 智久	二女	智穂	4・10・21

★ごめい福をお祈りいたします

住所	氏名	年齢	世帯主	死亡年月日
ガリラヤ荘	仙波 サワヨ	108	仙波サワヨ	4・9・25
井内上	野口 信義	81	野口 哲行	4・10・1
下沖住宅	高須賀 正茂	76	高須賀正茂	4・10・2
茶堂	上岡 進	58	上岡 進	4・10・2
ガリラヤ荘	宇高 キクヨ	91	宇高キクヨ	4・10・4
松瀬川音田	村上 長十郎	73	村上長十郎	4・10・10
河之内音田	近藤 次郎	87	近藤 次郎	4・10・17
板戸	岩本 健一郎	54	岩本健一郎	4・10・18
宝泉	渡部 耕治	31	渡部 光雄	4・10・27
一ヶ谷	高橋 寛平	75	高橋 文利	4・10・30
横灘団地2	山内 和久	64	山内 和久	4・10・30

文芸

川内吟社

十一月例会 鯛谷選

あやうげに木履の歩みや七五三

戒能 美沙

時ならぬ鶏の騒ぎや鮒の眼

高瀬 照幸

荒れ園の梨の古木や返り花

大西 律子

仮植の傾くままや返り花

高須賀茅花

長男とくぐる鳥居や七五三

中川 螢舟

送り来し寫眞の高や七五三

楠 治子

娘の逝きし病院の庭や返り花

高須賀清江

やがてには白髪にも似て枯れ尾花

妙菊と名をかえ母も煙となる

秋時雨溪の岩間で雨宿り

塩滝へ赤橋渡る朝参り

滑川 今井 清水

今井さんの句には「念願の一千句」とありました。

かくれた川柳愛好家のいる事



紅葉

川柳もづく吟社

文化祭投句箱より

旗のなみ天皇の顔見えかくれ

二次会は脱線と決め呑み続け

西組 高橋 五陽

人生の路線チヨコチヨコ脱線し

秋の花ダリヤ一際派手に咲き

木の実落つや寺院の塀の内と外

田中 乃武

見返りしつづら瞳や崖鮒

小倉 静波

ふり向いた鮒の顔はもう見えす

池川 水穂

雲の間を洩れる日射や返り花

近藤 乙鳥

水少し溜めて轍の冬田かな

熊田 慶一

三角の顔振り向ける鮒かな

渡部 那美

ふる里の紅葉まつりやよき日和

宮内 竹仙

この径を登れば薄や草紅葉

菅野 竜子

潜りては潜りては鮒無心なる

池川 鯛谷

に一同意を強くし、うれしく思いました。有難うございました。

(喜撰亭)

十二月例会ご案内

十二月五日(土)午後七時

町東部公民館(忘年会会)

〈題〉①売り出し ②宴会

楽しい句会です。お気軽にどうぞ。



今年のボーナスは、「木枯らしボーナス」などといわれています。景気を反映して、あまりパツとしないようです。いずれにしても、サラリーマンの年末の楽しみはボーナス。ラテン語で、「よいもの」という意味だそうです。

ボーナス

ボーナスは、年末と六月ごろの二回支給される。これは日本独特の風習で、盆と暮れの物入りのときに合わせて、支給したのが始まりのようです。

一口にボーナスといっても、ボーナスを出す側と受け取る側とは、多少考え方が違うようです。

です。ところで、最近はどう一つ別のボーナスという言葉が耳にします。ボーナス制度について、市街地に建物を建てる時、一定面積の空き地を確保すると、容積制限や高さ制限が緩和(ボーナス)されるというものです。

それはさておき、年末年始はボーナスが出るなどして経済が活発になるとともに、事故や事件が多発します。そこで、警察庁では十二月初旬から一月中旬まで、「年末年始特別警戒」を行います。家族そろって楽しい正月を過ごすために、事故や事件に巻き込まれないよう、年末年始は特に注意しましょう。

