

平成4年8月20日発行

愛媛県温泉郡川内町・編集 川内町総務課・電話66-2222 有線2111・印刷 アマノ印刷



国道バイパス
重信道路開通

去る七月二十四日、国道十一号バイパス重信道路が開通しました。今回の供用区間は、川内町南方から重信町志津川までの三・〇キロメートル、暫定二車線です。

爽快な夏空の下、川内町南方の齊院之木交差点で午前十時から行われた開通式には、地元 of 川内町や重信町の両町長をはじめ、建設省、県並びに工事関係者など約四五〇人が参加し、盛大に開通を祝いました。

当町ではこの道路の開通に伴い、県都松山市を結ぶ幹線道路としての機能はますます重要なものとなり、交通混雑の解消はもとより経済、生活を支える道路として大きな効果が期待されます。

町の動き(8月1日現在) 男4,952人(±0) 女5,546人(±0) 計10,498人(±0) 世帯数3,295戸(±2)

()内前月比

名誉町民 大西梅吉さん御逝去



地方自治の育成振興や 産業振興に情熱を注ぐ

川内町名誉町民で、元全国町村議会議長会副会長を勤められた大西梅吉さん(八十五歳)が、病氣療養中のところ、去る八月二日逝去されました。

大西さんは、明治三十九年八月十六日大字井内に生まれ、昭和二十六年に旧川上村議会議員に初当選し、以来昭和五十年まで連続六期川内町議会議員を勤め、昭和四十二年から昭和四十六年まで議長を勤める傍ら、昭和四十四年から昭和四十六年まで愛媛県町村議会議長会会長並びに全国町村議会議長会副会長を歴任されました。又、昭和三十年から昭和六十二年までの間に、四期十三年間教育委員長を勤めるなど、町政の育成振興に尽瘁し、多大の功績を収める一方、愛媛県の木材流通界の先駆者として

して林業振興にも多大の貢献をされました。このため、昭和五十二年四月二十九日、春の生存者叙勲で勲五等瑞宝章受章の栄に輝かれました。第一線を退いた後も、川内町商工会顧問や体育協会名誉会長として川内町発展のため今日まで活躍をされておりましたが、これまでの数々の功績により、平成二年十二月十九日に名誉町民に選ばれました。大西さんの主な功績は、次のとおりです。

(一) 昭和三十年町村合併促進法による旧川上村及び旧三内村の

合併に際し、合併促進協議会委員として実現に努力され、新町発展の礎を築かれました。

(二) 議長に就任した昭和四十二年には、地域振興のため工場誘致を企画し、公害のない弱電大手企業の誘致成功に多大の貢献をされました。

(三) 議員当選以来、地方自治の重要性を強調し、自治行政発展の一翼を担う議員の責務として、常に人格の陶冶と政策の研究に努めるとともに、優れた感覚と統率力を發揮され地方議会の本質を守り、議会の権威と品位を飛躍的に向上させられました。

(四) 昭和四十四年五月愛媛県町

村議会議長会長、同年七月全国町村議会議長会副会長に選ばれ、同会政策審議委員等の要職を兼ねるなど、全国的視野から地方議会活動及び自治行政の発展に多大の貢献をされました。

(五) 社会教育委員として、地区公民館の設立、青年団の育成充実、婦人会活動の啓蒙、青少年スポーツの普及並びに健全育成に努められました。

(六) 文化財保護協合理事及び文化財専門員として、失われてゆく文化財の保護継承に努められました。

(七) 国民健康保険運営協議会委員又は委員長として、十数年にわたり国民健康保険事業の趣旨の普及徹底を図り、同事業の健全な運営に努められました。

(八) 地方産業の発展に尽力され、辺地の道路、林道の開発整備に努めるとともに、昭和二十八年以来、川内町商工会会長として商工業の近代化と発展に寄与されました。

(九) 愛媛県の木材需給事業の指導等に多大の貢献をし、県内木材業界の発展に尽くされました。



合同葬が行われた町中央公民館大ホール

町では、大西梅吉さんの逝去に伴い、生前の御功績にお報いするため町議会並びに関係者と協議し、森町長を葬儀委員長とする合同葬をもって最後のお別れをいたしました。

合同葬は、八月四日午後一時から川内町中央公民館大ホールで行われ、あいにくの雨の中、町内外から約千三百人余りの方々が参列し、在りし日の大西さんの功績や人柄を偲び別れを惜しむ姿が見られました。

あらためて町民の皆様と共に心よりご冥福をお祈りします。

合同葬で最後のお別れ



参列者を代表して弔辞を読み上げる森町長

川上小学校多目的教室増築工事請負契約など

平成四年度の七月臨時町議会が、去る七月十六日開かれ、次の議案三件が提案され、いずれも原案どおり可決されました。

〔議案〕

○川上小学校多目的教室増築工事請負契約の締結について

〔内容〕

契約金額／九千九百七十七万八千七百円、事業量／鉄筋コンクリート二階建・延面積六四六・七五平方メートル、工期／平成五年二月二十六日まで。契約の方法／指名競争入札、契約の相手方／株式会社岡崎工務店（松山市福音寺町二三九番地）

○第三水源改良工事請負契約の締結について

〔内容〕

契約金額／四千三百五万四千円、事業量／場内整備工・前処理ろか機基礎工・ろかポンプ井築造工・滅菌、計装室築造工・滅菌設備工・構内配管工・電気計装設備工 各一式、送水管布設工百五十八・七メートル、工期／平成五年三月二十七日まで。契約の方法／指名競争入札、契約の相手方／日進建設株式会社（川内町大字南方二一九〇番地三）



◁ひと回り大きくなって新登場

新しい
町有バスが
お目見えしました
37人乗

累計総額

三、五九六、七〇一千元

○平成四年度一般会計補正
予算

町議会議員海外視察研修に伴う研修旅費 一、七一一千元

町選管委員長
新旧交代

新旧交代

去る八月四日川内町選管管理委員会が開かれ、

新しい選挙管理委員長に

保免の 北條信義氏（66才）

又、同職務代理者に

上之町の渡部孝之氏（64才）

が、それぞれ選ばれました。

任期は、いずれも四年です。

尚、前委員長の菅野 博氏は、

二期8年間にわたりお世話になりましたが、このほど任

期満了に伴い、退任されました。

愛媛大学医学部
市民健康講座開催

市民健康講座開催

対象 一般社会人

日時 平成4年9月19日(土)

十四時～十六時

場所 愛媛大学医学部第一臨床講堂

（重信町志津川）

テーマ お年寄りのボケ（老年期痴呆）について

講師及び内容

▽司会 附属病院長

木村 茂

☆老化は防止できるか

神経精神医学教授

柿本 泰男

☆家人による痴呆の診断

神経精神医学助教授

金澤 彰

☆在宅介護のコツと限界

愛媛大学保健管理センター助教

堀口 淳

受講料 無料

問い合わせ先 愛媛大学医学部総務課庶務係 TEL 六四一

五一一・内線二〇一三

投票区別投票者調

投票所	有権者数(人)	投票者数(人)	投票率(%)
第一 中央公民館	3,532	1,984	56.17
第二 川上小学校	2,750	1,501	54.58
第三 奥松瀬川公民館	219	141	64.38
第四 河之内公民館	663	356	53.70
第五 井内公民館	376	263	69.95
第六 土谷公民館	186	105	56.45
第七 滑川改善センター	177	101	57.06
合計	7,903	4,451	56.32

参議院議員通常選挙

一投・開票結果一

第十六回参議院議員通常選挙が、去る七月二十六日に行われました。

今回の投票率は、前回の参議院選挙の七二・一八%を大幅に下回る五六・三三%となり、昭和五十八年六月に比例代表制が導入されて以来、最も低い記録となりました。

川内町における投票と開票の結果は、次のとおりです。

選挙区候補者別得票数

菅原 たつじ	1,139票
のまたけし	2,536票
佐々木 いずみ	481票
投票総数	4,451票
有効投票	4,156票
無効投票	295票

(届出順)



比例代表選出議員選挙政党等別得票数 (届出順)

発 明 政 治	10	第 二 院 ク ラ ブ	156	文 化 フ ォ ー ラ ム	4
国 民 新 党	5,608	新 自 由 党	51	地 球 維 新 党	0
日 本 国 民 政 治 連 合	1	世 界 浄 霊 会	2	フ リ ー ワ ー ク ユ ニ オ ン	0
進 歩 自 由 連 合	1	風 の 会	11	政 事 公 団 太 平 会	0
教 育 党	3	日 本 新 党	169,391	日 本 世 直 し 党	4
公 明 党	934	日 本 社 会 党	665	平 成 改 新 党	3
国 際 政 治 連 合	5	年 金 党	28	環 境 党	7
「開星論」のUFO党	1	日 本 愛 酔 党	4	平 民 党	6
全日本ドライバーズクラブ	9	大 日 本 誠 流 社	1	雑 民 党	0
老 人 福 祉 党	32	ス ポ ー ツ 平 和 党	101	表 現 の 自 由 党	2
モ ー タ ー 新 党	18	中 小 企 業 生 活 党	4	抜分の際、切り捨てた票数	0.001
社 会 民 主 連 合	35	自 由 民 主 党	1,547	投 票 総 数	4,450票
日 本 共 産 党	250	民 社 党	125	有 効 投 票	4,216票
希 望	3	国 民 党	18	無 効 投 票	234票

川内の年中行事

ふるりの記録より

その③

八月

『百八灯』

吉久地区では、百八灯の行事が七月二十四日裏盆の日に行われていた。現在は新暦八月二十四日に行われる。

子供達は、この日のために一ヶ月くらい前から斉灯の材となる女竹を河原の土手や山の入口などで集め、長さ一メートル、まわり二十センチメートルぐらいの束を沢山作つたものである。また、各家庭でもこのような束を十束くらいずつ作って待っていた。

二十四日の晩には表川の堤防で上組・下組・畑川組と三組に別れて、
「太郎も来い、次郎も来い」と大声で呼び合つて仏を呼びながら集めた斉灯材に火をつけるのである。三組の子供達は、自



分の組の火が一番よく燃えるようにと競い合ったものである。

方法は、まず火元に火を入れる。火元とは、枯れ枝や枯れ草を集め結えて束にして松の木の枝に吊り下げておき火をつける。これを種火として、次々に斉灯に火を点していくのである。斉灯の立て方は、大きな石を置き、火をつけた斉灯を乗せ足下にこれをおさえるように石を重石に置くのである。

あくぼができて下火となるとどんどんたいて火を燃えさせたのである。

火元の束からは、ばらばらと火の粉が散るのが花火のようで美しかった。

これは、川で流れて死んだ人や無縁仏の霊を慰めるのが目的であったが、夏の夜の火の祭典として、宗教的な行事の一つとして親しまれ、近在の人達は、うちわを片手にぞろぞろと見物に行ったものである。

平成四年度生涯学習県民講座案内

県民の生涯学習に対する意欲の醸成を図るとともに、新たな知識を吸収していただくため、講演会が開催されます。

中予地区は、次のとおりです。

○主催 愛媛県

○会場 愛媛県生涯学習センター 県民小劇場

○対象者

一般県民・定員五〇五名

○日程及び内容

〈第一回〉

平成4年9月12日(土)十四時

講師 内藤 国雄(棋士)

演題 「わが道わが人生」

〈第二回〉

平成4年10月17日(土)十四時

講師 岡村 和夫

演題 「NHK解説委員長」

〈第三回〉

平成4年12月5日(土)十四時

講師 鈴木 啓示(野球解説者)

演題 「人生投げたらアカンで」

○入場料 無料。

○申込み方法

往復はがきに、「講師名」、「住所」、「氏名」、「年齢」、「性別」、「職業」、「電話番号」を記入

し、県生涯学習センター(〒791-2 松山市上野町甲六五〇番地)まで申し込んで下さい。

(一枚につき一名)

但し、希望者多数の場合は、先着順で決定

します。

ちうわか

生活文化

女性塾(仮称)

発足!

去る八月五日町役場に於て、「かわうち生活文化女性塾」の開塾式が行われ、町内の三十代から四十代の主婦や会社員など十四名が参加しました。

この女性塾は、川内固有の資源や特性を活かし、女性の豊かな感性を通じて地域づくりをめざすとともに、相互の交流の場を広げていこうとするものです。町民の皆さんと共に、今後の活躍を期待します。



初会合で早速活発な意見交換を行う塾生たち

9月から 学校週五日制がスタート！ —個性や創造性を伸ばす教育が狙い—

いよいよ二期期から、「学校週五日制」が実施されて、月一回第二土曜日が休みになります。

明治五年に現在の学校制度ができて以来、一世紀有余年の長きにわたって続いた、週六日制にピリオドを打つことになりました。

この制度は、学校や家庭、地域社会での教育のあり方を見直し、社会の変化に対応してこれからの時代を担う子供たちの望ましい人間性を育てようという目的があります。

学校は月曜日から土曜日まで通うもの——今、この当然のよきな制度が変わろうとしています。

月一回の学校週五日制が実施される学校は、全国の国公立の幼稚園、小学校、中学校、高等



幼稚園、小学校、中学校、高等
社会全体が多様化し、大きく変化するなかで、自ら考え、判断し、行動できる資質や能力を育てることを重視する教育が求められています。

今回実施される「学校週五日制」には、子供たちが家庭や地域社会での生活時間を使って、違う年齢の仲間との遊び、自然

体験、社会体験、生活体験などを増やすことで、このような資質や能力を根づかせるという意味がこめられています。

すなわち、共通した知識や技能を身につけることを重視したままでの教育から、個性や創造性を育てることを重視する教育を目指そうという狙いがあります。

実施に向けての 影響と対策

文部省では、この制度の実施に向けて、二年前から全国六十八校をモデル校にして、「研究」をしてきました。

その結果から、制度の実施による家庭、学校、地域への影響と対策は、次のとおりです。

☆家庭では……☆

子供が親と一緒に過ごすなかで、生き方や生活の知恵を学ぶようにすることが大切です。しかし、共働きの家庭の子供や障害のある子供への配慮も忘



ドロのようなものが湧き上がり、異臭を放たないまでも思わず鼻をふさぎたくなります。大変不愉快です。子供を持つ親たちは、「危いから川で遊んではいけませんよ。」とひと昔までは言っていました。今では「汚いから川で遊んではいけませんよ。」と言います。多くの生物が姿を消したのと同時に、川から子供の姿も消えました。

緑とともに、川の流れば私たちの生活に深くかわりをもっています。私たちの飲み水となり、農作物や魚をはぐくみ、潤いとやすらぎを与えてくれます。しかし、町内の河川はいつしか汚れてしまい、水とのふれあいも少なくなってきました。夏になると子供達が、カニ、アユ、どじょうなどを捕って時間を忘れ、一日中遊び回っていた川。今では一歩足を踏み入れるとどうでしょう。足はくろぶしまで埋まり、そこからは黒いへ

工場や事業系の排水もそうですが、それ以上に私達の台所、風呂などから出る、いわゆる生活排水の占める割合が大きいと言われています。工場や事業系の排水は、排水規制や総量規制などにより対策がなされている一方、生活排水が野放し状態となっている今、国においては水質汚濁防止法を一部改正し、生活排水による公共用水域の水質汚濁の防止を図ろうとしています。昔の人は台所からの汚水を直接排水路に流さず、処理して流

① ② ③ ④ ⑤ ⑥ ⑦ ⑧ ⑨ ⑩ ⑪ ⑫ ⑬ ⑭ ⑮ ⑯ ⑰ ⑱ ⑲ ⑳ ㉑ ㉒ ㉓ ㉔ ㉕ ㉖ ㉗ ㉘ ㉙ ㉚ ㉛ ㉜ ㉝ ㉞ ㉟ ㊱ ㊲ ㊳ ㊴ ㊵ ㊶ ㊷ ㊸ ㊹ ㊺ ㊻ ㊼ ㊽ ㊾ ㊿

例え、子供は学校が休みだけれども、親が働いているため午前中は子供一人になってしまっています。

そのため、幼稚園や小学校、盲・ろう・養護学校では、当の間、休みとなる土曜日にも、学校を開放するように呼びかけ家庭での負担を少なくするようにしています。

☆学校では……☆

いままでも六日間で学習していたことを五日間で学ぶことは、かえって子供に負担がかかるのではないかという問題があります。

これに対して学校では、授業のカリキュラム編成や指導方法を工夫するようにしています。

☆地域では……☆

休みになっても、何をすればよいか分からない、あるいは、活動の場所がない。これでは意味がありません。

そのため、学校にある施設の開放や公共施設の整備・充実を

進めること、そして、大人のサポートが必要となってきます。

例え、周りの大人がいろいろなプログラムを考え、そのなかから、子供の自主性にまかせ、責任をもって取り組ませるといようなことです。



△8/6 西谷幼稚園で行われた親子手造り作業

☆☆☆☆☆☆☆☆

学校週五日制は、自分の間、「月一回」となっていますが、やがて段階的に導入され、いつの時期には、完全「学校週五日制」になると思われます。

今後、学校週五日制の定着を図っていく上で、学校、家庭、地域社会がいままで以上に連携を深め、一体となって問題の解

決に取り組みする必要があります。

このため、川内町でも学校関係者や学識経験者、教育関係団体の代表者等で構成する学校週五日制推進委員会(構成員十二名)を設置し、去る七月九日町中央公民館で開かれた初会合では、学校外活動の場や機会の充実を図るための方策等について検討協議が行われました。又、町内各小中学校では、学校週五日制に関するアンケート調査が行われ、より効果的な実施をめざしております。(注、アンケート調査結果については、現在町教育委員会において取りまとめ集計中でありしますので、次回お知らせします。)

社会全体で

子供たちを見守ろう

この制度の実施に当たっては、まだまだ不安な点もあり、問題もいろいろと生じてくること予想されますが、休日が増えることによつて、子供たちの生活が活気あるものになるように、社会全体で見守り、対策を考えたいきましょう。

① ② ③ ④ ⑤ ⑥ ⑦ ⑧ ⑨ ⑩ ⑪ ⑫ ⑬ ⑭ ⑮ ⑯ ⑰ ⑱ ⑲ ⑳ ㉑ ㉒ ㉓ ㉔ ㉕ ㉖ ㉗ ㉘ ㉙ ㉚ ㉛ ㉜ ㉝ ㉞ ㉟ ㊱ ㊲ ㊳ ㊴ ㊵ ㊶ ㊷ ㊸ ㊹ ㊺ ㊻ ㊼ ㊽ ㊾ ㊿

す工夫をしている所が多くありました。農家では、どの家にも裏に小さな水溜めを設け、台所や風呂からの排水はすべてここに流して汚濁物質を沈澱させ、沈澱した汚濁物は農作物に有効に利用して、浄化された水を川や田へと流していました。

水質汚濁防止には、法律により規制する事も大切なことです、それ以上に大切なことは、私達一人ひとりが水の汚れを最小限に止める努力をすることではないでしょうか。

日常生活が便利になればなるほど、一人が水を汚す割合が大きくなり、自然の持つ自浄作用だけでは到底汚れを浄化することができなくなりました。

今一度、水と人のかかわり合いについて、一人ひとりが考えてみる必要があるのではないのでしょうか。

生活排水とは

生活排水とは、し尿と日常生活に伴って排水される台所、洗濯、風呂などからの排水をいい生活排水のうちし尿を除いたも

のを生活雑排水といいます。

一日あたり川内町の全域から排出されるBOD汚濁負荷量の合計は、二七〇キログラム程度になり、そのうち生活雑排水によるものが九五パーセント以上になっていることが推定されます。

し尿については、法律上未処理のままでの放流が禁止されており、くみ取りや、し尿浄化槽などで処理されていますが、台所などの生活雑排水については、合併浄化槽(し尿と生活雑排水を合わせて処理する施設)の設置を除くと、未処理のまま川に流されています。このため生活雑排水の処理が川の水質を守るため重要になってきています。

BODとは

BODとは生物化学的酸素要求量、単位mg/l(ℓ水中の有機物(汚れ)が微生物の働きで分解されるときに消費される酸素の量のことです。この汚れが大きくなればそれだけ酸素要求量が多くなるので、BOD値は大きな数字になります。逆にきれいな水はBOD値がそれだけ小さくなります。



△7/24
重信町町民会館で行われた
竣工式で祝辞を述べられる
伊賀県知事

祝 国道11号重信道路

7/24 開通

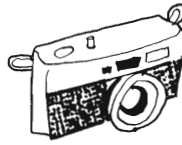

カメラ レポート



△7/17 道路開通を記念して、道路まつりが
新横河原橋で行われ、玉串を捧げる
森町長

▷新横河原橋上で行われた
テープカットでハサミを入れ
る代表者の皆さん



— 開通記念
道路まつり —
7/17

▷神官の先導により、茶堂の
武田喜夫さん親子三世代家
族をはじめ約六〇〇名余り
の参加者全員で渡り初めし
ました。



△橋名除幕式で児童代表として
幕綱を引く川内保育園児
—橋名『しんよこがわらばし新横河原橋』—



おなじみの漫画を披露する富永さん

’92夏季大学を終えて
『人生みな恩人』
去る八月二日、町中央公民館
大ホールに於て、漫画界を代表
する富永一朗さんを迎え夏季大
学が開かれました。
富永さんは、元小学校教師と
いう異色に加え、幼い頃父親を
亡くすなど苦難の人生を歩んで
こられたそうですが、「今日、漫
画家として成功したのも、すべ
て皆さんのお陰、人生みな恩人
である」と、まるで苦勞人を感じ
させないユーモアとセンスあ
ふれる話しぶりに満員の会場は、
終始笑いの渦につまれました。

—夜景を見ながら、杯をかたむける皆さん—



△7/25 地区公民館役員や体育指導員ら約50名が塩ヶ森展望台広場で、バーベキューを囲んで親睦を深めました。



ハッケヨーイ、ノコッタ!

—小松川記念
子供相撲大会—
今から約一五〇年前、大阪ずもうで活躍した、当町出身の小松川良右衛門さんを記念して行っているもので、今年も地域の子供達、約四〇名が参加しました。

△8/9 東中村教育集会所で七夕祭が行われ、恒例の子供相撲大会やバザーなどの催しが行われ、楽しいひとときを過ごしました。

—
交流を
深める—



△7/22 姉妹町提携し、交流を深めている島根県木次町農業委員会委員一行18名が当町を訪れ、カントリーエレベーターや塩ヶ森ふるさと公園を視察研修を行いました。

—
子供達の
夏が来た—



—金魚すくい取り放題?—

△8/9 川内保育園で第十八回七夕の集いが行われ、保育園児とその父母や地域の方々、約六〇〇名余りが参加し、夜店コーナーや、打上げ花火に真夏の夜を満喫していました。



正しいラジオ体操の基本を学ぶ参加者

健康づくりはラジオ体操から”
去る八月二日早朝、川中体育館で健康ラジオ体操フェスティバルが開かれました。
このフェスティバルは、町民の健康づくりのため、誰でも、いつでも、どこでも、気軽にできる運動としてラジオ体操を普及させようと、町と教育委員会が毎年行っているもので、今年で四回目を迎えました。
今回も、熱心な親子連れやお年寄りなど大勢の町民が参加し、県スポーツ振興事業団の築山勉先生から、正しいラジオ体操の仕方について指導を受け、さわやかな汗を流しました。

同和教育

みんなの幸せを願うて

教育委員会

——言語認識と社会認識について——

同和教育の大会には、大きな大会としては、愛媛県同和教育研究会・全国同和教育研究会大会・全国同和教育研究大会が毎年行われています。

これらの大会に参加しますと就学前教育分科会から大学教育分科会まで、十以上の分科会に別れて提案者、司会者、助言者等の方々と討議を深めています。

なかでも、言語認識、社会認識分科会は教育内容を示しています。

言語認識とは

言語は思想や感情を他に伝えるため、また他から受けとり、自分のものにするための最も基礎的なものである。

したがって、話し、聞き、読み、書きする基礎能力をつける生活や教育の場を保障し、思考力・創造力・社会的能力をつけ

ていかなければなりません。

この認識を高めるためには、

- ① 自分の思いや考えを自ら主張できる子ども。
- ② 学習の問題を意識し、それを進んで解決しようとする子ども。
- ③ 語いを広げ、それを生活の場で正しく豊かに使用し、自分のねがいを実現できる子ども。

にしていくこと等が必要です。しかしながら同和地区の子ども達には、差別の結果としてこうした力が十分保障されていなかったのです。

したがって、このことにより自らを解決し、地区を解放していく力強い人間に育てられることはきわめて重要なことと考えます。この意識にたつことを言語認識といっております。

社会認識とは

昔からの差別により、同和地区の子どもたちは社会現象に対する科学的な見方・考え方の基礎が十分に保障されていなかったのです。

したがって、同和問題を自らの問題として発見し、差別の事実をとらえ、その矛盾をきびしく追求していくことが必要です。たとえば、自分たちの地区はなぜ昔は道路が狭かったり、家屋が密集していたのだろうかとか考えることにより、それを歴史的、社会的背景の中で見つめ、認識し、その根源である差別の解消へと向っていくことであり、このような認識を社会認識といわれます。



8/9 第15回川内町同和教育研究大会で講演を行う岡 省吾先生

平成四年度公民館対抗バレーボール大会結果

7/19 体育センター他

（一部）

○男子

優勝

準優勝

○女子

優勝

準優勝

（二部）

○男子

優勝

準優勝

○女子

優勝

準優勝

前松瀬川公民館

南方東部公民館

南方東部公民館

南方西部公民館

南方西部公民館

奥松瀬川公民館

南方西部公民館

北方東部公民館

北方西部公民館



好プレーで白熱した試合をする選手たち

スポーツ情報

第7回川内町少年剣道大会

去る八月二日川上小体育館で第7回川内町少年剣道大会が行われ、町内外からスポーツ少年団など五十四チーム約二五〇名が参加して、熱戦を繰り広げました。

町内関係者の結果は、次のとおりです。

（団体の部）
中学生女子一位 川内剣道会
（個人の部）
小学生高学年一位

中学生女子一位 渡部 貴子
小学生高学年一位 渡部 貴子



チームの声援を受け、気合いを入れる豆剣士

第15回川内町
同和教育研究会
人権作文

いやだったこと

川上小学校一年

宮内里 渉



このまえわたしは、そうじのおわりごろ、くつばこでくつをはきかえていたら、Aくんがわたしのおなかをたたきました。わるくちをいつてないのにたたきました。そうとういたかったです。とてもいやなきもちがしました。そうじをしてきもちよくなえつてきていたのに、いっぺんにいやなきもちになりました。

らけんかはきらいです。

わたしには、いっばいともだちがいます。ともだちとあそんでいるときは、おもしろい、たのしいです。でもAくんは、Bくんときよくけんかをするし、Cくんといっしょにあそんでいるときは、ほかのひとをなかまはずれにしたりします。なかまはずれにされたひとがかわいそうでした。それに、ともだちにいじわるをしたら、どんだんとともだちがへるから、Aくんもかわいそうだとおもいます。ほかのひとがなかまはずれにされていたとき、わたしは、ほんとうはとめたかったけど、Aくんがひどくしていたのでちょっとこわくてとめることができませんでした。まわりには、わ

わたしは、ともだちとあそぶとき、おもしろくしてあそびます。けんかをしたら、いやなきもちになるし、せっかくあそんでいるのに、
「もう、こんでええよ。」
といいあいになるからです。けんかをすると、ともだちもへるし、ともだちがへるといやだか

たしのほかにひとがいなかった
ので、こわかったです。でも、
これからは、もしいじめられて
いるひとがいたら、ゆうきをだ
してとめようとおもいます。

ひとりがむりだったら、とも
だちをよんできてとめようとお
もいます。そうしたら、いじめら
れているひと、よかつたなど
おもうとおもいます。そして、こ
んどは、なかよしのひとがたく
さんになるから、うれしいとお
もいます。

くらすのみんながなかよくし
てほしいとおもいます。よく、
せんせいに、
「○○ちゃんが、なにもしない
のにたたく。」
とか、

「○○くんが、ばかいうた。」
とか、いやなことがたくさんあ
ります。いやなことがすこしず
つへっていったらいいなとおも
います。きつとみんなもいき
もちになるとおもいます。ここ
にこがおがふえるとおもいます。
これからもずっとともだちと
なかよくしたいです。

読書感想文
募集

読書活動推進
事業として、日
頃読んだ本の中
で、特に感銘を
受けた本の感想
文を次のとおり
募集いたします。
ふるってご応募
ください。

発行所名を書く。なお、職業(学
校・学年)、氏名、年齢、住所
を必ず書いて下さい。
五、提出期限および提出先
平成四年十月二十日まで
川内町中央公民館事務局
六、審査と入選
応募作品は審査の上、各部門
とも入選三点以内、佳作三点以
内とする。

一、部門及び応募資格

○小学校低学年の部

町内小学校一・二・三年生

○小学校高学年の部

町内小学校四・五・六年生

○中学校の部

川内中学校生徒

○一般の部

町内在住の一般町
民(高校・大学生を含む)

二、課題図書

感想文の対象となる本の種類
は問いません。

三、応募作品

応募作品は、未発表のものに
限ります。

四、応募用紙

四百字詰原稿用紙五枚以内
(小学生は三枚以内)とし、第
一行目に『私の感銘を受けた本』
と書き、次の行に書名、著作名、

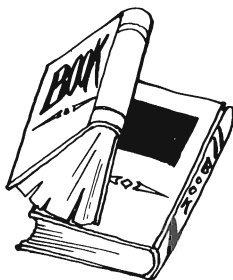

なお、応募者全員に記念品を
贈ります。
七、発表と表彰
入選者は広報で発表し、本人
に通知のうえ賞状と記念品を贈
ります。
なお、表彰式は、平成四年度
読書活動研究会(十一月十五
日予定)において行います。

婦人会

だより

えひめ環境フォーラムに参加して

ラムに参加して

今から三十年ぐらい前だったように思います。バスの中で、着古した法衣を身につけた方が、「今は文化、文化と、総てが便利になってきているが、何十年もすると大変な事になるよ。文化のみかえりが来る。人間社会が、地球が大あわてになる時が来るよ。」

と、隣り合わせたお坊さんから聞いた言葉を思い出します。それから何十年過ぎた今、そのお坊さんがおっしゃった通り、「環境を守ろう・地球を守ろう」が合言葉になり、大変なことになりました。

先日の七月三十日、県民文化会館でえひめ環境フォーラムが開催されました。「地球にやさ

しい人づくり」の講演や事例発表・パネルディスカッション等があり、川内町婦人会から八名が参加させて頂きました。

石川県栄養士会の穂元貞枝先生は、エコ・クッキングの事例発表をされました。エコとは、エコマークのエコで「地球への思いやりは家庭から」というクッキングです。

汚水は台所から出ています。その汚水を少なくし、ゴミを少なくする調理方法の研究推進でした。

○鮭は一尾全部が使えます。頭の鼻先を氷頭ひづといい、氷頭なますは珍味です。中骨は昆布巻にすると、骨も食べられます。残しがちな皮は、おろし和えにします。

○落し蓋を使うと煮汁が少なくて済みます。

煮汁を全体にいきわたらせ、材料がおどらず、形がくずれにくくなります。煮汁の上に浮き上がる材料を、押さえる役目もします。長時間煮る時や、くずれ易い材料を使う時は、紙蓋(和紙・パラフィン紙)や、布蓋

(ガーゼ・さらし)をします。○米を洗わないで調理できます。ピラフやリゾット(米をスープで煮た洋風料理)は、米を洗わずに使えるので、とぎ汁を出さずに済みます。

等々の地球にやさしい料理の工夫を普及しているそうです。又、企業でも「環境にやさしく」と頑張っているが、企業だけではどうにもならない。大勢の女性の問題として考えて欲しい。化粧品にしても新製品を喜び、容器も美を運ぶ。ライフスタイルを変えなければならぬのでは。と叱られました。

又、今は親の心が壊れている。原点は親から、家庭からだ。「あなたにとつて出来る事は、空缶一つ拾う事からだよ。」と子供に教えて

地球にやさしい料理の工夫

(素材編)

すてられても不思議でないものにもちよつと手を加えて

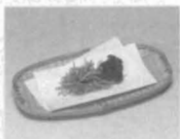

長芋の皮のから揚げ
せん切りにしてから揚げにする。

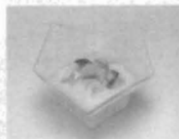

鮭の皮のおろし和え
焼いておろし和えにする。

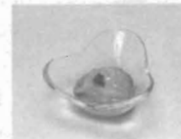

いかの塩辛
いかわたに、細く切ったいかと塩をよく混ぜ合わせ、時々かき混ぜて1週間お。



骨せんべい
魚の中骨をしょうゆみりんに漬けて油で揚げる。



さつまいもの皮のかりんとう
せん切りにし、から揚げ、煮とかした黒砂糖をからめる。



えびの殻のから揚げ
水気をとりから揚げする。



甘えびの脚の塩辛
甘えびの脚に塩をし、冷蔵庫に保存する。



オレンジピール
オレンジの皮を砂糖でゆっぐり煮る。

いくべきである。と。子供達に体験をさせ、体で覚える環境学習・人づくりをしていくべきであると言う話し合いで終わりました。私達は、環境破壊者になっていく...という考えで毎日の生活を反省すべきです。冷房温度を皆が一度上げて我慢すれば、環境は随分救えましょう。実践したいものです。他、諸々の生活についても、ちよつとの工夫

で地球にやさしくなります。環境は先祖からの借り物です。借り物だから、汚したり、壊したりしないで、きれいな環境を子孫に返してあげようではありませんか。(エコ・クッキングブックを貸し出します。お電話下さい。66-2301 山本)

書道教室

あなたも習字仲間に入りませんか

昭和五十五年四月に発足した書道教室は、今年で十二年目を迎えました。

現在、男性八名、女性二十五名、計三十三名の会員を有しており、年齢は十歳から八十一歳までさまざまです。独立書人団会員であり又、毎日書道

展会員である白形重男先生のご指導を受けていますが、初心者から県展入選、入賞、毎日展連続入選者等の熟練者まで



その層は深く、師範四名、準師範四名をはじめ有段者も多数有しており、十二年間の活動歴史の中にあつてその人材にも大変恵まれています。

活動は、毎週月曜日十八時から二十一時まで、月四回の教室の他、中央から先生を招いて練成会を年2回程度行うなど色々な研究会も開いています。

又、その成果は、ロビー展(四月)をはじめ、書芸展(九月)、独立支部展(十月)、県展(春秋)等に出品するとともに、東京上野の美術展(独立本展、秋季展、毎日書道展)にもそれぞれ出品して入選者を数多く出しています。

書道教室は、県下でもその活躍ぶりが認められつつあり、初心者からベテランまで、漢字、かな、一字書、臨書など好みに合った分野の指導が受けられますので、興味のある方は、この機会に是非始めてみてはいかがでしょうか。入会に関する詳しい相談は、次へお願いします。

○川内町教育委員会文化係 Ⅷ六六一四七二二

有線 五九一一

○川内町森 熊田 慶 一

Ⅷ六六一二五〇三

有線 三八八三

川内町文化協会

※障害者雇用継続助成制度のお知らせ※

企業が、中途障害者（在職中に労働災害、交通事故、疾病等の原因で障害者になった方）の雇用を継続するため、作業施設、設備の改善や必要な職場適応措置を行なう場合、企業に支給される助成金の制度であります。

一、助成金の種類及び支給額

(一)中途障害者作業施設設置等助成金

〈第一種〉

施設や設備の設置、整備に要する費用の2/3

限度額は、一人について四五〇万円

円

〈第二種〉

施設や設備の設置、整備に要する費用の2/3

限度額は、一人について二〇万円

(3年)

(二)重度中途障害者職場適応助成金

重度中途障害者一人について、月三万円(年三十六万円)3年。

二、申請の期限

中途障害者が職場復帰した日から三ヶ月以内。

詳細については、最寄りの公共職業安定所、又は、当協会にご照会下さい。

社 愛媛県心身障害者雇用促進協会

TEL三一七一一一

9月1日～9月30日

障害者雇用促進月間

“もう一人あなたの職場に障害者”

年金

あれこれ

「老齢基礎年金」

繰上げ請求は

慎重に！

国民年金の老齢基礎年金を受けられるのは、原則として六十五歳からですが、本人の希望により、六十歳から六十五歳になるまでの間でも、年金を受け始めることができます。これを「繰上げ請求」といいますが、繰り上げて年金を受けると、年金額が生涯にわたって減額されるばかりでなく、特別支給の老齢厚生年金が停止されるなど、いろいろと不利なことがあります。繰上げ請求をした後には、取消や変更をすることは、できません。

今や人生八十年時代。長い年

繰上げ請求はこんなに不利

年金が減額される	支給される割合は、65歳になっても変わらず、一生減額されたままです。
障害基礎年金が受けられない	万が一障害者になっても、障害基礎年金は受けられません。
遺族厚生年金などは一緒に受けられない	65歳までは、遺族（共済）厚生年金か老齢基礎年金のどちらか一つしか受けられません。
特別支給の老齢厚生年金が支給停止される	65歳になるまで、特別支給の老齢厚生（退職共済）年金が支給停止になります。
会社に勤めると、老齢基礎年金が支給停止される	就職して厚生年金に加入すると、退職又は65歳になるまで老齢基礎年金が支給停止になります。

請求時の年齢と減額率

六〇歳	〇・四二	繰上げ請求したときの年齢	減額率
六一歳	〇・三五		
六二歳	〇・二八		
六三歳	〇・二〇		
六四歳	〇・一一		

金生活を考えると、必ずしも得とは言えません。繰上げ請求は慎重に行いましょう。

税のおはなし

Q アンド A

固定資産税が急に高くなったのですが



私は、昭和六十二年九月に住宅を新築しましたが、平成四年度分から税額が高くなっています。なぜでしょうか。



新築の住宅に対しては、三年間の固定資産税の減額制度が設けられており、一定の要件にあたるときは、新たに固定資産税が課税されることとなった年度から三年度分にかぎり、税額が二分の一に減額されます。したがって、あなたの場合は、平成元・二・三年度分については税額が二分の一に減額されていたわけです。

なお、三階建以上の中高層耐火住宅については、一定の要件にあたる時は、新たに固定資産税が課税されることとなった年度から五年度分にかぎり、税額が二分の一に減額されます。

新築者の住宅に対しては、3年間の固定資産税の減額制度が設けられています



保険税について知っておきたいこと

<p>保険税の納付は期日内に</p> <p>特別な理由なく保険税を滞納している場合には、保険証の返還や給付の差し止めなどの措置を受けることがあります。</p> <p>このようなことのないように、保険税は、期日内に納めましょう。</p>	<p>保険税は資格ができたその月から</p> <p>国保の資格は、他市区町村から転入してきたときはその日から、他の健康保険をやめて国保に加入するときは翌日から発生します。届け出が遅れるとその分までさかのぼって負担しなければなりません。</p> <p>届け出は早めにするませましよう。</p>	<p>途中加入・脱退の場合の保険税</p> <p>年度の途中で国保に加入したときは、加入した月から月割で計算されます。また、途中で国保をやめたときは、やめた月の前月までの保険税の分が月割で計算されます。</p>
--	--	--

国保 だより

保険税の決めかた

基本的には、次の方法で計算された合計が一年間の保険税ですが、その年の医療費の伸びや市町村の実情によって変動することがあります。

所得割

世帯の収入に応じて計算する。

平等割

一世帯にいくらかと計算する。

均等割

加入者数に応じて計算する。

資産割

世帯の資産に応じて計算する。

マイホーム資金は 年金住宅融資で

愛媛県年金福祉協会は「年金住宅融資」の申し込みを受け付けを行っています。

利用できる方→現在厚生年金保険の加入者で、加入期間が三年以上ある方

資金の使いみち→新築住宅・マンション・建売住宅、中古住宅の購入および増改築などの住宅改良資金

融資金額→所要資金の80%以内で、最高一千九百四十万円まで（老人・身障者同居と住宅ケアの割り増しあり）
融資利率→年五・三〇%（一般貸付）

返済方法→元金均等返済・元利均等返済の選択ができる。
返済期間→住宅の種類によって五年から三十五年
受付期限→九月十一日（金）までの予定

問い合わせ先

社団法人愛媛県年金福祉協会
（☎41・7667）まで

9月ごみ収集計画 清掃センター ☎ 66-4989 有線 3130

1. もえるごみ

収集曜日		収集地域	収集日又は収集変更日
毎	月・木	東谷・西谷（井内を除く） 土谷・滑川・天神・鳥の子・横瀬団地	変更なし
	木	井内	
週	火・金	北方・南方	9月15日（火）を9月16日（水）に収集
	火	奥松瀬川	
	水・土	前松瀬川（鳥の子を除く） 町筋（天神を除く）	9月23日（水）を9月24日（木）に収集

2. もえないごみ

収集地域	ガラス・空きビン類	空き缶等金物類	粗大ゴミ
東谷・西谷（井内を除く） 天神・鳥の子・横瀬団地	9月14日（月）	9月28日（月）	今回は12月です
北方・南方・奥松瀬川	9月8日（火）	9月22日（火）	今回は12月です
北松瀬川（鳥の子を除く） 町筋（天神を除く）	9月9日（水）	9月26日（土）	今回は12月です
井内・土谷・滑川	9月10日（木）	9月24日（木）	今回は12月です

◁ 台所の生ゴミは、水分をよく切ってから出すように心がけましょう！ ▷

「小さなバイクだから」自賠責保険（共済）に加入しよう といった油断は禁物！

ミニバイク（50cc以下の原動機付自転車）や、250cc以下の小型バイクには車検制度はありませんが、自動車と同じように自賠責保険（共済）への加入が義務づけられています。もし保険に加入していなければ、バイクの運転は禁止されます。違反すると6か月の懲役、または5万円以下の罰金が科せられます。



起こさないから」などといった油断は禁物です。

無保険（無共済）バイク対策協議会では、毎年9月に「無保険（無共済）バイクをなくそうキャンペーン」を実施し、自賠責保険（共済）への加入促進を図っています。不慮の事故に備えて、必ず自賠責保険（共済）に加入しましょう。

自賠責保険（共済）に加入していれば、万一の事故のときに効力を発揮します。人身事故を起こした場合には、死亡時3,000万円、傷害時120万円を最高限度額として保険金（共済金）が支払われます。もし、自賠責保険（共済）に加入せずに事故を起こしたら、多額の賠償金をすべて自分で負担しなければなりません。

ミニバイクや小型バイクを買ったときは、必ず自賠責保険（共済）に加入してください。

■保険の契約期限は切れていませんか■

ミニバイクや小型バイクを買ったときに自賠責保険（共済）に加入しても、契約期限が切れ、契約の更新を忘れてしまう人が少なくありません。ステッカーに表記してある契約期限を確かめましょう。もし、期限切れになっていたら、新たに加入手続きをしてください。「小さなバイクだから」「自分は事故を

加入手続きは、最寄りの損害保険会社や代理店（バイクの販売店）、農協（JA）などでできます。

無保険（無共済）バイクによる事故例

少年A君（16歳）は、無保険のバイクで制限速度を25キロ超える時速55キロで走行し、道路横断中の男性（56歳）をはねて、死亡させてしまいました。

加害者となったA君は、自賠責保険（共済）に加入していなかったために、損害賠償の2,369万円を、すべて負担しなければならなくなりました。

- 受付期間
9月16日(水)～10月9日(金)
- 受験資格
昭和40年4月2日から昭和50年4月1日までに生まれ、日本国籍を有する男子。ただし、大学（短大を除く）卒業者を除く。
- 試験日・場所
10月18日(日) 松山東警察署
- 問い合わせ先
愛媛県警察本部警務課人事係
TEL 四一〇一一
内線 二三〇五・二三〇六
最寄りの警察署、派出所、駐在所へ



警察官募集

平成四年度愛媛県警察官（高校卒程度）を次のとおり募集します。

9月役場は
土曜閉庁の
お知らせ

第2土曜日 12日と
第4土曜日 26日が
休みです



川内中学校 グランド

第29回
町民大運動会
9月6日(日)
午前九時から
午後三時三十分まで

赤十字募金

「ご協力ありがとうございました」



日本赤十字社では、五月を中

心に社員増強運動期間として、

皆様からのご協力をいただいて

おりますが、川内分區におきま

しても、今年度の目標額を上回

る、百三十七万五千二百円の募

金が集まりました。皆様の温か

い善意に対し厚くお礼を申し上

げます。

また、運動期間中、ご多忙の

ところ格段のご尽力を賜りまし

た、区長さん、婦人會支部長さ

ん、班長さん、川内町赤十字奉

仕団役員の皆様に感謝を申し上

げます。

《日本赤十字社社資募金報告》
 総額 百三十七万五千二百円
 (内訳)

一般社資 百六万五千二百円

法人社資 三十一万円

集められた募金は、日本赤十字社愛媛県支部へ送金いたしました。

9月健康センターだより

3日(木)	ファミリー健康相談 (奥松瀬川公民館)
4日(金)	健康教育「体力づくりと健康の維持」(センター)
7日(月)	滑川健康相談 (海上會堂、九騎、生活改善センター)
8日(火)	胃がん、大腸がん検診 (河之内公民館)
10日(木)	胃がん、子宮がん、大腸がん、乳がん検診 (センター)
11日(金)	胃がん、子宮がん、大腸がん、乳がん検診 (センター)
17日(木)	三種混合予防接種 (センター)
18日(金)	ファミリー健康相談、成人健康相談 (北方東部公民館)
19日(土)	栄養学級 (中央公民館)
	男のための料理教室 (センター)
21日(月)	歯科検診、フッ素・サホライド塗布 (センター)
22日(火)	胃がん、大腸がん検診 (永野集会所)
24日(木)	胃がん、子宮がん、大腸がん、乳がん検診 (センター)
25日(金)	胃がん、子宮がん、大腸がん、乳がん検診 (センター)
28日(月)	基本健診結果報告会「高血圧について」(センター)
29日(火)	基本健診結果報告会「心疾患について」(センター)
30日(水)	基本健診結果報告会「貧血について」(センター)
毎月曜日	不用犬買上げ (センター)
毎水曜日	健康相談・栄養相談 (センター)
	母子手帳交付・妊婦健康相談 (ガリラヤ荘)
	機能回復訓練事業 (ガリラヤ荘)
当番医	
6日(日)	八木耳鼻咽喉科皮フ科 (牛淵) 64-5400
13日(日)	国立療養所愛媛病院 (横河原) 64-2411
15日(火)	重信クリニック (志津川) 64-1188
20日(日)	中川外科内科 (南梅本町) 76-7811
23日(水)	山本内科 (北方) 66-2066
27日(日)	北上靖博整形外科 (平井町) 75-3753

戸籍の窓

(七月受付分・敬称略)

お誕生おめでとうございます

住所	保護者	続柄	名前	生年月日
市 場	河井 寿信	二女	沙耶	4・6・23
一ヶ谷	中島 浩三	長女	ゆうか	4・7・3
狩場	近藤 昭広	長男	良芽	4・7・3
市 場	菅野 栄治	二男	雄介	4・7・8
横灘団地3	佐伯 富久	長女	優子	4・7・24
茶堂南団地	久保田 重俊	二女	祐加	4・7・19

ごめい福をお祈りいたします

住所	氏名	年齢	世帯主	死亡年月日
天 神	石山 房代	81	石山 房代	4・7・8
徳 吉	八幡 則明	54	八幡 則明	4・7・17
ガリラヤ荘	日野 カツヨ	85	日野 カツヨ	4・7・20
中之町	渡部 可南子	49	渡部 満	4・7・22
則之内	大野 久己	39	大野 貞雄	4・7・30

文芸

表川吟社

八月例会蝸谷選

日盛りや土工の腕の力瘤

松田 次生

果せざる約束ばかり夜の秋

渡部 束穂

忘我たる刻全山の蟬時雨

芦田 幸子

離れ住むはらからを恋ひ法師蟬

田中 笹子

鐘楼に涼しく鐘の銘を読む

高須賀子耕

夏草の茂りに茂り山の鳥

渡部 栄樹

今日よりは蟬来る庭となりけり

大下 典子



はすの花

川柳もじく吟社

八月例会喜撰亭選

なんとまああれば有るもの珍名
さん 渡部万佐克

旧姓が飛び交う花のクラス会

山本 紫芳

あらしもた王手飛車かや痛いな

近藤 十歩

かなかなや松一本の砦跡

戒能 多喜

はらからの屋敷境や木槿垣

樋口 史子

一匹の蠅に苛立ち看護妻

菅野 美岬

日盛や黒光りして牧の牛

大石 美紗

白木槿は母屋分家は赤木槿

池川 蝸谷



可愛いが抜毛に困る猫を飼ひ

渡辺かつ乃

役立つず居なけりや困る事も有

高瀬喜撰亭

九月例会ご案内

九月五日(土) 午後七時三十分
中央公民館 第三会議室

〈題〉①甘い ②浮く ③貝

多数のご参加をお待ちしております。



「今朝、平年より三日早く、富士山に初冠雪が見られました」というニュースを、そろそろ耳にするころです。過去三十年間、富士山の初冠雪の平均は、山梨県の河口湖測候所の場合、九月二十九日です。初冠雪がもっと早いのは北海道の大雪山旭岳で、九月二十三日、一方、遅いほうでは鹿児島県の桜島が、十二月十五日となっています。初冠雪を測候所や地方気象台で観測している山は、全国で九十八山(連山を含む)です。ただし、富士山など一部の山では、複数の地点で観測しています。

初冠雪

九月は、高い山では初冠雪の季節ですが、わたしたちにとっては暑さも緩み、快適な気候といえます。この月は、「健康増進普及運動」です。これを機会に、栄養・運動・休養のバランスのとれた生活を心がけてみませんか。

初雪と初冠雪は違います。初雪は、観測地点に降った雪ですが、初冠雪は山の上に白くかぶさった雪が、下から見られることです。富士山のようには、山頂に測候所がある場合には、初冠雪だけでなく、初雪の観測もできるわけです。

