

平成2年 6月号

# 広報 重信町 しげのふ

町の人口	
世帯数	6,748
人口	20,944
男	10,058
女	10,886
5月1日現在	



北吉井幼稚園

## よい歯で よくがむ よい子ども

### 歯みがき講習会を開催

六月四日から十日までは「歯の衛生週間」です。町内の幼稚園、保育所では、松山中央保健所の歯科衛生士の協力を得て「歯みがき講習会」を開きました。

北吉井幼稚園では、模型を使って正しい歯のみがき方の講習を受け、みんな大きく口を開き奥歯や歯の裏側まで一生懸命みがいていました。

むし歯は、ミュータンスという細菌の一種が中心となって起こるもので、口の中に残った食べ物糖分を栄養にして繁殖しデキストランという糖をつくります。この糖が歯の表面に歯垢を付着させ、歯垢の中にできた酸によって歯が侵されるのです。特に四、五歳頃は、乳歯から永久歯にかわる大切な時期です。家庭では、お母さんが手本を示し、毎日根気よく続ける習慣をつけましょう。

### 重信町民憲章

- 一、わたくしたちは自然を愛し、花と緑の美しい町をつくります。
- 一、わたくしたちは教育に力をそそぎ、香り高い文化の町をつくります。
- 一、わたくしたちはスポーツに親しみ、健康で明るい町をつくります。
- 一、わたくしたちは働くことに喜びをもち、豊かな町をつくります。
- 一、わたくしたちはお互いにたすけ合い、あたたかい心のかよう福祉の町をつくります。

# 臨時議会

第六十七回重信町議会臨時会が、五月八日に開催され、予算などの議案を原案どおり可決し同日閉会しました。

今回議決になった主な内容は次のとおりです。

○平成二年度一般会計補正予算  
林道舗装工事、牛淵上村線改良工事等の事業費補正を行いました。

○工事請負契約  
上村大橋の上部工を七業者により入札をした結果、二宮至建設株式会社が一億三千八百二十万円で落札し、また、牛淵上村線道路改良工事を九業者により入札した結果、松田組が四千二百七拾四万五千円で落札し、それぞれの請負契約について承認をしました。

○土地等の取得  
森林利用高度化対策事業に用

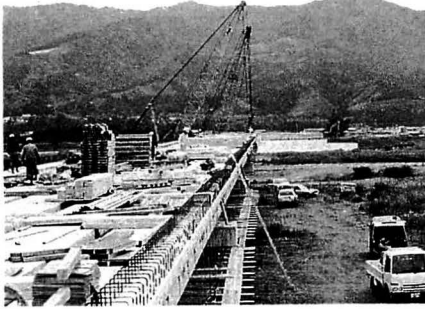

する上林の森林を、三千万円で購入することに承認しました。

○町税条例の一部改正(専決)  
地方税法の一部改正に基づき非課税範囲の所得金額の引き上げ等の条例改正を行いました。

## 宮内豊さんに感謝状

行政相談員の宮内豊さん(田窪)が、五月十四日に愛媛行政監察事務所長から感謝状を贈呈されました。

宮内さんは、永年行政相談員として複雑多様化する行政相談業務に尽力し、その業績が特に顕著であったので、この度の感謝状が贈呈されたものです。

## 国民年金

### サラリーマンの奥さん手続きはお済みですか

サラリーマンのご主人に扶養されている奥さんは、第三号被保険者という形で国民年金に加入します。

第三号被保険者の保険料は、ご主人の加入する厚生年金や共済年金がまとめて負担しますので、自分では納める必要はありませんが第三号被保険者である認定をうける必要があります。

この手続きをしていない方は、第三号被保険者として扱われませんので、年金による保障をう

けられなくなる場合があります。第三号被保険者の届出をした後に、勤めに出て厚生年金加入したり、ご主人が勤めをやめたり、勤め先が変わられたときなどにも届出が必要です。

### 年金受給者死亡したときは速やかに届出ましょう

国民年金や厚生年金を受けている方が死亡した場合、遺族の方は「年金受給権者死亡届」を提出してください。

この届出が遅れますと、年金を多く受けすぎて後日返納しなければならなくなりますのでご注意ください。

年金は受けている方が死亡した月分まで支払われます。死亡した方に支払われるはずの年金が残っているときは、死亡当時、生計を同じくしていた遺族の方とができますので、「未支給年金保険給付請求書」を添えてください。

未支給の年金を受けられる遺族は、死亡した方と生計をともにしていた配偶者、子、父母、孫、祖父母、または兄弟姉妹の方です。

国民年金を受けていた方は市町村役場、厚生年金を受けてい

た方は社会保険事務所へ届出てください。

## 心身障害児(者)

### 巡回療育相談

愛媛県では、在宅の心身障害児(者)に対し、巡回等により各種の相談、家庭療育に関する助言指導を行います。

#### ① 実施内容

- 一、外来相談
- 生活相談を中心とした療育相談
- ② 巡回相談
- 心身障害児(者)施設の職員等で編成された相談・指導班による巡回療育相談
- 二、申し込み手続
- 所定申込書(役場にもあります)を希望施設へ提出する。
- 三、問い合わせ先
- 役場厚生課
- ☎六四二〇〇一

## 職業準備訓練生の募集について

愛媛障害者職業センターでは公共職業安定所と協力して、障害を持つ方や障害者を雇用する事業主等に対して、就職に関する相談・援助を行うほか、精神薄弱者等を対象とした「職業訓練」を実施しています。

職業訓練は、基本的な労働習慣を身につけることを目的に、

訓練終了後の就職と職場への適応を促進するため、第二期以降の受講生を募集しています。

#### 一、募集期別・定員

期別	期間	定員
第一期	4月23日(月)～6月15日(金)	6人
第二期	7月16日(月)～9月7日(金)	6人
第三期	10月15日(月)～12月7日(金)	6人
第四期	1月14日(月)～3月8日(金)	6人

#### 二、問い合わせ先

愛媛障害者職業センター  
松山市若草町七番地二  
☎二二二二二二

## 土砂災害防止

天気予報でよく「雨量」という言葉を耳にします。測定の仕方は、地上に置いた直径二十センチの円筒の中にたまった雨水の深さを、ミリメートル単位で表わしたものです。

雨量一ミリというと少ないと感じるかもしれませんが、三十センチ(十坪)の庭に、一ミリの雨に相当する水をまく場合、十八リポリタンクに二本分の水が必要となります。

一時間に二十ミリ以上、また降り始めから百ミリ以上の降雨量となった時は、十分に注意しましょう。

平成元年年度

各種健診の結果報告

結果報告

一、胃がん検診・子宮頸がん検診・乳がん検診・肺がん検診について

①受診状況

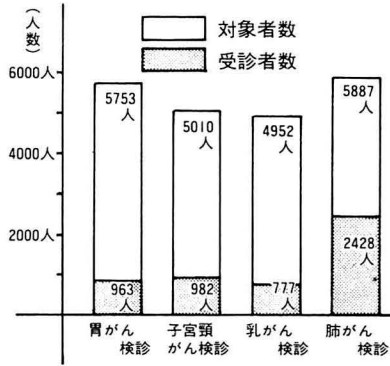

②受診率の高かった地区

がん種別	1位	2位	3位
肺がん	上林	北野台	播磨台
乳がん	北野台	上林	田窪
子宮頸がん	上林	播磨台	北野台
胃がん	上林	北野台	播磨台

③受診率の年次変化

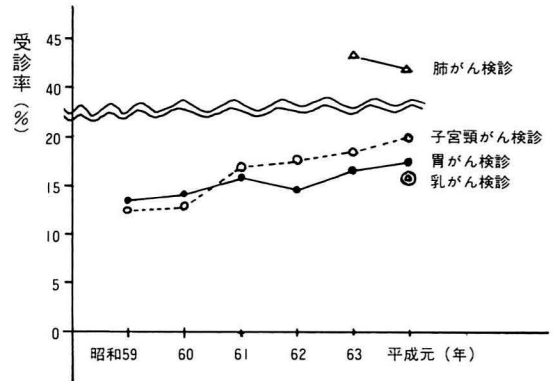

※平成元年度から、新たに乳がん検診を実施しました。胃がん検診、子宮頸がん検診とも受診率は徐々に上がっています。

昭和六十三年より、結核検診と同時に肺がん検診を実施しています。

二、結核検診について

①受診状況

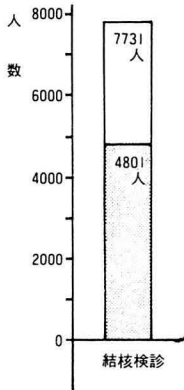

②受診率の高かった地区

結核検診	1位	2位	3位
結核検診	上林	上村	山之内

③受診率の年次変化

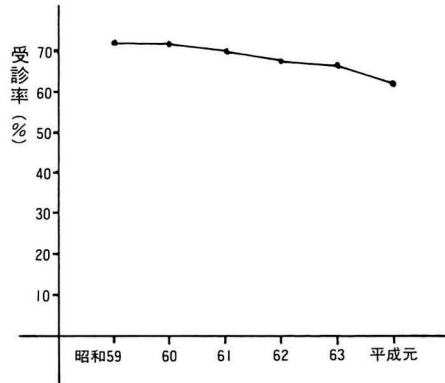

昭和六十年をピークに受診率は低下しています。

①受診状況

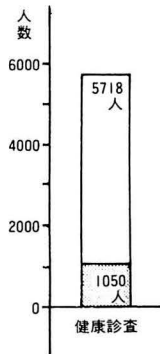

三、健康診査(成人病健診)について

②受診率の高かった地区

成人病健診	1位	2位	3位
成人病健診	上林	北野台	播磨台

③受診率の年次変化

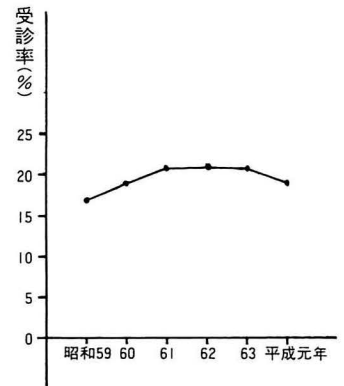

健康診査を受けた人のうちおよそ6割の人に何らかの病気がありました。多かつた病気は以下の通りです。

- 一位 高血圧症
- 二位 貧血症
- 三位 骨運動器疾患

(※腰痛・膝関節痛等といった病気です。)

毎年、二月から三月にかけて、「貧血者教室」「高血圧者教室」を開催します。

最近では、「健康ブーム」と言われるように健康の大切さがクローズアップされてきました。「健康」と感じている時から健診を受けて、自分の体の変化を知り、病気の予防、早期発見に務めることが、健康づくりの第一歩です。

平成二年度も各種健診を計画しています。すすんで受診して下さい。

刑務所作業製品展示即売会

「社会を明るくする運動」の一環として、矯正行政を紹介するとともに、刑務所に収容されている人たちが、更正のために製作した木工家具、籐製品、紳士靴、みそ、しょうゆなどの展示即売会を開催します。

日時 7月22日(日) 9:00~14:00

場所 松山刑務所 重信町大字見奈良 ☎64-3355

キャンプ用テント取扱い講習会

日時 7月13日(金) 午後7時30分から

場所 重信中学校野球場 (雨天の時は、町民会館)

主催 重信町教育委員会

講習内容 ○テントの設営方法  
○キャンプファイヤーの留意点

特典 受講者には、町保有テントの無料貸し出しを許可します。(1人2張りまで)

## 健康づくり料理講習会 「肥満を防ぐために」

「肥満を防ぐために」というテーマで、実習を中心とした料理講習会を開催します。

おいしく食べて、上手なカロリー摂取をするために、楽しみながら料理をしてみませんか。

多数の方の参加をお待ちしています。

日時 7月2日(月)  
午前10時～12時30分

場所 新村公民館

料金 無料

持参品 健康手帳・エプロン・タッパーもあれば便利です。

その他 希望者には、血圧測定も行います。

## 胃がん検診

がんは、早期に発見し、早期に治療を行えば、必ず治るといわれています。早期に発見するためには、毎年定期的に検診を受けることが大切です。

しかし、「バリウムが飲みにくい」、「仕事が忙しい」といった理由で、胃がん検診を受けたことがない人も少なくありません。

バリウムは改良され飲みやすくなっています。まだ受けたことのない方もぜひ一度ためして下さい。

平成二年度も下記の通り胃がん検診を実施します。皆さんおさそいあわせの上、おこし下さい。

対象 40歳以上の住民

日時・場所

場所	日程	受付時間
上林公民館	8月8日、9日	午前7:30～9:30
町民会館	9月6日・7日・8日(モデル)	午前7:30～9:30
	9月12日13日14日17日	
	18日19日20日21日(単年)	
町民会館	11月9日・17日	午前8:40～10:00

料金 本人負担 500円  
(町負担 3,200円)

受診できない人

- ①胃の病気で治療中の人
- ②胃の手術を受けた人
- ③妊娠中の人

※①・②の人は、かかりつけの病院で定期検診を受けて下さい。

検診結果

約一ヶ月後、受診者全員に通知します。

申し込み方法 各組回覧にて申し込んで下さい。

なお、組に入っていない人は、地区衛生委員または、役場保健婦まで申しこんで下さい。

※申し込み期限 7月21日

申し込みをされた方には、検診前に健康調査票等を送付します。

## 婦人の疾病予防講座

女性の一生は、小児期・思春期・成熟期・更年期・老年期の5つの時期に分けられます。

これらの時期は、ホルモンの変化によって体調がすぐれなかったり精神的にも不安定な状態におちいたり、心身面でいろいろな症状がでてくることがあります。

健やかに一生を過ごすためには、女性の心と体について正しく知り、病気の予防に務めることが大切です。

「婦人の疾病予防講座」を4回コースで開催しています。第4回は下記のとおりですので、皆さんおさそいあわせの上、おこし下さい。

対象 婦人

料金 無料

場所 町民会館

申し込み方法 7月2日までに厚生課の保健婦へご連絡下さい。☎64-2001

	月日	受付時間	講座	内容	講師
第4回	7月5日(木)	13:30～14:00	14:00～15:30	講演「コレステロールと貧血について」	松山中央保健所長 高橋 弘

## 三才児健診

「三つ子の魂百まで」のことわざのように、この頃までにできた性質は大人になってからでも変わらないと言われてしています。

その三歳児の特徴は、「自我が芽生え、第一次の反抗期が始まる」「社会性が芽生え、けんかもするようになる」「身の回りのことが自分で大体できるようになる」など、いろいろな面で成長が目覚しくなってきます。

こうした中で、心身の発育・発達、生活習慣の形成などを総合的にみためるために、三歳児健診を行っています。

対象のお子さんは、ぜひお受けください。

月日	平成2年7月27日(金)
対象	昭和62年3月1日生まれ～ 昭和62年5月31日生まれ
時間	13:30～14:30
場所	重信町民会館 1F 和室・診察室
持参品	母子手帳
内容	①アンケート用紙記入 ②身体計測(体重・身長) ①、②はお母さん自身が行なって下さい。 ③問診・発達テスト ④内科診察・歯科診察 ⑤母子手帳記入 ⑥保健・栄養・歯科相談

# 住民健康診査

## (成人病健康診査)

健康診断は、「自分の健康は自分で守る」ためのスタートラインです。

健康と感じているときから定期的に健康診断を受け、自分の体の変化を知り、病気の早期発見に努めましょう。また、自分の食生活・日常生活を見直す機会にして下さい。

対象者 四十歳以上の住民  
料金 無料

### 日程表

月日	受付時間	場所	備考
7月31日	9:00~11:30 13:00~15:00	南吉井小体育館	午前 牛 渕 午後 堀 池、上樋団地 北野台団地
8月 1日	9:00~11:30	"	日程は下記のとおり
8月 2日	9:00~11:30 13:00~15:00	南野田公民館	午前 南野田、新村 午後 北野田
8月 8日	9:00~11:30	上林公民館	上林
8月 9日	13:00~15:00	"	"
8月21日	9:00~11:30 13:00~15:00	北吉井小体育館	午前 横河原 午後 志津川
8月22日	9:00~11:30 13:00~15:00	"	午前 樋 口 午後 西 岡
8月28日	9:00~11:30 13:00~15:00	拜志小体育館	午前 下 林 午後 上 村
9月 3日	9:00~11:30 13:00~15:00	町 民 会 館	午前 見奈良 午後 八反地、田窪団地
9月 4日	9:00~11:30 13:00~15:00	"	日程は下記のとおり
9月13日	10:00~11:00	山之内井口公民館	山之内

※整理の都合で地区割をしておりますが、当日都合の悪い方は、上記の希望される場所で受診して下さい。  
※8月1日は、牛渕団地、播磨台団地、田窪柳屋・森川商店より西の地区  
9月4日は、午前 田窪柳屋・森川商店より東の地区-県道より北  
午後 田窪柳屋・森川商店より東の地区-県道より南

### 健診内容

〈全員〉

問診、身体計測、尿検査  
血圧測定、貧血検査、肝機能検査、コレステロール検査、診察、栄養指導、生活指導

〈必要のある人のみ〉  
眼底検査、心電図、血糖検査

担当医 愛大医学部医師  
持参品 健康手帳  
結果 各地区で行う、健康診査結果報告会にて、詳しくは八月号に掲載します。

## 滲出性中耳炎



八木耳鼻咽喉科  
・皮膚科医院

八木 拓

最近、滲出性中耳炎という病名を耳にすることがあると思います。この中耳炎は幼・小児に多く、急性中耳炎のように耳痛や発熱がなく、比較的軽度の難聴が続くのが唯一の症状です。このため検診で見つかったり、家族の方が難聴を疑って受診することが多いようです。四・五歳までの幼児期に発病することが多く、七・八歳で急におこさなくなりますが、また繰り返すことが特徴です。明らかな原因は分かっていますが、耳管の機能不全と中耳腔の感染が要因と考えられます。耳管は中耳腔と鼻の奥を交通する管で、小児では太く短く、その機能も未発達で鼻や咽の感染が中耳腔に波及しやすいのです。上気道炎や鼻炎に急性中耳炎や滲出性中耳炎が合併しやすいのはこのためです。中耳の感染は抗生物質の使用や抵抗力で鎮静化されますが、耳管の機能が障害されれば、耳管の機能によって生じた分泌物や浸出液は排出されず中耳腔に貯留します。これが滲出性中

耳炎の病態です。この液が長い間貯留しますと、鼓膜や中耳・内耳にも不可逆的な障害がおこす原因となります。この中耳炎は言語を習得したり、性格の形成がされる大切な年齢に一致して発症しますから、早く難聴を改善させる必要があります。

### 滲出性中耳炎で液体が中耳にたまった状態

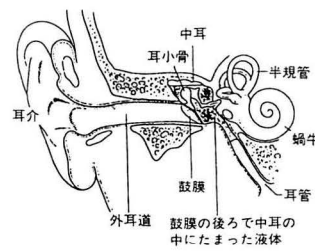

治療にはまずこの貯留液を除去することが大切で、鼓膜切開が行われます。鼓膜を切開して

中耳腔の貯留液を直接吸引除去するので、鼓膜麻酔法の進歩した今日では痛みは少なく、外来で手術ができます。繰り返し中耳炎をおこす場合には何度も切開することが必要になり、このような場合には鼓室内チューブ留置術が行われます。これは細いチューブを鼓膜切開孔から押し入れることで耳管の代りに中耳室に空気を入れ、継続的に中耳炎をコントロールするものです。これも外来でできる手術です。切開、チューブ留置とも直後より聴力が改善します。治療のポイントはこの中耳炎をおこしにくくなる年齢に聴力の障害を残すことなく治癒させることで、そのためには早期の発見と、積極的な治療が必要です。

### 未利用地の管理はできていますか？

農作物への被害防止及び良好な生活環境の保全を図るため、宅地化された状態にある土地、未利用の雑種地、耕作されていない農地などに雑草等が繁茂しないように所有者、管理者等は常に適正に管理しなければなりません。

あなたの所有地には雑草はありませんか。雑草等が繁茂しておりましたら速やかに除去して下さい。

所有者等が不明の場合は厚生課まで連絡して下さい。

#### 草刈り承ります (6月~10月)

重信町森林組合では、未利用地等の雑草刈りを代っていたします。

日程及び料金については電話にて相談させていただきます。

入夫ご希望の方は重信町森林組合

☎64-2115まで



### 平成元年重信町における生涯学習意識調査アンケート結果まとまる

アンケート結果では、私たち町民が、生活で最も満足したことは、『家族と団らん』しているとき。(三七・〇%)

最も不満を感じていることは、『地域の中でのつきあい』(二二・四%)

また、最も関心があることは『健康・体力づくり』(三五・三%)でした。

重信町教育委員会では、生涯学習の今後の展開をどのように進めていくか。それには町民のニーズをしっかりと把握しておく必要があるため今回はじめて「生涯学習意識調査」を実施しました。

生涯学習って？、行事に参加していますか？、ゆったりした時間がありますか？、などの質問事項を設定し、それに答えてもらうアンケート方式とし、郵

送によって回答をいただきまし。合わせて、生涯学習関連施設として、現在の公民館・図書館・体育施設について、その設備面、運営面での希望や意見を、また、重信町がどのような町になつたらいいか、あるべき将来像について自由な意見を寄せてもらいました。

対象者は、昭和63年9月1日現在の重信町選挙人名簿登載者一四、六六七人(男六、八〇九人、女七、八五八人)の中から一、〇〇〇人を、各投票区ごとの登載者数に比例して無作為抽出しました。有効回答率は四七六八(四七・六%)、すなわち約半数の方から回答がありました。

集計結果をみてみますと、生涯学習について町民の多くが明確に意識し、その広がりを見ていることが表明されています。ところが、せっかく学習の機会が用意されながら全く参加していない人が五一・七%に及んでいます。時間のやりくりがつかず参加できない人が随分とたくさん居られることです。多忙から解放されない方々には、どのような対応があるだろうか。大きな課題だと受けとめています。

もう一つは、「行事や学習会があるのを知らなかった(一九・八%)」という人々が少なくないということ。これを解消するためには、どういう手だてを

講じるべきか。早速にも取りかかることにしています。

「重信町の将来像」では、町民各自がどのような点に関心を寄せているかをうかがうことが出来ました。

- 安らぎ、快適など住環境に関するもの……………94件
- 教育、文化、福祉に関するもの……………82件
- 自然環境の保持、調和を願うもの……………69件
- 経済発展、開発を重視するもの……………67件
- 老人福祉に関するもの……………19件

○古い因習や差別からの開放に  
関するもの……………17件

○その他……………31件  
(これに回答された記述の一部は、調査書に紹介させていた  
だきました)  
初めての調査で不備な点も多  
々ありましたが、おかげで基礎  
資料を得ることができました。  
回答をお寄せいただいた方々に  
心から謝意を表します。  
ご希望の方には、調査書をお  
渡ししていますので、申し出く  
ださい。

重信町教育委員会・社会教育課  
☎六四一―一五〇〇

### 粗大ごみ回収(6月28日)のお知らせ

6月28日(木)は粗大ごみ回収日です。  
下記のことに留意し指定場所へ出して下さい。

#### 回収時間

回収日の午前10時まで  
(回収日以外の日には出さないで下さい。)

#### 回収する粗大ごみ

テレビ、冷蔵庫、洗たく機、自転車、マシン、  
ベッド、机、イス、家具等。(その他のものについては事前に厚生課へお問い合わせ下さい。)

#### 注意事項

一般ごみ、不燃物(カン・ビン類)は従来通りの  
日程で回収しますので、粗大ごみの回収には出さない  
で下さい。

ゴム製品・ビニール等(うすいアゼシート・ハウ  
ス用ビニールシート)などの産業廃棄物及び事業所  
からの排出はお断りします。

粗大ごみの中にはまだまだ利用できると思われる  
ものがたくさんあります。出す前にもう一度利用で  
きないか確認しましょう。

次の回収日は9月28日(金)です。

上	下	上	新	北	南	上	播	牛	田	田	西	志	横	樋	山	地	
村	林	林	野	野	野	樋	磨	渕	窪	窪	岡	津	河	口	内	区	
農協支所北側	別府バス停北側	蔵置所横	おんじ橋	農協支所南側	集会所横	野田集荷場	北東入口	牛渕団地	公民館	遊園地前	集荷場	公民館	八反地墓地南東側	志津川グランド	二本松	公民館西側	荒木谷バス停

#### 粗大ごみ回収場所

### 無料交通事故相談

専門の相談員が親身になって相談に応じています。  
また、毎週木曜日午後1時から4時まででは弁護士相  
談日になっています。電話での相談も受けています。

相談日 月曜日～金曜日

午前9時30分～午後4時40分

社団法人 松山自動車保険請求センター

松山市花園町1-3 日本生命松山駅前ビル6階

☎45-2335

# よもやま話

## 天然記念物に指定しておきたい重信の植物

### シラカシと龍神社の社叢

○所在地 山之内上黒瀧

山之内の神子野にある黒瀧橋から四、程谷川沿いにヘアピンカーブの多い山道を登ると、急に山道が開け、目の前にシラカシの大木が立ちほだかります。

山道の左側には、茅葺寄棟造の神門（八脚門）や社殿が静かな林に囲まれています。これが上黒瀧（通称「奥黒瀧」）の龍神社で、本殿と拝殿は千六百年代、神門は千四百年代に建てられた



ものです。

シラカシは、社殿の林道を隔てた南側の植林の端に生育し、目通り周囲三百十三センチ、樹高二十三メートルです。幹は直立し、枝は上部で大きく広がり、みごとに姿で樹勢も旺盛で、根元の周囲には幼樹が多数生育しています。

昭和十三年編纂の「温泉郡北吉井村誌」によると、龍神社境内に樹齢二百年以上の樹木で、杉四本・桧三本・檜一本・七色ノ木（根元部）一本が紹介されていますが、現存のシラカシがそれで、樹齢は三百年を過ぎています。

シラカシは、ウラジロガシとともにカシ帯の原生林を構成する代表的な樹木です。個体としては各地に分布していますが、目通り周囲三百センチを超える大木は稀で、県内では川辺村三島神社や久万町露峰のもの知られています。

龍神社の社叢は、ウラジロガシの大木が優占する林で、暖温带上部（海拔約五百センチ〜八百センチ）の原生林の名残りを良くとどめており貴重な植生です。林内部には、アカシデ、コシアブラ、ウラジロノギ、ツルシキミなどのカシ林域を特徴づける植物が出現しており、高木・亜高木・低木・草本層のものを合わせる四十種類ほどのものが生育していて学術上まことに貴重な社叢ということができます。

### 稲荷五社神社の社叢

○所在地 山之内柚ノ木

山之内の藤ノ内にある烏ヶ嶽城跡下の大野谷橋から大野谷沿いに二百メートル程いくと、山道傍に島居があります。島居をくぐり、石段を登るとすぐ山道となり、二百メートル程でまた石段となります。このあたりから両側は、シイの木の大木が密生し、秋には足の踏み場もないほど石段に実がころがり落ちています。



稲荷五社神社の社叢は、約一万二千三百平方メートルあり、スタジイが優占し、ウラジロガシが混生する林です。モチノキ、モッコク、ツクバネガシ、ヤブツバキなどもあり、暖温带下部（海拔約五百センチ以下の丘陵地）の原生林であるシイ林の代表的な残

存林として貴重な群落です。しかも、中予ではシイ林はコジイ（ツブラジイ）の林が大部分で、スタジイは極くわずかです。境内のアカガシは、目通り周囲四百五十センチ、樹高十七メートルの巨木です。県内のアカガシの大木としては、高縄山の寺の裏、松山市湯山川の郷今治谷、南宇和郡篠山のもの知られており、稲荷五社神社のものはこれに次ぐものです。この他に、一抱えもあるコシアブラの大本、同じスギ科のスギとコウヨウザンが根元を接して並んでいるのも珍しい。

高木・亜高木・低木・草本層を合わせると、およそ五十種類ものものが生育しており、学術上極めて貴重な林です。加えて、大野谷を隔てた烏ヶ嶽城跡の林も、同様スタジイ優占の林で見眺すことのできない所です。

稲荷五社神社の社叢は、ほとんど人工の手が加えられず、見事な自然林として中予を代表する自然林です。是非とも天然記念物として指定し、保存したいものです。

#### 〓おわりに〓

三月から四回にわたって、町内の名木・奇樹、大木そして社叢について述べてきましたが、近年、開発の著しい重信町は、特に、恵まれた自然環境を町民の理解と協力によって保護育成し、植物と動物そして人間の関

係が破壊されないよう積極的な町造りを創造すべき時ではないかと思えます。

### 町民プールの一般開放について

#### 一般開放について

昨年までは週三回の開放でしたが、今年からは期間中、毎日一般開放を行います。

また、昨年までは子供達の利用が多く、大人の利用できる機会がありませんでした。そこで日曜日を、十八才以上の方だけが利用できる「大人の利用日」としました。

七月二十二日(日)から八月三十一日(金)まで(期間中毎日開放) ※ただし、日曜日は十八才以上の方のみ。

利用時間 十三時から十六時  
利用料 無料  
利用対象者 小学校五年生以上の町内居住者で、登録をした方。

登録方法 町民会館備え付けの申込書に写真一枚を添え、教育委員会へ提出して下さい。  
なお、昨年までの登録者の方は、登録証を提出し更新して下さい。

問い合わせは、社会教育課 六四一―一五〇〇

# 新しい美の発見・ 創造と参加

## 第五回国民文化祭・ 愛媛90美術展

日本画・洋画・版画部門

応募者の資格

職業画家でない人

作品別

。日本画。洋画(油彩画・水彩画)。  
。版画

応募点数

。日本画 一人1点に限る

。洋画 一人1点に限る

。版画 一人2点までとする。

書道部門

応募者の資格

職業書道家でない人

作品別

。漢字。かな。少字数。篆刻。  
。刻家。調和体。前衛

応募点数

一人1点に限る。

写真部門

応募者の資格

職業写真家でない人

作品の規格

四ツ切りのモノクロまたはカラープリントで、単写真に限る。

応募点数

一人5点までとする。

応募・搬入期間

いずれの部門とも、平成2年9月1日～9月10日(必着)

応募・搬入先

〒790

愛媛県松山市宮田町5-11  
日本通運(株)宮田倉庫気付

「第5回国民文化祭・愛媛90美術展」各部門係

問い合わせ先

第5回国民文化祭愛媛県実行委員会事務局各部門係

松山市一番町4丁目4-2

愛媛県庁内

TEL 41-2111

(内線 2174・2178)

### 図書館がよろ

図書館の開館時間についてのおしらせ。

7月1日から9月30日までの3カ月間、開館時間を午後7時30分まで延長します。

みなさんの御利用をお待ちしております。

新刊案内

○ネコババのいる町で(滝沢恵美子)

○小伝抄(星川清司)

○花終る闇(開高健)

他、歴史・経済、芸術書等多数購入しています。

## クロッケー大会の開催について

県民体育祭の町予選を次のとおり開催します。

日 時 7月1日(日) 午前9時から

場 所 重信中学校運動場

主 催 重信町体育協会

後 援 重信町教育委員会

参加資格

- (1) 重信町に在住している者で町予選で勝ち残った際、郡予選(8月12日)・県民体育祭(10月14日)に参加できる者。
- (2) 一般の部……年齢、性別制限なし。  
老年一部……60才以上70才未満、性別不問。  
老年二部……70才以上、性別不問。  
(年齢は平成3年4月1日現在)

競技方法

- (1) 競技はトーナメント法による。但し、参加チーム数によっては、予選リーグ、決勝トーナメント法によることもある。
- (2) チームは、選手3名で編成する。
- (3) 規則は愛媛県クロッケー競技規則に準ずる。
- (4) 競技時間は15分とし、得点制で行う。

申込期限 6月26日(火)

申込方法

町民会館に備え付けの申込用紙に必要事項を記入のうえ、社会教育課へお申し込みください。

## 人権講座ご案内

### ○みんなで気がるに学習してみませんか

こんな講座にしてみませんか

人が人を差別する行為がどういうことなのかを明らかにし、差別に対する憤りを感じ、いかにして自分の問題としてとらえていくかを共に集い語る場に。そして、一人一人の心・人と人との関係の快適さを求めていく中で、自分の人生を豊かにし、明るく住みよい平等な社会づくりをめざす講座に。

主 催 重信町教育委員会 重信町同和教育協議会

参加は誰でも自主的に

自分から、参加してみようと思う人が年間通しての学習者となる。

会 場 重信町民会館

内 容 (日時……その都度別途案内します)

月日	学 習 内 容	講 師
7/11	豊かで楽しい人生をすごすために	県生涯学習推進講師 菅 功材
8/	人権確立に向けての、日本社会や世界の流れ	全同教 委員長 寺沢 亮一
9/	「またか」といわれる同和教育からの脱皮を	県生涯学習推進講師 高橋 謙一
10/	わたしの体験から………差別を考える……	広見町同教推進員 坂本 市郎
11/	差別の歴史に学ぶ	県教委指導第一係長 米田 孝弘
12/	わたしの人権を考える	未 定

8・12月以外は 夜間開講

申し込みは☎で結構です。

重信町教育委員会 社会教育課(64-1500)へ申し込んで下さい。

……(住所・氏名・自宅電話番号で)

※仲間を誘いあって、たくさんのご参加をお待ちしています。



## 町民大学

講師 尾車 浩一 (尾車部屋親方・元大関琴風)

演題 七転八起の私の相撲人生

「志を忘れず努力すれば必ず報われる」

日時 8月11日(土)

午後7時30分開場

午後8時開講

場所 重信町民会館

聴講料 当日 400円

前売り 350円

(前売り券は、

町民会館で発売。☎64-1500)

主催 重信町・重信町教育委員会・

重信町文化協会

### 講師プロフィール

昭和32年4月26日三重県津市生まれ。本名・中山浩一。昭和46年名古屋場所にて「中学生力士」として初土俵をふみ、世間の注目を浴びる。中学生時代は秀才で、頭の良さは相撲ぶりにも発揮。心・技・体を極めた力士として角界の範とされる。史上4番目の若さで西関脇になりながら、けがで幕下30枚目まで陥落、「番付は落ちても相撲は幕下まで落としていない」の名セリフを残し、話題をさらう。付き人がなくなり、給料もカットで無給の辛酸をしたたかに味わいながらも不屈の精神で関脇へ返り咲く。“地獄の体験者が復活してくると強い”の格言通り、その後の活躍には目を見張らせるものがあり、昭和56年大関へ昇進。鋭い出足とがぶり寄りを得意とし、優勝2回を達成。関取歌手としても名を残し数多くのヒット曲を世に放つ。現在尾車部屋の親方として「努力すれば必ず報われる」の師匠・佐渡ヶ嶽親方の教えをひたすら守り、後進の指導・育成に当る。からだの不調で、力士生命を危ぶむ声まで出ながら不死鳥の如くよみがえってきた波乱の相撲人生から汲みとってきた数々のエピソードには人をうならせるものがあり、生きる勇気を奮い立てずにはおかない。



## 農業委員選挙について

平成2年7月19日任期満了による重信町農業委員会委員の選挙が次のとおり執行されます。

告示の日 7月10日(火)

投票日 7月15日(日)

### 選挙権及び被選挙権

重信町に住所を有する満20歳以上の者で次の(1)~(3)のいずれかに該当する者。

- (1) 10アール以上の農地につき耕作の業務を営む者。
- (2) (1)に該当する者の同居の親族又はその配偶者。(その耕作に従事する日数が年間おおむね60日に達しないと農業委員会が認めた者を除く。)
- (3) 10アール以上の農地につき耕作の業務を営む農業生産法人の組合員又は社員。(その耕作に従事する日数が年間おおむね60日に達しないと農業委員会が認めた者を除く。)

### 立候補の届出

7月10日(火)

午前8時30分~午後5時

重信町役場大会議室

有権者数	男	2,024人
	女	2,182人
	計	4,206人

詳しいことは選挙管理委員会までお問い合わせ下さい。

## 町民プール監視員募集

町民プール監視員を次のとおり募集します。

募集人員 8名

### 応募資格

町内に居住する大学生で、次の条件に沿うこと。

- ①身長 160cm以上で、一応の水泳(平泳ぎ・クロール・背泳ぎ)ができること。
- ②期間中休まずに勤務できること。
- ③健康で責任感のある男子

### 期間

7月22日から8月31日までの毎日

12時から17時まで

### 日当

4,400円

### 応募手続

7月10日までに、履歴書を社会教育課まで提出。

定員になりしだい締め切る。(☎64-1500)

## かんがい期における

## 農業用水路等での

## 事故防止について

かんがい期になると農業用水路は水量が増し流れも速くなる為危険です。農業用水路での事故を未然に防止するため、次のことに注意して下さい。

1. 児童等は農業用水路内で遊んだり泳がないようにしましょう。農業用水路は暗渠「トンネル」箇所数も多く非常に危険です。
2. 農業用水路内に木片、廃棄物等を投げ込まないで下さい。水路に物を投げ込んだ場合、計画配水に支障をおこすことはもちろん、水路をせきとめ溢水させ、田畑等を流失させたりすることになります。

# 町民カレンダー

平成2年6月20日～7月31日

月	日	行事名	時間	場所	
6月	20(水)	子宮頸がん・乳がん検診 母親学級 ①	13:00～14:00 受付13:30～14:00 学級14:00～15:30	上林公民館 町民会館	
	21(木)	乳児健診 H元年8月、H2年2月生	13:30～14:30	"	
	22(金)	人権相談 子宮頸がん・乳がん検診	10:00～15:00 13:00～14:00	役場会議室 町民会館	
	24(土)	当番医 国立療養所愛媛病院	横河原 ☎64-2411		
	25(日)	映写技術講習会 健康相談 27日(水)まで	19:30～21:30	町民会館 各地区	
	7月	28(木)	心配ごと相談 粗大ゴミ回収日(指定場所へ10時までに出して下さい。)	13:00～15:00	役場会議室
		29(金)	離乳食学級 H元年10月、11月生	受付13:30～14:00 学級14:00～15:30	町民会館
		29(金)	母親学級 ②	受付13:30～14:00 学級14:00～15:30	"
	8月	1(日)	クロッカー大会(県民体育祭) 当番医 永山内科	9:00～	重信中グランド 松山市北梅本町 ☎76-1788
		2(日)	健康相談	13:00～14:00	町民会館
料理講習会 「肥満を防ぐために」 町・県民税、水道料金納期限 結核・肺がん検診 6日(金)まで			10:00～12:30	新村公民館 各地区	
5(水)		婦人の疾病予防講座④ 「コレステロールと貧血について」	受付13:30～14:00 講座14:00～15:30	町民会館	
6(金)		母親学級 ③	受付13:30～14:00 学級14:00～15:30	"	
7(土)		おはなし会	13:30～15:00	図書館	
8(日)		当番医 北上整形外科	松山市平井町 ☎75-3753		
9(月)		結核・肺がん検診	13日(金)まで		
10(火)		子宮頸がん・乳がん検診	受付13:00～14:00	北吉井小体育館	
11(水)		1才6ヶ月児健診 S63年11、12月生	受付13:30～14:30	町民会館	
12(木)		子宮頸がん・乳がん検診	受付13:00～14:00	南吉井小体育館	
13(金)		文化振興財団セミナー キャンプ用テント取扱い講習会	13:30～15:00 19:30～	町民会館 重信中学校	
14(土)		おはなし会 わんぱく広場入団式	13:30～15:00 15:00～	図書館 町民会館	
15(日)		当番医 友愛内科、小児科	松山市水泥石町 ☎76-6262		
16(月)		結核・肺がん検診		各地区	
17(火)		母親学級 ④	受付 9:30～10:00 学級10:00～12:30	町民会館	
19(木)		乳児健診 H元9月、H2年3月生	受付13:30～14:30	"	
20(金)		子宮頸がん・乳がん検診	受付13:00～14:00	"	
22(日)		町プール開放(7/22～8/31毎日開放)	13:00～16:00)		
23(月)		当番医 宮内病院	松山市北梅本町 ☎75-0091		
23(月)		健康相談	25日まで	各地区	
27(金)		3才児健診 S62.3.1～S62.5.31	受付13:30～14:30	町民会館	
29(日)		成人ソフトボール大会 当番医 渡部内科	8:30～	重信中学校他 松山市南梅本町 ☎75-2232	
31(火)	健康診査	受付 9:00～11:30 診察13:00～15:00	南吉井小体育館 国民健康保険税第1期納期限		

## 重信町教育相談室

子供の教育上の諸問題や悩みごとなどについて  
相談に応じる重信町教育相談室を開設しています。  
気軽にご相談下さい。秘密は厳守します。

**日時** 毎週水曜日  
13:00～17:00

**場所** 図書館3階

**電話** 64-3437

**方法** 電話でもよいし、  
直接来られても  
かまいません。  
子供からの電話  
も受付けていま  
す。

月	日	相談員
6	13	大森 敬子
	20	近藤 栄宏
	27	高橋 謙一
7	4	近藤 良悟
	11	稲荷 善一
	18	武智 道子
	25	林 トシ子

## 戸籍の動き

出生(おめでと)5・15届出	住所	保護者	出生児	生年月日
志津川 宮岡 進	津川 坪井	敬文	悟史	4.4.27
牛川 松弘	文夫	修一	史子	4.4.26
牛川 酒井	裕治	俊樹	一宏	4.4.24
牛川 竹本	英樹	紘卓	士宏	4.4.24
北野田 八塚	弘一	俊明	卓太	4.4.14
見奈良 野中	憲治	憲治	康平	4.4.11
下林 大田	潤一	潤一	康作	4.4.11
志津川 中村	快児	快太郎	康太郎	4.4.10
下林 松下	一徳	康徳	康里	4.4.8
住 幸治	幸治	幸治	幸治	4.4.7

死亡(お悔み)5・15届出	住所	氏名	年齢	死亡の日				
田窪	牛川	志津川	横河原	田窪	志津川	住 氏 名	87	5.11
77	4.23							
55	4.17							
95	4.17							
83	4.17							
57	4.16							

北野田	牛川	牛川	樋口
八塚	手嶋	市川	菊地
享幸	晴久	武晴	信幸
直紀	直矢	惠里加	美樹
5.5	5.1	4.30	4.29

重信町社会福祉協議会に次の  
方から金一封を寄付下さいまし  
た。

丹生谷 秀広さん 下林  
皿ヶ嶺山草会のみなさん

**お詫び**

五月号に掲載しました「国民  
健康保険優良家庭表彰」で、  
一ヶ年間国保税完納と無受診  
西岡 葛原 友恵さんが漏  
れていましたので、お詫びし訂  
正します。

篤志寄付