

かわうち

平成 4年 7月号

平成 4年 7月20日発行

愛媛県温泉郡川内町・編集 川内町総務課・電話66-2222 有線2111・印刷 アマノ印刷



—あめの魚の
つかみどり

会場となった旧滑川小学校跡地では、川中大鼓によるオーブニングセレモニーを皮切りに、源為朝にあやかつた弓の試射やあめの魚のつかみどり、バーベキューなどの催しがあり、地元の方々をはじめ町内外から約三〇〇人余りが参加し、触れ合いを深めました。

勝地として知られる滑川溪谷や源平争乱の伝説など美しい風土と古い歴史を持つ滑川地区を今一度見直そうと町内の町おこしグループ(桜花塾・本郷茂孝塾頭以下二十人)が企画し、地元住民の協力を得て開かれたものです。



去る、七月十二日に行われた滑川ためとも祭りは、景

滑川ためとも祭り'92

町の動き(7月1日現在) 男4,952人(+17) 女5,546人(+21) 計10,498人(+38) 世帯数3,297(+14)

()内前月比

補正総額 二億八千百三十二万円

6月26日
～
29日

川上小学校多目的教室建築・川上地区第三水源改良工事など

平成四年度の六月定例町議会は、六月二十六日開会し、平成四年度補正予算など議案十件、報告三件、選挙一件、発議一件が提案され、全議案原案どおり可決、承認し、二十九日閉会しました。主なものは、次のとおりです。

補正予算

川上小学校多目的教室建築工事費など総額二億八千百三十二万円の補正予算となりました。

一般会計

補正総額 二二九、九九〇千円
累計総額

三、五九四、九九〇千円
主な補正の内容は、次のとおりです。

簡易水道特別会計への繰出金
五〇、〇〇〇千円

県単独土地改良事業補助金

三、〇三〇千円

土地購入費（町道西中村西組線

海上南方下山口線）

三九、九〇〇千円

工事請負費（交付金事業西中村

西組線） △一五、八九五千円

備品購入費（茶室公園フェンス）

七四二千円

海外派遣生徒旅費負担金（中学

生一名） 二七〇千円

川上小学校多目的教室建築工事

費等 一〇五、五〇〇千円

教育一般備品購入費（川上小

学校送用備品等）



川内町立川上小学校多目的教室完成予想図

三、四〇〇千円
中央公民館ガス配管替え工事請
負費 一、〇〇〇千円

老人保健特別会計

支払基金及び国庫負担金精算
還付金等で補正総額は

一〇、三〇八千円

累計総額 八三四、一三〇千円

簡易水道特別会計

第3水源改良工事費等で補正
総額は

五一、〇二三千円

累計総額 三〇六、五五五千円

一般議案

○専決処分事項の承認について

地方税法の一部改正に伴い、川内町税条例並びに川内町国民健康保険税条例を一部改正したもの。

○投票管理者等の報酬支給条例の一部改正について

国会議員の選挙等の執行経費の基準に関する法律改正に伴う投票管理者等の報酬引上げ改正

○川内町営住宅管理条例の一部改正について

茶堂団地新築に伴う家賃設定をおこなうもの。

○井内中野地区土地改良総合整備事業の施行について

井内中野地区土地改良総合整備事業の施行認可申請にかかる議会の議決を求めるもの。

このほか、請負工事の契約に関する議案二件が提案され、いずれも承認されました。

《報告》

○川内町土地開発公社の経営状況報告について

○平成三年度川内町一般会計繰越明許費繰越計算書の報告について

○平成三年度川内町一般会計継続費繰越計算書の報告について

《選挙》

○川内町選挙管理委員及び補充員の選挙について

《議員発議》

○第三次急傾斜地崩壊対策事業五箇年計画における積極的な投資規模の確保に関する意見書

原案どおり内閣総理大臣、大蔵大臣、建設大臣ほか関係省庁

大臣宛送付するもの。



改良工事が行われる川上地区第3水源地

土地改良総合整備事業が行われる井内中野地区

○投票管理者等の報酬 (施行日、平成4年4月1日)

区 分	金 額 (日額)
投票管理者	8,300 円
開票管理者	8,300 円
選挙長	8,300 円
投票立会人	6,800 円
開票立会人	6,800 円
選挙立会人	6,800 円

○町営茶堂団地家賃表 (施行日、平成4年9月1日)

区 分	家 賃	
第一種住宅	一号住宅から 三号住宅まで	一戸当たり1箇月 39,000 円
	十号住宅から 十二号住宅まで	一戸当たり1箇月 39,000 円
第二種住宅	四号住宅から 九号住宅まで	一戸当たり1箇月 32,000 円

○川内町選挙管理委員及び補充員 (平成4年7月29日付)

川内町選挙管理委員(4人)	同補充員4人(補充順序)
渡部孝之	(1) 高須賀 易 生
藤田恒行	(2) 渡部 筒 見
北條信義	(3) 戒 能 良 一
菅野 修	(4) 高須賀 恵三郎

4年度水田
農業確立対策

水田転作の現地確認
日程決まる

平成四年度水田農業確立後期
対策転作実施水田の現地確認を
実施しますので、農家の皆さん
は次の点についてご協力をお願い
いたします。

- 一、平成四年度水田農業確立対
策事業確認票（黄色の札）を
農事組合長さんに事前に配布
していただくようにお願いし
ていますので、現地確認日ま
でに所定の事項を記入して、
転作田の見やすいところに立
てておいてください。
- 二、転作実施水田の変更や新た
に実施される場合は、役場産
業課へ申し出てください。
- 三、作付をしない保全管理水田
については、確認後該当する
方に通知しますから、農協と
の預託契約手続きをお願いし
ます。この場合、3年間以上
連続して保全管理している水
田は、実績算入として面積の

み転作扱いとなります。

四、永年生作物等で植栽年数経
過（林地一年、果樹五年、し
きみ三年等）により、面積の
みの実績算入扱いとなってい
る転作田については、確認票
を立てる必要があります。

さて、平成二年度からの水田
農業確立対策は、今年度が最終

年度となりますが、地域の实情
に即した生産性の高い転作當農
の確立を目指すため、生産者、
生産者団体、各種団体及び行政
が一体となって取り組むこと
なっています。

今後ともご協力ください
ようお願いします。

なお、確認票の設置等につき
ましてお分かりにくい点があり
ましたら役場産業課（Ⅷ六六一
二二二二・有線二一六一）まで
お申し出下さい。

現地確認日程は、次表のと
りです。

月 日	現地確認対象地区名
8 / 3(月)	<p>(三内地区) 狩場・日浦・音田・徳吉・則之内・永野 一ヶ谷・惣田谷下・惣田谷上・井内西・ 井内上</p> <p>(川上地区) 添谷・横灘・西組・原沖・猪之窪・ 上古市・下古市・西古市・東中村・ 上之町・宮東・小坂・下之町・下沖・ 上砂・竹之鼻・板戸・森・茶堂・道向・吉久</p>
8 / 4(火)	<p>(三内地区) 問屋・保免・和田丸・井内下・井内中・ 滑川上・滑川中・滑川下・土谷・相之谷</p> <p>(川上地区) 水越・川筋・檜皮・松瀬川音田・三軒屋 鳥の子・原・西之側・宝泉・旦之上・ 上海上・下海上・西中村・宮西・天神・ 市場・高木・斉院の木・北八幡・八幡・曲里</p>

— 緑が育つ —
**緑あふれる
町づくりを
進めよう**
— 人が育つ —

川内町では、平成四年度から
緑あふれる町づくりを推進する
ため『川内町緑のまちづくり』
奨励事業を行っています。

この事業は、緑化樹（サクラ・
ケヤキ・ツツジなど）の無料配
布により、地域住民の緑とのふ
れあいを深め、緑をつくり、育
て、楽しむ豊かな心を培うこと
もに、緑あふれる町づくりを推
進しようとするもので、事業主
体は、緑化樹の配布を受ける個
人又は団体とし、本事業の主旨
を理解し、植栽後は、植栽した
緑化樹を十分管理できる者とな
っています。

この事業に参加希望される方
は、別途申請手続きが必要で
すので、詳しくは、役場産業課産
業振興係までお問い合わせ下さ
い。

川内高速
フェスティバル
開催

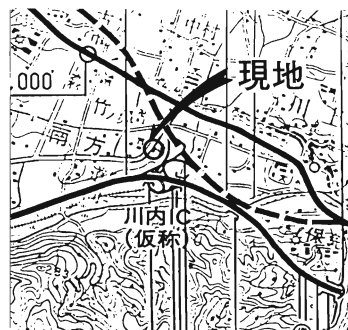

日本道路公団松山工事事務所
では、高速道路建設への認識を
高め、あわせて地区住民とのふ
れあいづくりをめざし、次のと
おり川内高速フェスティバルを
開催します。

実施日 平成4年8月1日(土)
11時～17時
場所 川内インター
チェンジ内

実施内容
〈展示物〉
○四国の高速道路概要、松山自
動車の概要

道路は広く 正しく美しく

8月10日は『道の日』

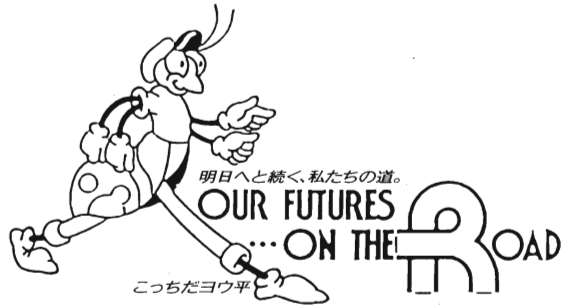

八月一日から八月三十一日まで
の一個月間は、『道路をまも
る月間』です。
この月間は、安全で快適な道
路環境を保持するため、皆さん
方に道路の正しい利用と道路の
愛護をお願いし、道路を常に広
く、美しく、安全に使用して頂
くことを目的としています。

**快適な道路のため
みんなで心掛けましょう**

▽道路に商品や、立て看板等を
置かないで下さい。

- ▽道路に自転車等を放置しない
で下さい。
- ▽道路に空缶やタバコの吸殻を
捨てないようにしましょう。
- ▽ピラ等を不法に貼付けないよ
うにしましょう。

**道路はみんなの財産です
道路は正しく使いましょう**

◎看板・日よけ等の占用は
(道路法第三十二条)

道路敷に看板、日よけ、水道
等、これらに類するもの及び、
道路の構造又は、交通に支障を

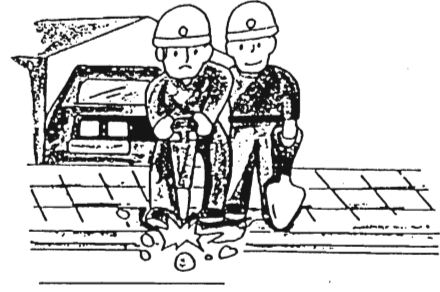

- ◎道路を損傷した場合は
(道路法第二十二條)
道路附属物(ガードレール、
照明灯等)を損傷汚損した場合
には、道路管理者への届出が必
要です。
- ◎特殊な車両を通行させる時は
(道路法第四十七條及
び第四十七條の二)
一定の制限(幅二・五m、総
重量二十t、高さ三・八m、長
さ十二m)を超えて、車両を通
行させる場合には、道路管理者
の許可が必要です。

◎道路法面の埋め立て又は、道
路の掘返しは
(道路法第二十四條)

道路沿での宅地造成等に伴い、
道路敷の埋め立て又は、切り取
り工事等を行う場合には、道路
管理者の承認が必要です。

◎道路についてのお問合せは、
次のところまでどうぞ

○国道

- 建設省 松山工事事務所
- 松山市土居田町七九七—二
- TEL 七二—〇〇三四代
- 建設省 松山第一国道維持出
張所
- 松山市東石井町四八四—一
- TEL 五六—〇三二六

○県道

- 松山地方局建設部
- 松山市北持田町一三二
- TEL 四一—一一二一

○町道

- 役場建設課建設係
- TEL 六六—二二二二
- 有線 二二—五一

(空中写真等による路線図、
および時間的關係等)

○パネル写真、工事概要図等
(施工順序、インターチェン
ジ形態図等)

○建設工事記録ビデオ試写
(青函トンネル、瀬戸大橋、
高速道路工事等)

○資料等の配布
(資料パンフレット等(無料))

○公団パンフレット等(無料)
(催物)

○凧あげ(五十崎凧、持込凧あ
げ)

○飛入り参加によるカラオケ大
会(参加賞有り)

○宝さがし(小学生以下対象)
十二時・十三時・十五時
(無料)

○ミニチュア建設機械によるお
遊び広場

○鉄道模型運転
○模擬店(タコ焼き、綿菓子、
焼きそば、おでん、フランク
フルト、とうもろこし焼き、
かき氷、ジュース、ビール等)

○重機展示、試乗会
(重ダンブ、高所作業車)

川内の年中行事 その②

土用入り
輪越し
七月



ふる里の記録より

土用入り

土用というのは、太陰暦にある雑節の一つで年に四回ある。立夏・立秋・立冬・立春の約十八日間のことである。

太陽の黄経が、それぞれ二十一度・百七十七度・二百七十七度・百九十七度になった時が、土用入りの時刻である。普通は、夏の土用、即ち七月二十日頃を土用の入りという。

一年中で最も暑さが厳しく、体力も弱る時期であるため、夏負けせぬようにと、お正月に作ったはがため、あられ等を食べる地方もある。又、土用の丑の日には、鰻・泥鰌などを食べ栄養をとり、健康づくりに努めたのである。

し、泥鰌は、油や酒で炒め、つき碎き、これにそうめん、なす、里芋、豆腐などを入れ泥鰌汁にして食べる。農村では、特にご馳走の一つであった。今は

養殖のものが多く、昔は泥鰌は、じょうれんで小川へすくいに行き(どじょうふみともいう)

鰻は、短い竿でみみずやどじょうのえさで川の岸や大きな石の下などへさし入れて釣った。又もじとって、竹で編んだ筒で一度内に入ると出られぬように作ったものに、たにしや泥鰌を餌に入れて、夕方川の岸根に下流に向けた口だけ出しうずめておき、翌朝これを上げに行く。二、三本の鰻が入っていて、見るより先にその重さで胸をときめかせた子供時代の経験は、多くの人々にとってなつかしい思い出である。

昔は、牛は百姓の宝であったから牛肉を食べなかつたし、又四つ足の動物の肉も嫌って食べなかつたために動物性の蛋白が不足していたものと思われる。夏は、淡白な食物をとりがちなのでこれを補うため、川魚でも特に脂の多い鰻・泥鰌を選んだのも昔の人の知恵であつたと思われる。



氏宮神社(則之内)の輪越し

輪越し

輪越しは、太陰暦の六月末日に行われていたが、今は太陽暦の七月末日に行われる。当日までに宮総代や世話人は、茅を刈り集め束ねて直径二メートル位

の大きな輪を作り、お宮の拝殿に人がぐくられるように準備しておく。

各家庭へは、人形に切り抜いた「ひな形」が家族の人数だけ配られる。家では、そのひな形一つ一つに、生れ年の干支・年齢・男女別を書き、一夜寝床の下に敷いて寝て、翌朝それで身体をなでさすり、特に悪い箇所のある人はそこを丁寧になでさすり罪汚れをひな形に移してお賽銭を添えてお宮に納める。

神主は、これを一枚一枚祝詞を唱えながら拝む。
水無月の輪越の
千歳の齢を
延ぶというなり
とお祓いをして下さる。その時、社殿に作られている茅の輪を三回くぐって正面で改めて拝礼し、夏病除けをするのである。

その夜、子供相撲の行われる地区もあった。

暑い夏の夜、青田吹く夜風につけてお宮の太鼓が響き渡り、浴衣がけて夕涼みがてらの集いも楽しみの一つである。

お宅の電気設備は大丈夫ですか?

財団法人四国電気保安協会は、法律によってご家庭、商店、工場などの屋内配線や電気器具が安全であるかどうかを、二年に一回無料で調査して、その結果の良否を、お知らせしております。

不良のものを修理せず使用すると、感電して死傷したり、電気火災になるおそれがあります。電気設備の保安責任は、使用者にあります。すぐに信頼できる電気工事に改修をお願いします。



(財)四国電気保安協会愛媛支部

コーヒーを かんがえる

健康情報シリーズ

コーヒーと健康

(後編)

コーヒーは、健康にどのような作用をするのかということについて、前回では、コーヒー成分と生理作用、コーヒーの上手な利用面から考えてみました。

コーヒーによる効果は、アルコールと同様に、個人差が大きいので、だれでも一杯のコーヒーで同じ効果を期待できるものでもありません。

今回は、その後編(最終回)としてコーヒーの安全な飲み方について考えてみることにします。

○自分の適量を

知ることが肝心

コーヒーカップ半杯でも興奮



し、頭がさえて眠れなくなる人もいます。このような人は、薄めのコーヒーにするとか、デミタスカップで少量飲む、というようにするとよいでしょう。

また、コーヒーに牛乳を入れると味がまろやかになり、胃にもソフトになります。適量の砂糖を加えることも、苦味をやわらげ、おいしく飲めます。

コーヒーなど嗜好飲料は、しだいに飲用量が増加する傾向があります。自分の適量をつかみ、飲む量をその範囲にとどめることが肝心です。

○コーヒー飲用を

避けたい人

胃炎や胃潰瘍のある人は、コーヒーの飲用はつつしみましょう。カフェインやタンニンによる胃粘膜の刺激で、好ましくない影響がでてきます。

肝臓に障害のある人は、肝臓でのカフェイン処理能力が落ちているので、コーヒーは避けたいほうがよいでしょう。

妊娠中も肝臓の処理能力が低下してくるので、コーヒーの多飲はひかえましょう。

○コーヒーと

子ども

コーヒーは牛乳のにおいを消すので、牛乳嫌いの子どもにコーヒー牛乳として与えることもあるようです。これは、あまり好ましくありません。成長期にある子どもは、肝臓とか心臓、脳・神経など重要な器官がまだ

十分発達していないのです。カフェインを含む飲料は、これらの臓器に負担をかけることになるので、できるだけ避けるべきです。

牛乳を飲ませるためにコーヒーを少量入れるとしても、5〜6歳すぎでからにしましょう。

○あわりに

コーヒー研究の歴史は浅く、生理学的な説明が十分に進んでいるとはいえません。コーヒーなどのカフェインを含む嗜好飲料は、ややもすると飲用量が増えがちです。自分の適量を心得て上手に利用しましょう。仕事の手をやすめたコーヒーブレイクのひととき、一杯のコーヒーの香りが、生活を楽しく心のゆとりを与えてくれます。

平成四年度

中学校卒業認定 試験のご案内

病気やその他やむを得ない理由のため、中学校を卒業することができなかつた者に対して卒業程度認定試験が次のとおり実施されます。

○試験日 平成4年11月6日(金)

○試験場 松山市一番町四―四

― 愛媛県庁

○願書受付期間

平成4年8月3日(月)

～ 9月2日(木)

※点字受験者はできるだけ早めに申し込みをしてください。

○受験手続等の問い合わせ先

愛媛県教育委員会義務教育課

TEL 41-2111

内線 4323

川内町教育委員会学事課

TEL 66-4721

有線 5911・

5855



△ミニゲームで汗を流す子供たち

▷スポーツを通じた地域づくりと人間形成の必要性を力説するセルジオ氏



セルジオ越後がやって来た サッカーフェスティバル開催



カメラレポート



△地元の小中学生を前に実技指導を行うセルジオ氏

7/11・12

去る7月11日(土)、12日(日)の両日元プロサッカーのプレーヤーとして活躍したセルジオ越後氏を迎えサッカーフェスティバルが開かれました。
会場となった川中グラウンドには、地元的一般小中学生や川小スポーツ少年団、川中サッカー部のほか管内の市町村からもスポーツ少年団と中学サッカー部など町内外から約三〇〇名余りが参加し、実技指導やミニゲーム・模範試合を通じ、プロの手ほどきを受けました。また夜には、中央公民館大ホールで「地域社会と青少年スポーツ」と題して同氏の講演があり、親子連れや女性ファンなどでいっぱいとなり、ジョークを交えたユニークな話しぶりに会場は、終始笑いの渦にまつまれました。

▷健康ラジオ体操 フェスティバル 指導者講習会 7/5



7/5 ◁軽スポーツ フェスティバル —インディアカに挑戦—

スポーツ情報

第15回川内町春季 ソフトボールリーグ 大会結果

4/21~6/24

去る4月21日に開幕した第15回川内町春季ソフトボール大会が、一部8チーム、二部9チームによるリーグ戦で行われ、熱戦の末、6月24日に閉幕しました。結果は、次のとおりです。

- | | | |
|---|--|--|
| <p>○一部
優勝 則之内西チーム
川内西部チーム</p> <p>○二部
優勝 ティーチャーズ
チーム
中予精工チーム</p> <p>準備勝 中予精工チーム</p> <p>準備勝 中予精工チーム</p> | <p>○二部
最優秀打撃賞 谷口 和宏 (十全A)</p> <p>優秀打撃賞 山口 恵三 (ティーチャーズ)</p> <p>打撃賞 菅原 茂雄 (中予精工)</p> | <p>(個人の部)</p> <p>○一部
最優秀打撃賞 別宮 信治 (則之内西)</p> <p>優秀打撃賞 原 本正人 (則之内西)</p> <p>打撃賞 渡部 明仁 (則之内西)</p> |
|---|--|--|



一部リーグで優勝した則之内西チームの皆さん



△県弓道連盟の先生方による弓の試射

滑川ためとも祭り'92

7/12

▷川中太鼓によるオープニング演奏



—あめの魚のつかみどり—

—交通安全教室—

—町内美化清掃—

▷7/12 町内全域で一斉美化清掃が行われ、草刈や空缶拾いなどにさわやかな汗を流しました。



▷7/10 国道11号バイパスの部分開通を前に地元の小中学生や老人クラブなど約六三〇人が参加し、現地で交通安全教室が開かれました。



—老人と子供の談話室—



▷7/5 則之内西部公民館で地元の老人クラブと小学生三〇人が参加し、七夕作りを行い、ふれあいを深めました。

▷6/28 町内の各小学校の四年生以上の希望者七八人が参加し、開講式が行われました。



—わんぱく教室—

スポーツ情報

6/28 第四回川内町母親クラブ連絡会ミニバレーボール大会 結果

去る6月28日(日)勤労者体育センターにおいて、川内町母親クラブ連絡会主催によるミニバレーボール大会が開催され、町内各幼稚園や川内保育園で組織する母親クラブの皆さん達がそれぞれチームを編成し、子供たちの大きな声援を受けて熱戦をくり広げました。結果は、次のとおりです。

- 優勝 川幼ひまわりチーム
- 準優勝 西谷ゆりチーム
- 三位 川幼さくらチーム
- 四位 西谷さくらチーム

〈決勝トーナメント〉

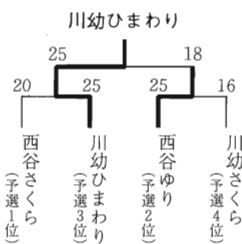

〈3位決定戦〉



子供達の声援を背にハッスルするお母さん

婦人会 だより

川内町を

花いっぱいにな!

「川内町は、花をいっぱい咲かせていますね。あの事を話してみたら。」と…。

これは、公民館関係の方々の集りの研修会があった時の事です。私のちょうど隣りに座られた丹原町公民館関係の方が私に発言を促されたのです。

私は嬉しくなって婦人会でやっている花いっぱい運動・ゴミ問題・独居老人への愛の一声運動や学校五日制についての、地域の子供達への接し方等、地域活動について話させて頂きました。

何はともあれ、周桑郡の方に川内町の花を褒めて頂けた事は

本当に嬉しく思いました。しかし、花いっぱい運動は、婦人会で…等と考えるのは、おこがましく、又、力の限界も感じています。

そこで、六月二十八日(日)、花いっぱいフォーラムを開催させて頂きました。町内放送で町内の皆さんに呼びかけたり、老人クラブの方々のご協力を得たり、婦人会は勿論の事です。八時半から花づくり作業、十一時から中央公民館に集まり、実践発表(三色や会食・テーブルスピ―チなどをして、午後一時に解散致しました。

花を愛する人に悪人はいない。花を愛する人は心清き人であり



工業団地内にある花壇の手入れをする婦人会会員



実践発表する高須賀盛美さん

心温かき人であり、人々を愛する事の出来る人である。又、自分の事で忙しい毎日であるが、ちよつと地域に奉仕する心の大切さを心に刻む事が出来る嬉しい一日となりました。

花づくり作業では九十一名の方が参加して下さいました。ありがたいという心が、私達婦人会役員の体いっぱい広がり唯々、感謝するばかりでした。同時に、川内つて、やつぱりいいところだなあ…と、つくづく思えました。ありがとうございます。十一時からの会には森町長さんはじめ六十三名の方に集まって頂く事ができ、充実したフォーラムとなりました。地域の桜の木に葛がからまっていますので、その葛を切り取って除くと、桜

同和教育

みんなの幸せを

願つて

教育委員会

就職差別につながるおそれのある14項目とは……

わたしたちは、だれもが希望する仕事につき、家族のために力いっぱい働き、人間として幸せに生きたいという切実な願いを持っています。

昭和41年ごろの履歴書には、本籍や親の職業、学歴、資産、宗教などを記入することがあたり前と考えられていました。

それに対して、兵庫県のある高校生が、「この履歴書の内容はおかしい。自分に関係のない事柄で選考されるのは差別である」と申し出ました。

このことがきっかけとなり、履歴書の内容を見直す運動が起りました。

その後、昭和48年から「全国高等学校統一用紙」が作られ、以後何回か改訂されて、現在使用している履歴書の形式になったのです。

現在、高校から就職試験を受

けるときには、この統一用紙を企業に提出しますが、愛媛県では、それに加えて高等学校長と公共職業安定所長の連名でその主旨を述べ、具体的な例を示し採用選考に問題のないようお願いしております。

これらの内容は、同和地区の生徒はもとより、母子・父子家庭、身体障害者、定時制高校生私立学校生徒などすべての生徒たちに関係のないことです。

このことは、本人の責任によらない事柄で選考されることのないよう、就職の機会均等を保障することにつながっています。

愛媛県では、各企業、各中学校各高校、大学等においてすでに学習を進めています。

昨年、松山西高の研究会に参加して、ホームルーム活動の授業を見せて戴きました。

その時、本時の目標として、



6/28 中央公民館で開かれた花いっぱい運動の気運を高めるフォーラム

の木が生き返ったお話も聞けました。知らないところで、皆さん頑張っておられることを聞きいものを感じました。

作業中、

「ここは子供達が沢山通るところだから、絶対にきれいな花を咲かせたい」と語る人もありました。又、

「ここは沢山の車の人に見て貰えるのだから、しっかり手入れしたいね」と語られる言葉も聴けました。

「はじめは、婦人会って?...と」思っていました、昨年支部長をしてみると、婦人会の深さをしみじみと知りました。婦人会ってすごいですね。や

りがいい感じますね」と、語って下さる方もありました。

「町内放送を聞いて、しまったと思ったんです。ちようどあの日は、〇〇で家にいない日なんです。とても残念です。次には、ぜひ参加させて頂きます。」

との電話も数人のお方から頂きました。知らん間に、手をさしのべて下さっている色々に気づかされる事も度々あります。人々の心の輪を感じさせられます。汗は流れ、疲労を感じますが、ありがたい・よかった・嬉しいといった心の安らぎやぬくもりを常に感じています。

誰でも、いつでも出来る時に、出来る事をする、と言った開かれた花いっぱい運動になりたいと思っております。

この日、ある地域では毎月第一日曜日に、老人クラブと婦人会の協力でバーベナテネラの手入れをする相談がまとまったと聞きます。すばらしい事です。私達のしている事を、子供達は見てくれています。きつと、

いい子に育ってくれると確信しています。

今後とも、町内放送などでご協力をお願いすると思います。ご多忙とは存じますが、地域の為にどうぞよろしくお願い申し上げます。

今年度より川内町も「交通安全全母の会」に入会致しました。これは、全国的な組織の会です。今年のスローガンの一つは、

交通安全はお茶の間から

- 家族そろって夕食を頂き、交通安全についても話し合おう。
- 朝食抜きのお父さんや子供のない様、体調を整え、気持ちよく愛の一声をかけて送り出そう。
- 右左をよく見て渡るのよ。車に気をつけ右側を歩くのよ。の様に具体的な声かけを。
- 親の後ろ姿を見て子は育ちます。正しい交通ルール・マナーを子供と共に行動しよう。

川内町婦人会

- ①「就職差別につながるおそれのある14項目」の内容を確認させ、「書かない、答えない」指導の意識を理解させる。
- ②実践的な関係を取り上げ、差別を許さない生徒を育てるとともに、差別を許さない社会へと明るくひらけていきつつあることを理解させる。
- ③を設定し、グループで、全体で、劇化したりして、進路保障の取り組みを強めることが、同和教育での重要な課題であることと理解させていました。
- ④就職差別につながるおそれのある項目とは、
- ① 戸籍謄(抄)本の提出
- ② 社用紙(使用、記入を求めること)
- ③ 身元調査
- ④ 家族の職業・家族関係
- ⑤ 家族の地位・学歴・収入
- ⑥ 家族の資産
- ⑦ 住居状況(部屋数・間取り道順)
- ⑧ 宗教
- ⑨ 支持政党
- ⑩ 生活信条
- ⑪ 尊敬する人物



7/8 町同教地区推進員研修会で講演する佐藤二男先生

- ⑫ 思想
- ⑬ 本籍・生れ育った場所
- ⑭ 作文(生いたち・私の家庭父を語る)等の生活環境に関する事。

事業主の皆様方には、すべての新規学校卒業者の就職の機会均等を保障する立場を十分御理解いただき、応募者もご適性と能力を重視する視点に立って正しく公平な選考が行われますようご配慮をお願いしております。

以上のように「全国高等学校統一用紙」が作られておりますので、今後共よろしくお願いいたします。

あなたもボーイスカウト 隊員になつてみませんか

— 日本BS愛媛県連盟温泉2団 —

私たちは、日本ボーイスカウト愛媛県連盟温泉2団(団委員長 越智真晴)です。
平成元年4月に、カブスカウト隊を結成し4年目を迎えました。今年、ようやくボーイスカウト隊、わかば隊(女子)もスタートし活動をしています。

私たちは、今日の青少年健全育成のお役に立つて行きたいと願ひ、テレビ、ファミコン、漫画などに遊ばしてもらつて子供たちを「自ら遊べる子供たち」へキャンプなどを通してたくましく自然と共に生活できる子供たちを育て、二十一世紀を担う人材の育成に努力をしています。今年9月からは、学校週5日制も施行されますが、時間的余裕の増す子供たちと共に「何ができるか」「何をすべきか」を考え、有効な過ごし方を行っていきたいと思います。

先日には、夜間ハイキングに挑戦し、カブ、わかばたちは、砥部町の運動公園を夜8時過ぎに出発し、ベース地(金光教川上教会の会館)までの約15キロを4時間余りかけて元気に歩きましたが、リタイヤする者もなくみんながんばりました。

私たちは、このボーイスカウト運動が少しでも広がり、将来を担う多くの子供たちが育つてもらいたいと思っています。興味のある方は、下記のところまでお問い合わせください。随時入隊できます。



夜間ハイキング



記

事務局 坂本 久子

☎六六―四四五八

団委員長 越智 真晴

☎六六―二二四三代

☆カブスカウト(男子)

小学2年二学期

☆ボーイスカウト(男子)

小学5年二学期

☆わかば(女子)

小学3年二学期

☆わが家(女子)

小学2年二学期

中学3年二学期

※尚、青年指導者も求めています。

男の料理教室

6/28 滑川生活改善センターで

野外料理に

アタック!

川魚のおろし方を学ぶ

去る六月二十八日滑川の生活改善センターで『男のための料理教室』が開かれ、会員十名が参加し、初めて野外料理に挑戦しました。



△清流を眼下に川魚料理を囲んで談笑する会員の皆さん



△マスの姿造りに奮闘する近藤さん

姿造りやアラ汁に舌鼓

今回は、地場の川魚であるマスの姿造りをはじめ、アユやアメウオの素焼き・アラ汁などを調理するとともに川魚の上手なおろし方や臭みの取り方について習いました。

囲碁の魅力

あなたも囲碁を始めてみませんか

川内町に、囲碁愛好会が発足して三十年近くになろうとしています。現在会員は三〇名余りですが、以前はもっと多くの会員により活動しておりました。囲碁を知っている方は、どちらかというと高齢の方が多く、会員もだんだん少なくなってきたわけですが、そこで、新しい会員、特に若い皆様の加入を歓迎いたします。

ですが、中国には、碁盤は宇宙、碁石は星という例えがあるそうです。そのくらい囲碁には雄大で幻想的な魅力があります。皆さん、是非囲碁を始めてみませんか。特に、女性の方の加入も歓迎いたします。心得のある方も是非加入していただきたいと思っております。

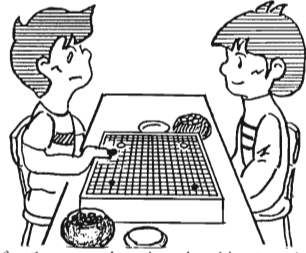

囲碁愛好会では、毎月第一・第三土曜日(午後)に中央公民館において、囲碁教室を開催しています。少しでも興味のある方は、囲碁教室に来てみてください。また、入会に関する詳しいご相談は、次へお願います。

囲碁というものは、十九本の線が縦横に引いてある碁盤と、白と黒の石で競技する、いたって単純な遊びです。誰でもすぐに覚えられます。そして、奥の深い遊びです。これくらい面白く楽しい遊びは他に無い(?)と確信をしております。

- 川内町教育委員会文化係
☎六六一四七二一・有線五九一一
- 川内町竹之鼻 菅野良知
☎六六一三〇〇三・有線三六四五
- 川内町南方(市場) 田部廣明
☎六六一二〇五三・有線三三五六

川内町囲碁愛好会

就労を希望する女性の皆さんへ

ワープロ技術講習会のご案内	経理事務(初級)・ワープロ技術講習会のご案内	フランス刺しゅう技術指導講習会のご案内
<p>対象 就業を希望する女性</p> <p>科目 ワープロ(日商検定3級を目標)</p> <p>日時 9月24日(木)~11月5日(木)までの間の21日間(土曜・日曜及び祝祭日を除く) 毎日9時30分~15時30分まで</p> <p>会場 松山市山越町450番地 愛媛県女性職業センター</p> <p>定員 30名</p> <p>受講料 無料 (教材費一部自己負担)</p> <p>主催 愛媛県女性職業センター</p> <p>申込日時 8月27日(木)・28日(金)の2日間(9時~16時まで)</p>	<p>対象 就業を希望する女性</p> <p>科目 経理事務(商業簿記3級)ワープロ(前4日間)</p> <p>日時 9月1日(火)~10月23日(金)までの間の21日間(土曜・日曜及び祝祭日を除く) 毎日9時30分~15時30分まで</p> <p>会場 松山市山越町450番地 愛媛県女性職業センター</p> <p>定員 30名</p> <p>受講料 無料 (教材費一部自己負担)</p> <p>主催 愛媛県女性職業センター</p> <p>申込締切 8月20日(木)</p>	<p>対象 内職を希望する女性</p> <p>科目 フランス刺しゅう</p> <p>日時 9月3日(木)~9月28日(月)までの間の10日間(土曜、日曜及び祝日を除く) 毎日9時30分~15時30分まで</p> <p>会場 松山市山越町450番地 愛媛県女性職業センター</p> <p>定員 30名</p> <p>受講料 無料</p> <p>主催 愛媛県女性職業センター</p> <p>申込締切 8月20日(木)</p>
<p>〈申し込み方法〉 印かん持参の上、松山市山越町450番地 愛媛県女性職業センターへ申し込んで下さい。(TEL 23-2201)</p>		

サメに ご用心!

夏本番を迎え、海水浴等海洋レジャーに親しむ機会が最も多い時期ですが、海へお出掛けの際は、サメに十分注意しましょう。

サメに 襲われないためには

- (一) 遊泳・潜水などをする際の
主な注意事項
- ▽一人で岸から離れて遠くへ行かないこと。
 - ▽明るく目立つコントラストの強い水着やウェットスーツなどは避ける。
 - ▽サメがより活動的になる夕

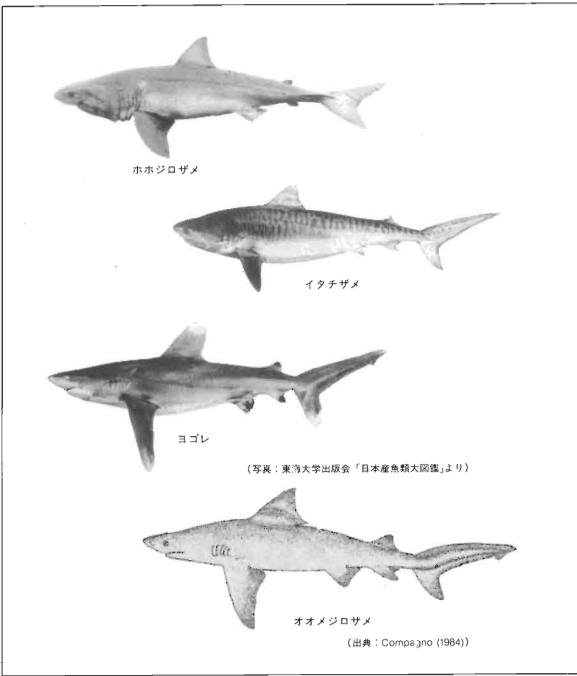

方や夜の遊泳や潜水は避ける。

▽岸や船から水中に入る際には、必ず周囲にサメがいないか、よく注意する。

(二) 遊泳・潜水などをする場所
の注意事項

- ▽極端に濁った水や、透明度の悪い海では泳いだり、潜ったりしない。
- ▽沖合や海峡、海底の急峻な所では泳いだり、潜ったりしない。
- ▽下水などの流れ込む海域では泳いだり、潜ったりしない。

(三) 遊泳・潜水などをしている
時の注意事項

- ▽周囲にサメが近づいていないか、よく注意する。
- ▽怪我をして出血した場合はすぐに海から出る。
- ▽海の中で排泄することは避ける。
- ▽ボートやサーフボードなどから、腕や足を水中でぶらぶらさせない。
- ▽突いた魚を持ったまま潜らない。

自衛官募集!

自衛隊では若人が入隊活躍されることを期待しています。

- 一、応募資格 18歳以上・27歳未満
- 二、身分 特別職国家公務員
- 三、給与 初任給(月額142,800円)
期末、勤勉手当(年3回・合計5・45カ月分)
その他各種手当が勤務条件によって支給されます。
- 四、衣食住 食事、宿舍費が無料の他、被服費もすべて無料で支給又は貸与されます。
- 五、休暇等 有給休暇 年24日
リフレッシュ休暇 年3回
(春・夏・冬 10日間程度)
- 六、任期制隊員については、特別退職手当が支給されます
一任期(2年・陸上) 満了時 100日分(545,300円)
一任期(3年・海上航空) 満了時 150日分(895,900円)
その後の任期(2年) 毎に200日分から75日分支給

詳しいことは

役場総務課 (☎66-22222 有線2111) 又は
自衛隊愛媛地方連絡部 (☎41-8381・8382)
へお問い合わせ下さい。



老人保健で医療を受けるには

— 受給資格と手続き —

最近、『老人医療制度の適用は、満70歳になった日から』と思われる照会がありますが、資格の取得と手続きの方法は、次

のとおりです。

1 資格

●70歳資格の開始日

老人保健法による医療は、70歳の誕生日の属する月の翌月から開始されます。ただし、誕生日が月の初日である時は、その月から開始されます。

(例) 5月2日が誕生日の人：

6月1日から適用

5月1日が誕生日の人

5月1日から適用

●寝たきりなどの状態の人は65歳以上

寝たきりなどの状態の人とは、法の定める障害の程度に該当し町長の認定を受けた人をいいます。

65歳以前から寝たきりなどの状態の人は、65歳になって認定を受けた日の翌月、また65歳以上で寝たきりなどの状態になった人は、認定を受けた日の翌月から(いずれも、月の初日ならその月から)老人保健法による医療が開始されます。

2 手続き

誕生日が1日の人は、70歳(寝たきりなどの状態の人は65歳)の誕生日の属する前の月、誕生日が2日以降の人は、70歳(寝たきりなどの状態の人は65歳)の誕生日の属する月に、印かん保険証を持参の上、役場福祉課へ届出して下さい。寝たきりなどの状態の人は、国民年金証書、身体障害者手帳のいずれかも、持参して下さい。

該当者には、月初めにハガキで通知しますので、忘れない様に手続きにきて下さい。尚、詳しい事は役場福祉課保険係までお尋ね下さい。

8月未定
完成予定

町営住宅茶堂団地

入居者募集!

○公募する住宅の概要
住宅の規格と戸数

第一種 (六戸)

第二種 (六戸)

戸当り面積 七九・六三㎡

六帖 (和) 2・(洋) 1

ダイニングキッチン

風呂 (バス・シャワー付)

水洗便所

(二) 家賃等 (二戸当り)

第一種住宅 三九、〇〇〇円

第二種住宅 三二、〇〇〇円

す。

○公募の期間

八月一日(土)～八月七日(金)

○入居の時期

九月中旬を予定しています。

入居資格等詳しいことは、役場福祉課までお問い合わせ下さい。

電話 有線 二一三三

NTT 六六一二二三三

NTT 六六一二二三三

8月ごみ収集計画 清掃センター ☎ 66-4989 有線 3130

1. もえるごみ

収集曜日	収集地域	収集日又は収集変更日
毎週	月・木 東谷・西谷 (井内を除く) 土谷・滑川・天神・鳥の子・横灘団地	変更なし
	木 井内	
毎週	火・金 北方・南方	変更なし
	火 奥松瀬川	
毎週	水・土 前松瀬川 (鳥の子を除く) 町筋 (天神を除く)	8月15日(土)を8月14日(金)に収集

2. もえないごみ

収集地域	ガラス・空きビン類	空き缶等金物類	粗大ごみ
東谷・西谷 (井内を除く) 天神・鳥の子・横灘団地	8月10日(月)	8月24日(月)	8月17日(月)
北方・南方・奥松瀬川	8月11日(火)	8月25日(火)	8月18日(火)
前松瀬川 (鳥の子を除く) 町筋 (天神を除く)	8月12日(水)	8月26日(水)	8月19日(水)
井内・土谷・滑川	8月13日(木)	8月27日(木)	8月20日(木)

◇ 台所の生ゴミは、水分をよく切ってから出すように心がけましょう! ◇

年金

あれこれ

ご存じですか 学生に係る保険料 免除基準

二十歳以上の学生の皆さんも国民年金への加入が義務付けられました。手続きはお済みですか。

学生の皆さんが適用の対象とすることは、一般の被保険者と同様、学生本人または世帯主に保険料の納付義務が生じます。しかし、学生本人または世帯主に保険料の負担能力がない場合は、申請により一般の第一号被保者とは異なった基準で保険料免除の道が開かれることになっています。

具体的には、夫婦と子供二人世帯の例では、学生が一人の場合で、親元世帯に同居している

か、別居しているか、あるいは通っている大学等が国立か私立かによって、前年の親元世帯の給与収入が別表（今年度改正された免除基準）の額を下回る場合に学生の保険料が免除されることになっています。

ただし、学生本人が前年に所得税を納めている場合には保険料は免除されない事になります。

詳しくは役場国民年金係へお問い合わせください。

基準額の収入ベースへの換算（試算）

（夫婦子供2人の標準的なサラリーマン世帯の場合）

	同居	別居
国公立	約610万円	約670万円
私立	約695万円	約755万円
国公立学生1人増につき	(同居) 約65万円増 (別居) 約125万円増	
私立学生1人増につき	(同居) 約145万円増 (別居) 約205万円増	

税のおはなし

Q アンド A

Q

家屋は、年々古くなっていくのに家屋の固定資産税の額が

A

家屋の評価は、評価の対象となった家屋と全く同一のもの

を評価の時点においてその場所に新築することとした場合に必要とされる建築費（これを「再建築価格」といいます）に家屋の建築後の経過によって生ずる

損耗の状況による減価率（これを「経年減点補正率」といいます）を乗じて評価額を求めるととされています。

したがって、評価替えの年度から次の評価替えの年度までの間の再建築価格の基礎となる建築費の上昇率

が経年減点補正率という減価率を上回る場合は評価額が上がることになり、反対に、建築費の上昇率が経年減点補正率を下回る場合は評価額が下がることになります。

つまり、家屋は、建築費の上昇が激しい場合には、見かけは古くなってもその価値（価格）が減少せず、かえって上昇することがあるわけです。

しかし、固定資産税においては、評価替えによる評価額が評価替え前の評価額を上回る場合には、現実の税負担を考慮して原則として評価替え前の評価額に据え置くこととされています。

このようなことから、古い家屋の固定資産税は必ずしも年々下がるということにはならないわけです。



川内町夏まつり

とき 8月22日(土)PM6時～

(雨天順延)

ところ 川内中学校グラウンド

催物 打上げ花火・卓警音楽隊ドリル演奏・夜店・福引き・少年太鼓・踊り連コンテスト

〈前夜祭〉

とき 8月21日(金)PM7時～

ところ 中央公民館大ホール

催物 ニコニコブンショー・シャボン玉ショー

土曜閉庁の お知らせ

8月役場は

2日 土曜日 8日と

4日 土曜日 22日が

休みです

バーベキューテーブル

貸出について

桜花塾

川内町桜花塾では、先の7月12日に開催しました『滑川ためとも祭り』で使用したバーベキューテーブル(40基)を広く町民の皆さんに利用していただくために、貸出を行います。

子供会・公民館など公共の利用については無料、個人の利用については一日一基あたり50

0円の管理料をいただきます。焼き肉コンロ・鉄板・テーブル・イスが一セットとなっております。一基で大人ならば8名、子供なら12名程度が使用できます。貸出をご希望の方は、役場総務課桜花塾事務局までお問い合わせください。

☎六六一二二二二一有線二二二一



8月健康センターだより

4日(火)	栄養学級 (センター)
6日(木)	離乳食講習 (センター)
7日(金)	健康教育 (センター)
10日(月)	成人病基本健診・胸部レントゲン検診 未受診者健診 (センター)
20日(木)	育児相談・育児学級 (センター)
22日(土)	男のための料理教室 (センター)
25日(火)	こころの健康相談 (センター)
29日(土)	第2回役員研修会 (大洲市)
毎月曜日 毎水曜日	不用犬買い上げ 健康相談・栄養相談・母子手帳交付・ 妊婦健康相談 (センター) 機能回復訓練事業 (ガリラヤ荘)
当番医	
2日(日)	愛媛十全医療学院付属病院 (南方) ☎66-5011
9日(日)	西村内科 (志津川) ☎64-2461
16日(日)	藤石クリニック (志津川) ☎64-1234
23日(日)	辻井内科 (田窪) ☎64-0013
30日(日)	西野医院 (横河原) ☎64-2152

戸籍の窓

(六月分受付・敬称略)

お誕生おめでとうございます

住所	氏名	年齢	世帯主	死亡年月日
西中村	江戸克仁	三女	郁織	4・5・27
川内マンション	武井正明	二男	良郎	4・5・25
森	田井野弘一	二女	美咲	4・5・27
下之町	三木彰	長女	麻衣子	4・6・3
川内マンション	藤木悦子	二女	のぞみ	4・6・7
茶堂	十亀宏臣	二女	佳那	4・6・2
竹之鼻	高須賀正憲	二男	文明	4・6・11
高木	水口進一	長女	真奈見	4・6・18

ごめい福をお祈りいたします

住所	氏名	年齢	世帯主	死亡年月日
日浦	近藤政一	85	近藤忠雄	4・6・2
天神	越智祝恵	81	越智祝恵	4・6・3
横灘	澁谷正子	65	澁谷正子	4・6・5
横灘団地二	落合とみ	74	山崎文雄	4・6・5
惣田谷下	菅野勳	85	菅野幸一	4・6・8
下之町	高須賀欣勇	60	高須賀欣勇	4・6・25
八幡	渡部幸	97	渡部玉尚	4・6・24

文芸

川内吟社

七月例会 蝸谷選

清貧の閑居風蘭花白し

渡部 那美

掌に掬ふ滑らの水や糸とんぼ

戒能 芙沙

風蘭を咲かせし溪の大樹かな

大西 律子

髪切つてその身軽さや半夏生

小倉 静波

風蘭や老一人守る旧屋敷

高須賀清江

街道に人かき消えし夕立かな

近藤 乙鳥

風蘭や乏しき庭の松の鬢

宮内 竹仙

風蘭の宿る大樹や斧知らず

熊田 慶一

夕立や音走り来る笹の原

高須賀茅花

山壁に雲湧き上り夕立晴

池川 水穂

夕立や軒へ荷を置く魚売女

高瀬 照幸

線香花火火玉ほとりと尽きにけり

田中 乃武

風蘭や隠居所にある格子窓

楠 治子

稜線を被へる雲や立葵

池川 蝸谷

川柳もじく吟社

七月例会 喜撰亭選

いい返事ばかりなかなか動かぬ娘

充電も効かず捨てるに捨てられず

電池切れ動かぬ時計又眺め

近藤 十歩

佐伯 一裳

ラッシュ時バス待ち切れず車呼び

田野岡田州

台風の前報電池を買いに行く

佐々木胡舟

誕生日リモコン付きを買わされる

平岡 深舟

今様に生きれば家中皆電池

山本ひろ志

なかなかと持ち上げられて続く

高岡 艶女

八月例会ご案内

八日(土) 午後七時三〇分
中央公民館 第二会議室
(題) ①名字 ②困る ③面白い
多数のご参加をお待ちしております。

なかなかの悪戯鬼だったお偉方

渡部佐久良

バス旅行トラベルミンで夢つつ

山本 紫芳

島のバスぐるり回って始発駅

高瀬喜撰亭



夏の日差し強い日に、車を走らせていると、前方に水たまりがあるように見えます。しかし、車が進むにつれて、その水がどんどん先のほうに逃げていってしまう経験をしたことはありませんか。これが逃げ水です。地鏡、偽水面などともいいます。若い人は、ロード・ミラーと呼んでいます。

逃げ水は、強い日差しで地面に近い空気が暖まり、その上にある空気との温度差が大きくなって、空気に密度の差ができ、光の屈折なども加わって起きる現象です。道路に水たまりがあるように見えるのも、このためです。これはしんきろうの一種で、舗装道路だけでなく、砂漠や草原でも起きます。ナポレオンが、エジプト遠征のとき砂漠でこれを見て、オアシスと間違えた話は有名です。逃げ水は、俳句の夏の季語にもなっています。また、武蔵野の逃げ水は古歌にも詠まれ、東路にありといふなる逃げ水の 逃げ隠れても 世を過すかな(夫木和歌抄)という歌も残っています。

逃げ水

と、どこで、どんな道路に逃げ水が現れやすいのでしょうか。日本道路公団広報室の話によると、白舗装(コンクリート)よりも、黒舗装(アスファルト)のほうが熱しやすいため、逃げ水が見えることが多いのでは、とのこと。

八月十日は「道の日」、そして八月は「道路をまもる月間」です。道と生活のかかわり、魅力ある地域づくりのための道の役割などについて、みんなで考えてみましょう。

