

広報

第 224 号



かわら

平成 4 年 4 月号

平成 4 年 4 月 20 日 発行

愛媛県温泉郡川内町・編集 川内町総務課・電話 66-2222 有線 2111・印刷 アマノ印刷

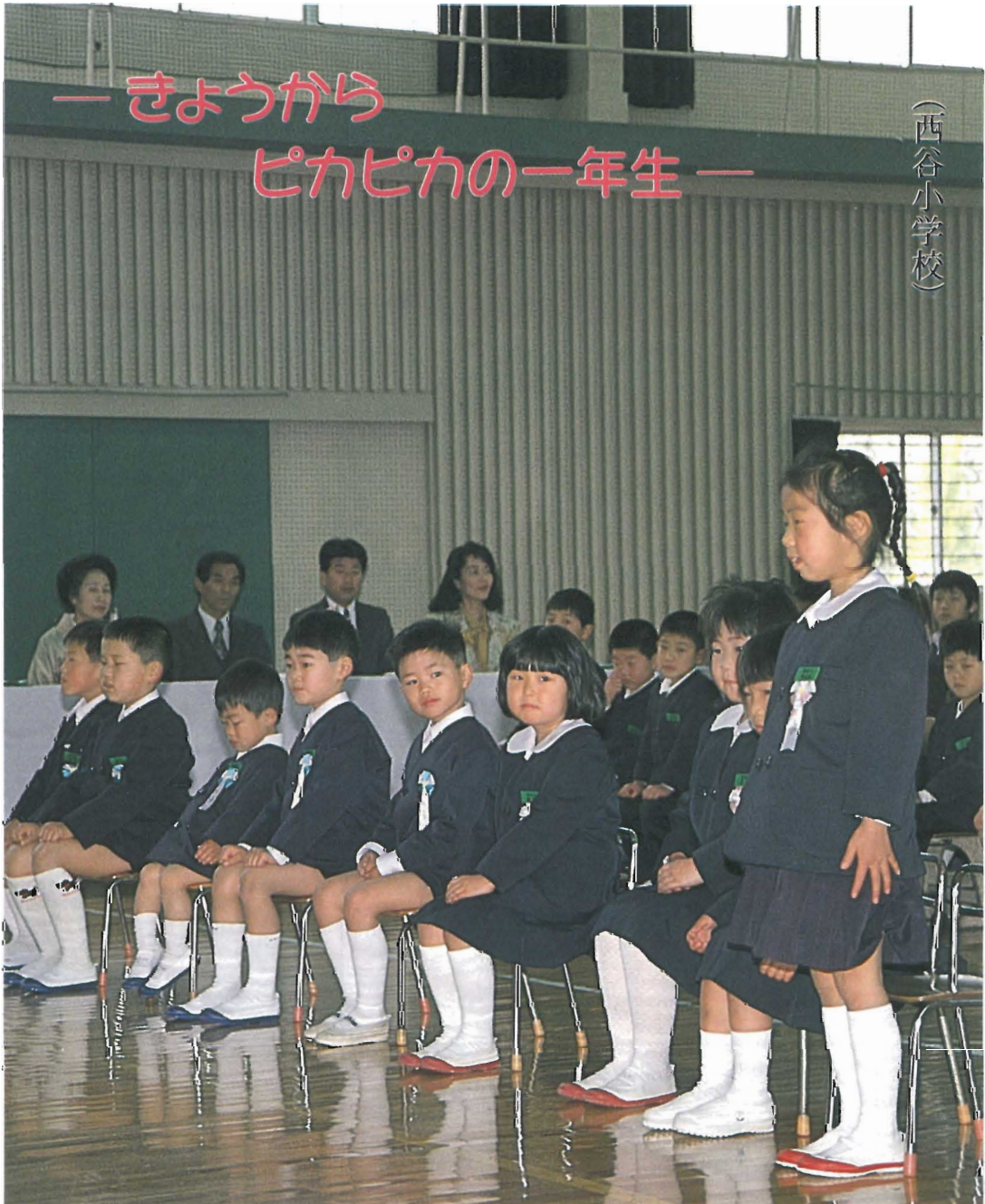

町の動き(4月1日現在) 男4,924人(-30) 女5,509人(-13) 計10,433人(-43) 世帯数3,255(-22)

() 内前月比

地域福祉の充実・快適な環境づくりに

総額五十億三百万円

町営茶堂団地建設など

平成四年度
当初予算

平成四年度の当初予算などを審議する三月定例町議会は、三月十六日から二十五日までの十日間にわたって開かれました。

この定例会では、総額五十億三百万円余りの平成四年度一般会計及び特別会計予算をはじめ、国民健康保険条例の一部改正など二十三議案等を審議し、いずれも原案どおり可決されました。

当初予算から順を追って概要をお知らせします。

一般会計

平成四年度予算(第一表)の六七パーセントを占める一般会計は、総額三十三億七千五百万円で前年度に比較して十二・六パーセント増となっています。

〔歳入〕

歳入予算は、町税が二十六・八パーセント、地方交付税が二

十八・七パーセントで、全体の五十五・五パーセントを占め、大きな財源となっています。

国・県の支出金は、十八・二パーセントと少ない割合となっていますが、今後の補正予算を通して追加される見込みです。

〔歳出〕

歳出予算は、目的別では土木費に十八・三パーセントと最も多くの予算が編成され、農林水

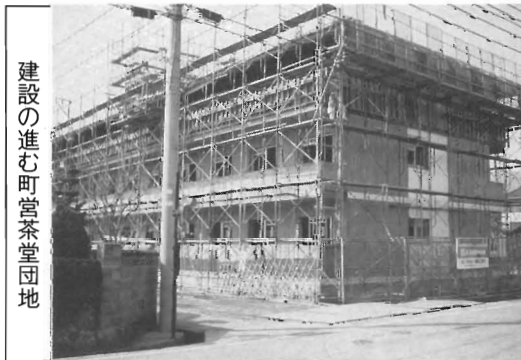

建設の進む町営茶堂団地

産業費、総務費、教育費の順となっています。

これらの予算編成にあたり、社会福祉面においては、特に老人・障害者福祉の充実、社会教育

第1表 平成4年度会計別予算の状況

(単位：千円)

会計別	本年度	前年度	比較	増減率 (%)	構成比 (%)	繰入金	繰出金
一般会計	3,375,000	2,998,000	377,000	12.6	67.4	292,173	208,087
国保	549,316	534,442	14,874	2.8	11.0	19,700	
老人保健	823,822	724,547	99,275	13.7	16.5	42,386	4
簡易水道	255,533	153,800	101,733	66.1	5.1	146,000	
合計	5,003,671	4,410,789	592,882	13.4	100.0	500,259	208,091



完成が待ちどおしい
塩ヶ森「ふるさとの森」整備事業

事業の推進、ふるさとづくり推進事業の促進、各種公共的な団体の積極的な事業の新規取り組みに対する補助の充実を図り、投資的経費においては、高速自動車道周辺整備対策事業による町道整備、圃場整備、継続事業であります茶室住宅の建設、林道整備、消防施設整備、地区集会所建築、不燃物処理施設の増築、塩ヶ森「ふるさとの森」整備事業他の観光地整備、教育施設

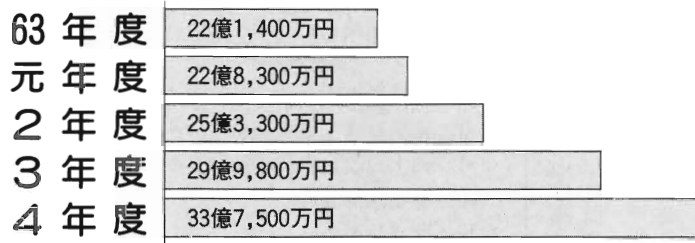

当初予算の推移

設整備に係る計画的な投資等を計上し、生活に密着した施策に心がけ、住民参加の町「かわうち」らしさの実現を積極的に推進する内容となっております。主なものは表のとおりです。

性質別歳入歳出予算の状況

33億7,500万円

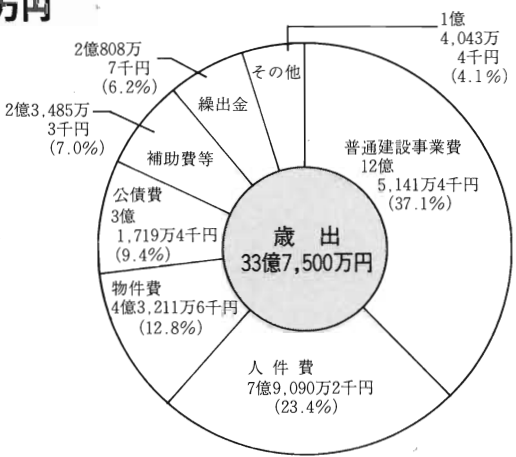
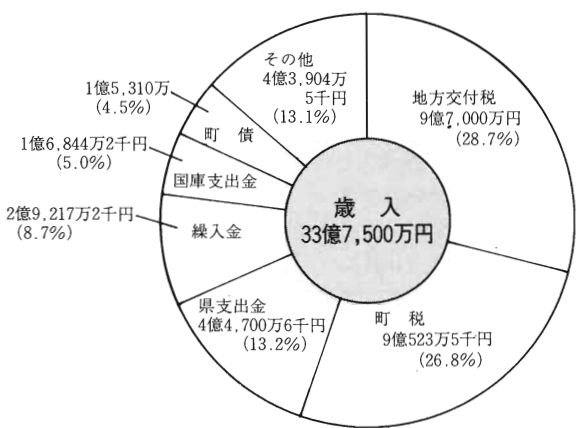

目的別歳出予算の状況

<p>農林水産業費</p> <p>5億8,864万1千円 (17.4%)</p>	<p>衛生費</p> <p>3億4,592万2千円 (10.3%)</p>	<p>民生費</p> <p>2億8,396万6千円 (8.4%)</p>	<p>総務費</p> <p>4億4,367万3千円 (13.1%)</p>	<p>議会費ほか</p> <p>1億843万5千円 (3.2%)</p>
<p>公債費</p> <p>3億1,719万4千円 (9.4%)</p>	<p>教育費</p> <p>3億5,303万8千円 (10.5%)</p>	<p>消防費</p> <p>1億3,135万5千円 (3.9%)</p>	<p>土木費</p> <p>6億1,757万6千円 (18.3%)</p>	<p>商工費</p> <p>1億8,520万円 (5.5%)</p>

一般会計

平成4年度主な事業(投資的経費の状況)

○茶堂団地建設事業	81,273千円
○農村総合整備モデル事業	51,326千円
○土地改良総合整備事業	190,347千円
○林道整備事業	57,600千円
○小型バス購入	13,000千円
○行政財産管理費 (ミュージックサイレン設置ほか)	9,176千円
○普通財産管理費(直営林育林事業ほか)	4,881千円
○コミュニティ施設整備事業	36,048千円
○有線放送施設工事	10,200千円
○清掃センター施設整備	7,350千円
○農地費建設事業	77,500千円
○県営圃場整備工事負担金	15,950千円
○町単独土地改良事業補助金	10,000千円
○林道測量設計委託	4,170千円
○観光費建設事業	10,953千円
○塩が森「ふるさと森」整備事業	160,524千円
○道路橋梁新設改良費	312,506千円
○緊急地方道路整備事業	120,000千円
○がけ崩れ防災対策事業	5,600千円
○小型動力ポンプ及び積載車購入	6,398千円
○常備消防施設整備	9,600千円
○教育施設整備設計委託料	3,000千円
○小学校施設整備	10,962千円
○中学校教育設備購入(パソコン導入)	16,500千円
○中央公民館施設整備	15,965千円
○災害復旧費	7,965千円
○その他事業(10件)	10,585千円

特別会計

医療費が安定!
国保税引き下げ

国民健康保険 特別会計

主として自営業の人などが加入している国保会計は、第一表のとおり、総額五億四千九百三十一万六千円で昨年より二・八

パーセントの増額予算となっており、昨年引き続き医療費は、安定推移しており、これに伴う国保財政調整基金保有額も増向にあることから余剰分を還元するため、国保税が平均二十パーセント引き下げられることになりました。

老人人口が増加し

医療給付費伸びる

老人保健特別会計

七十歳以上のおとしよりが加

入しているこの会計は、総額八

億二千三百八十二万二千円で昨年より九千九百二十七万五千円の増額となっています。これは、老人人口の増加等に伴う医療給付費負担金の見込み増によるものです。

施設の整備

充実化を図る

簡易水道特別会計

町内の大部分の家庭に安定的に飲料水を供給しているこの会

一般議案

計の予算は、総額二億五千五百五十三万三千円で昨年より一億七百七十三万三千円の大幅な増額予算となっておりますが、水道施設の老朽化に伴う施設改良工事費や東谷地区簡易水道の拡張工事費等によるものです。

○専決処分事項の承認について

町誌新刊発行に伴う補正予算について議会の承認を求めるもの

○温泉郡川内町重信町衛生組合規約の一部を改正する規約

組合経費の負担率を変更し、川内町百分の四十一・一、重信町百分の五十八・九に改正

○職員の育児休業等に関する条例

育児休業法の制定により、職員の育児休業を認めるもの

○職員の特殊勤務手当に関する条例の一部を改正する条例

危険又は不快な業務に従事する職員の手当を改善

○単純な労務に雇用される職員の給与の種類及び基準を定める条例の一部を改正する条例

育児休業法の制定により、単純な労務に雇用される職員に対する所要の改正

○川内町住宅新築資金等貸付条例の一部を改正する条例

国の住宅新築資金等貸付制度要綱の改正に伴う貸付限度額の改正

住宅新築資金

三十万円以上六百七十万円

以下

住宅改修資金

四万円以上三百九十万円以

下

宅地取得資金

三十万円以上五百三十万円

以下

貸付金の利率

年三・五パーセント

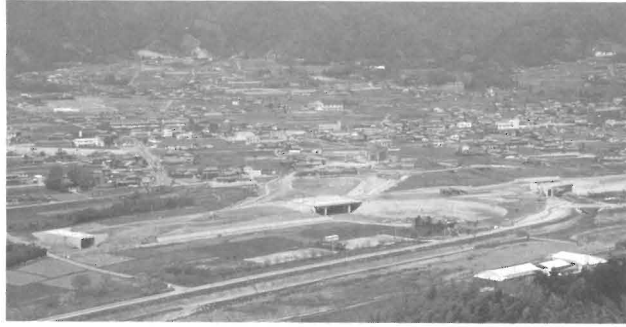

施行日

国の平成四年度予算施行の
日から実施

○川内町国民健康保険条例

の一部を改正する条例

国民健康保険世帯の出産費用
の負担軽減を図るもので四月か
ら二十四万円に引き上げ改正

○川内町国民健康保険税条
例の一部を改正する条例

国民健康保険医療費の安定及
び老人保健拠出金等制度改正に

より、国民健康保険世帯の負担

軽減等を図るもので四年度から
平均二十パーセントの保険税引
き下げ改正

○国土利用計画（川内町計
画）の策定について

国土（町土）の利用に関し、
総合的かつ計画的な運営を図る
ための川内町基本構想の策定

《議員発議》

○暴力団の根絶対策の推進
に関する決議

○川内町議会委員会条例の
一部改正について

○川内町議会会議規則の一
部改正について

《報告》

○高速道路等対策特別委員
会審査報告（中間）

《その他》

○請願に関するもの 一件

○議会運営委員の選任指名
について

— 町単事業 —



緑あふれる
町づくりを
進めましょう。

主な事業内容は次のとおりで
す。

○事業の目的は

緑化樹の無料配布により、地
域住民の緑とのふれあいを深め、
緑をつくり、育て、楽しむ豊か
な心を培うとともに、緑あふれ
る町づくりを推進することを目
的とする。

○事業の資金は

この事業に要する資金は、国
土緑化推進「緑の羽根」募金運
動により寄せられた募金のうち
町に配分される募金手数料、市
町村還元金、超過募金を充てる
ものとする。

○事業主体は

緑化樹の配布を受ける個人又
は団体（以下「事業主体」とい
う。）は、本事業の主旨を理解し、
植栽後は植栽した緑化樹を十分
管理できる者とする。

○緑化樹植栽対象地は

川内町では、平成四年度から
緑あふれる町づくりを推進する
ため「川内町緑のまちづくり」
奨励事業を始めることになりま
した。

(一) 歴史的風物に和して情緒を
増すことができる。

(二) 道路、工場の隣接地等の環
境が悪い場所で、環境の改善
に効果が期待できる。



(三) 学校、病院、老人ホーム等
で落ちつきと安らぎを与え、
風致的にも効果が期待できる。

(四) 地域のコミュニティ空間の
形成などに大きく寄与し、地
域の自然環境向上に効果が期
待できる。

この事業に参加希望される方
は、別途申請手続きが必要とな
りますので、詳しくは役場産業
課産業振興係までお問い合わせ
下さい。

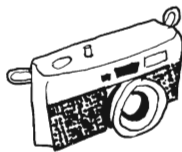

カメラ レポート



△4/6 交通安全指導員さん達による交通安全教室が、川内保育園で行われました。
—かけがえのない子供達に事故のない日々を—



▷4/5 平成3年度川内町婦人会総会レクリエーションプログラムより



—ほんとは、誰れ?—

▷4/9 川内中学校入学式
新しく一六三名の新入生が思い思いの
気持ちを胸に入學しました。



—夢と希望を胸に—

▽町西部公民館に
新しくトイレが完成しました。
—モダン壁画に思わず目が止まり—



◁旧清掃センター跡地が整備され、滑川コミュニティ広場に
変わりました。
—憩いと安らぎを求めて—

法守る心が築くよい社会

5月1日~7日

憲法週間

福祉タクシー 利用助成事業

四年度から開始!

川内町では、平成四年度から町内在住の重度障害者等の移動交通手段の確保と付添介護に伴う負担の軽減及び障害者の社会参加と在宅福祉の増進を図るため「川内町福祉タクシー利用助成事業」を実施します。

この事業により助成を受けるためには、あらかじめ町役場に申請をし、利用助成券の交付を受けて下さい。

交付を申請できる方は、
○町内に在住している方

○身体障害者手帳一級〜三級の方

○療育手帳A・Bを受けている方

○前二項と同等と認められる方
です。

申請には、それぞれの手帳と印かんをご持参下さい。又、詳しいことは、役場福祉係までお問い合わせ下さい。

コーヒーを かんがえる

健康情報シリーズ

コーヒー豆の焙煎と 成分の変化

コーヒーは、生豆を煎って、それを粉に挽いたものを、湯で抽出して飲用します。これがレギュラーコーヒーです。

○焙煎による成分の変化

コーヒーの生豆は、摂氏二〇〇度以上の高温でなければ、よく煎ることはできません。ふつう、このような高温で加熱すると、ほとんどの食品は、黒く褐色に変化し、焦げ臭いにおいがしてきます。これは、含まれている糖が変化（カラメル化という）したのです。コーヒー豆でも同様の変化がおこります。糖質だけではなく生豆中に含まれる各種の成分が加熱により多様な分解物や重合物を生じ、これらが色、味、香りなどにかかわ

ってきます。

① コーヒーの液色

コーヒー生豆に含まれるクロロゲン酸も、加熱により褐色に変わります。焙煎したコーヒー豆のきれいな褐色は、主として糖質とクロロゲン酸の褐変反応によって生じたものなのです。

そして、粉末にした煎り豆から抽出した液は、コーヒーブラウンとか琥珀色と称される独特の色合いとなります。

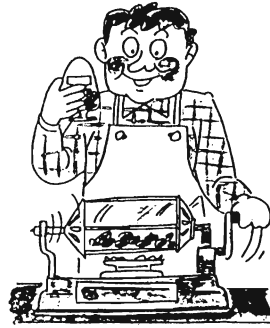

② コーヒーの苦味

生豆には苦味がなく、焙煎すると苦味がでてきます。焙煎を深めると苦味は増します。コーヒーの苦味は、主として糖がカラメル化する過程でできた物質によるものです。

このほか、クロロゲン酸やタンニンから生じた物質が特有の

苦味をもつことが知られています。生産地によって微妙に苦味が異なるのは、これらの成分の含有量が違うためと考えられています。

③ コーヒーの酸味

コーヒーの酸味の強い弱いは、含まれている有機酸の量や種類で異なります。

深煎り（フレンチロースト、イタリアンロースト）した豆では、揮発性の有機酸が減ってしまふので、酸味は弱くなります。

浅煎り（アメリカンロースト）の場合は、揮発性の酢酸など分子量の小さい有機酸が残るので酸味が強くなります。

④ コーヒーの香り

コーヒー豆を煎ると、特有の芳香を放ちます。煎った豆の中には、二〇〇種以上の香り成分が存在するといわれますが、どの物質がどのように関係しているかはわかっていません。コーヒーの香りは、数多くの成分の総合によるものと考えられます。

次号では、おいしいコーヒーをいれる条件について掲載しますので、お楽しみに。

5月ごみ収集計画

(清掃センター)

1. もえるごみ

収集曜日		収集地域	収集日又は収集変更日
毎	月・木	東谷・西谷（井内を除く） 土谷・滑川・天神・鳥の子・横灘団地	5月4日(月)を5月7日(木)に収集
	木	井内	
週	火・金	北方・南方	5月5日(火)を5月8日(金)に収集
	火	奥松瀬川	
	水・土	前松瀬川（鳥の子を除く） 町筋（天神を除く）	変更なし

2. もえないごみ

収集地域	ガラス・空きビン類	空き缶等金物類	粗大ごみ
東谷・西谷（井内を除く） 天神・鳥の子・横灘団地	5月11日(月)	5月25日(月)	なし
北方・南方・奥松瀬川	5月12日(火)	5月26日(火)	なし
前松瀬川（鳥の子を除く） 町筋（天神を除く）	5月13日(水)	5月27日(水)	なし
井内・土谷・滑川	5月14日(木)	5月28日(木)	なし

▷ごみ収集に関する問合せ/清掃センター(南3130) (NTT)66-4989 健康センター(南5833) (NTT)66-2191

川内の民話

その(45)

盆念仏の行事
善城寺にまつわる話

西谷

ふる里の記録より

盆念仏の行事

毎年旧七月十五日には、中野組の戸主がお薬師様を会場にして、盆念仏をする。その最後に「野路の六左衛門様」「うねの仁平様」「谷の二平様」



共内・中野組にあるお薬師様

と地名と名前を呼んで「念仏を申し上げます」と先導役の古老の発声で、おもむろに念仏を唱えるのである。此の三名は旅館で斃れた無縁仏ではないかと思われる。部落の人々は丁寧に取り扱って供養している。

善城寺にまつわる話

井内の石林山、善城寺の住職にて「宮内大教」という大僧都がいた。毎年正月の月に僧侶が部落に赴き大般若の行事を行うのが通例とされていた。その席で大教師が、私の父は「伊藤博文である」と申された。大教師は子供の時、石手寺の仏門に入りて後、高野山の



善城寺

本山で修行中、天皇陛下の御召物を御祈禱して、宮中に奉参する行事があった。

高僧に随行したのが宮内少年であったという事である。宮中で文武高官の居並ぶ中である高官が宮内少年を呼び、お前の父親様はあの伊藤博文公であるぞと教えて下さったということである。大僧都は人品高く、見るからに高僧の感がする人であったというが井内の石林山善城寺の住職となつて、父の伊藤姓を名のる事もなく、七十余歳で世を去つたのである。

戒名 大僧都大教古昭和二十二年三月二十一日
享年 七十六才没

社会福祉協議会だより

善意のぐい寄付に感謝

平成三年度まごころ銀行に、社会福祉事業に役立ててほしいと二十三件百三十三万七千七百七十三円にも上る善意のご寄附をいただきました。

この寄付は、川内町の福祉を推進するための費用として有効に活用させていただきます。

紙面をお借りして、ご芳志に對し厚くお礼申し上げます。

- 大野 誠 司(徳 吉)
- 根 来 和 武(上 砂)
- なかよし母親クラブ
- 神 野 豊(市場)
- 菅 野 朝 茂(天神)
- 花 山 進(三軒屋)
- 老人ホームガリラヤ荘
- 甘井清務氏叙勲祝賀会
- 野 口 静 雄(井内上)
- 川内町婦人会
- 菅 野 忠 俊(井内西)

(敬称略・順不同)

- 川内町体育協会
- 夏祭り実行委員会
- 高須賀 仁(板 戸)
- 宮 内 益 雄(井内下)
- 仙 波 君 雄(市場)
- 川内さつき愛好会
- 川内町建設業者組合
- よい映画をみる会
- 大 西 良 温(吉 久)
- 白 戸 利 雄(和田丸)
- 柏 繁 則(東中村)
- 橘 耕 滋(松山市)

民生委員
児童委員

5/12~18

活動強化週間

みんなの幸せを

願って

教育委員会

水平社の創立とは、 どんなことでしょうか

全国水平社の「水平」という名称が、人間社会における水平関係の確立、すなわち、自由、平等あらゆる差別を撤廃する意図をもって命名されたものです。

水平社の創立とは

水平社の創立は、大正十年（一九二一）奈良県柏原の西光万吉、阪本清一郎、駒井喜作氏等の青年の手によって準備されたものです。

そして、翌年三月三日、京都の岡崎公会堂で全国各府県の代表二千人が集まって歴史的な創立大会が開かれたのです。

久しくいたげられ、踏みこじられていた部落の人達は、うばわれた人間性をとりかえすた

めに、ただ一つの心になって会場を埋めつくしたのです。

大会は、部落民自身の力による解放と、経済と職業の自由を求め、綱領を定め、部落民の自覚と団結をよびかけた宣言を発表しました。

怒りと涙の中から風のような拍手が起り、水平社ばんざいのさけびは公会堂をゆうりうごかしたそうです。



現在も、その京都の岡崎公会堂跡が残っているそうです。

水平社は、その後一年余りの間に全国に広がり、三府二十一県に三百近くの支部がつくられ、この間に千件におよぶ差別問題を取りあげたと言われています。

水平社の創立の際に採択された「綱領」は、平野小剣、阪本清一郎が、「宣言」は西光万吉が原案を作成し、論議を重ねてつくりあげたものといわれています。

「綱領」には、我々は、経済の自由と職業の自由を社会に要求し、人間性の原理に覚醒し人類最高の完成に向って努力すると述べられています。

「宣言」には、全国に散在する部落民よ団結せよ。そして、兄弟として、自由、平等を解き、心から人の世の熱と光をこい願うものであると述べられ、最後に人の世に熱あれ、人間に光あれと結ばれています。

大正十一年三月三日
かくして、京都の岡崎公会堂における、創立大会の熱狂的な

感動は、出席者の帰郷後の活動と当時の新聞報告によりさらに

各地に波及したのです。

平成四年度

銃砲刀剣類の登録について

銃砲刀剣類の登録鑑定を実施しますから、すみやかに発見者（所有者）自身が銃砲刀剣類を持参し、登録手続きをしてください。

- （四） 印鑑
- （五） 身分証明書（運転免許証、健康保険証等、本人であることがわかるもの）

一日時
毎月第三水曜日（祝日の場合は翌日）
銃 砲午後三時から四時

四 注意
銃砲刀剣類は発見時の状況のままを持参のこと。
五 照会先
県教育委員会文化財保護課
TEL 三四一三二二九

二 場 所

愛媛県生活文化センター
（松山市北持田町一三九一二）
TEL 三三一三六九

三 持 参 品

- （一） 刀剣類発見届出済証
- （二） 当該銃砲刀剣類
- （三） 手数料一件につき

五、二〇〇円

愛鳥週間

あなたにも鳥の声
きこえますか

5月10日～16日まで



集まった牛乳パックは、整理して再生工場へ

婦人会 だより

ごあいさつ

大勢が集まっておしゃべりをしている時でした。

「川内はいい所ですね。」

と町外の方が言いますから

「どんなところがいいですか。」

と尋ねますと

「お年寄りを大切にしていますね。それから、婦人同志がとも仲よくして助け合っていますね。」

と言います。又、別の方は

「道路を車で走っていても、お花が美しいですね。車を止めて眺める事もあるんですよ。」

と言います。他の一人は、

「ゴミ問題も、ゴミの中から有資源を取り出して、ゴミの減量に努力出来ていますね。」

と、言います。

私はびっくりして、もじもじしていますと、

「それも、これも、婦人会の人達が自分の事ばかりでなく、ちよつと地域のことに…と、気働きをしているそうですね。」

と云ってくれました。私は嬉しくなつて、飛び上がつて喜んで拍子に目が覚めました。昨夜の夢だったんです。

私は、川内の婦人会が、今の夢の様な婦人会でありたいと、常日頃思っていました。

戸主会があるのだから、川内町の婦人が手をつなぐ婦人会も

ぜひ必要です。若し、婦人会の在り方に無理があるのでしたら、「無理をしない」「グチを言わない」そうして得をする婦人会にしていこうではありませんか。

川内町の婦人みんなが、友達になろうではありませんか。

女の特性を生かして、きめ細かい視点から地域を見つめ、協力して、いい地域に、住みやすい地域にしていくべきだと思います。

今後ますます広まる高齢化社会に向けて、又、学校五日制になろうとしている今の社会に向けて、地域のお年寄りと青少年を見守る婦人会でありたいと思います。

小学校一年生が、「一年生になったなら、友達百人作ろうよ。」

と声を張り上げて歌っています。が、私達も友達をいっぱい作り、楽しい婦人会にしようではありませんか。

ひよんな事から私が会長ということになりましたが、前会長さんは勿論の事、元会長さん達の築かれた素晴らしい業績の跡

を、私のような微力な者が、受け継いでいいのかしら…と、心配しています。

皆様、いろいろ助けて下さい。間違いをしたら、いつでも叱つて下さい。ご支援・ご協力を、よろしくお願い申し上げます。

川内町婦人会々々々
山本 アツ子

かむ力をつける 手づくりおやつ

(1) 煮干しのスナック

小煮干は、から揚げにします。砂糖、醤油の煮立った中に入れてからめ、ごまをふりかけます。

(2) コーンの落とし焼き

① 冷凍コーン20グラムは、さつと熱湯を通しておきます。

② ボールに卵 $\frac{1}{2}$ 個・小麦粉

大さじ2・牛乳10cc・塩少量を入れてよく混ぜ、コーンと粉チーズを大さじ1・パセリのみじん切り適量を加えます。

③ 油をひいたフライパンに

スプーンで落として焼きます。

※他に野菜スティックや、するめなども。

川内町婦人会

派出所に 大西警部補赴任

四月一日付けの異動で武智巡查部長が、三島署土居駐在所に転任され、その後任として大西警部補が赴任されました。



▽自己紹介

氏名 大西 時男(54歳)
前任地 松山東署久米駐在所
出身地 重信町樋ノ口
趣味 釣り
家族 妻 シゲ子
長女 コズエ

抱負
長男 博行
母 季(すえ)

住民の皆さん方のご
理解とご協力をいただ

きながら、安心して暮
らせる町づくりのため
に頑張りますのでよろ
しく願います。



新しく着任された先生方

学校教職員 の 異動

離任の先生方 お世話になりました

○退職

川上小学校
校長 野首 恒明
東谷小学校
教頭 横山 良隆
川内中学校
教諭 宇和川 信
教諭 山内 真史

○転出

川上小学校
教諭 古川 勝聰
栄養職員 近藤 和子
(久米小学校へ)
(余土小学校へ)
西谷小学校
教諭 渡部 利博
(石井東小学校へ)

着任の先生方 宜しく願います

○転入

川上小学校
校長 竹田 敏行
(中津小学校より)
教諭 渡部 勇次
(中島東小学校より)
栄養職員 菅野 千里
(桑原小学校より)
教諭 田村 望
(新任)
川内中学校
教諭 近藤 慶二
(北条南中学校へ)
川内中学校
教諭 高須賀 和興
(勝山中学校より)
教諭 高須賀 恵美子
(勝山中学校より)
教諭 八束 祐子
(南中学校より)
教諭 高須賀 仁
(北中学校より)
教諭 日野 聖美
(中島中学校より)
教諭 高須賀 郁子
(岡田中学校より)
教諭 若田 益業
(鴨川中学校より)
教諭 山崎 朋子
(新任)

養護教諭 川島 明美
(味酒小学校へ)
主事 吉村 由紀
(桑原中学校へ)
川内中学校
教諭 前田 喜美子
(重信中学校へ)
教諭 高須賀 康夫
(教育センター)
(砥部中学校へ)
教諭 河渊 千景
(重信中学校へ)
教諭 近藤 慶二
(北条南中学校へ)
川内中学校
主事 萩山 幸子
(新任)
西谷小学校
教諭 二神 博
(生石小学校より)
養護教諭 谷尾 典子
(八幡浜市)
(江戸岡小学校より)
東谷小学校
教頭 菅野 胤子
(教育センター)
(砥部中学校より)

恩給欠格者の皆様へ

—— 請求は、お済みですか ——

平和祈念事業特別基金（総理府所管の認可法人）では、いわゆる恩給欠格者の方で、外地等に勤務した経歴を有し、加算年を含めた在職年が三年以上で、請求時において日本国籍を有する方には内閣総理大臣名の書状を、さらに七十歳以上の方には高齢者の順に併せて銀杯を贈呈しております。

TEL 〇三—三九四—四七〇四
 TEL 五—三—一三三
 平和祈念事業特別基金 業務第一課

（注）次の方は、この事業の対象になりません。
 ○年金たる恩給または旧軍人軍属としての在職に関連する年金たる給付を受ける権利を有する方
 ○恩給欠格者のご遺族および戦後、ソ連またはモンゴルの地域に強制抑留されたことのある方
 ○戦傷病者戦没者遺族等援護法上の軍属（雇員、傭人、工員等）および準軍属の方
 [請求書類の送付先、お問い合わせ先]

年金 あれこれ

二十歳がスタート！
 国民年金 学生も
 加入します

現在、私たちを取り巻く環境は、決して安全なものとは言えません。

TEL 〇三—三九四—四七〇四
 TEL 五—三—一三三
 平和祈念事業特別基金 業務第一課

学生の皆さんについても、スポーツ活動中の事故や自動車やバイクでの交通事故など、学生生活での事故は年々増えてきています。私だけは大丈夫という保障はどこにもありません。このようなときのために、国民年金には障害基礎年金があります。また、学生の皆さんもやがては老後を迎え、年金生活に入ることでしょう。そのときに受ける老齢基礎年金は、二十歳から六十歳までの四十年間加入することによってはじめて満額の年金が支給されることになっています。

加入する時期は平成三年四月一日現在、二十歳以上の学生は、平成三年四月一日が加入する日になります。平成三年四月一日以降に二十歳になった方は、二十歳になった日が加入する日になります。

加入の手続きが遅れても、この日に遡って加入することになりますので、万のため、また老後のために備えて、今すぐ国民年金の加入手続きを済ませましょう。

税のおはなし Q&A

Q 固定資産の評価替えとは、何んですか。

A 固定資産税は、固定資産の価格、すなわち「適正な時価」を課税標準として課税されるものです。ですから、本来であれば毎年度評価替えを行い、これによって得られる「適正な時価」をもとに課税を行うことが納税者間における税負担の公平に資することになります。膨大な量の土地、家屋について毎年度評価を見直すことは、実務的には事実上不可能であること等から、三年間評価額を据え置く制度、換言すれば、三年毎に評価額を見直す制度がとられているところ。この意味から、評価替えは、この間における資産価格の変動に対応し、評価額を適正な均衡のとれた価格に見直す作業であるといえます。



土曜閉庁のお知らせ

5月役場は

第2土曜日 9日と

第4土曜日 23日が

休みです。

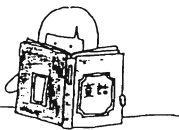

図書室 だより

＝公民館＝

赤十字社員増強 キャンペーンについで

土曜日の午後も利用できません
利用時間及び休室日変更
四月から次のように
変わりました。

○利用時間 九・〇〇から
十六・三〇まで

○休室日 毎週火曜日(但し
火曜日が祝祭日の
ときは、翌日)

その他のは、以前と同じです。皆
様の御利用をお待ちしています。

一戸に一人は、赤十字社員を！
皆さんには、平素から赤十字
事業に対し、深いご理解とご支
援をいただき、厚くお礼申し上
げます。

日本赤十字社は、世界各国の
赤十字社と手をつなぎ、人々の
幸福と世界平和のためさまざま
な活動を行っています。

この赤十字の活動は、皆さん
方から寄せられた浄財によって
進められており、
赤十字ではその
使命を達成する
ため、本年も五
月を中心に「赤
十字社員増強キ
ャンペーン」を
展開いたします
ので、何卒皆さん方の温かいご
協力をお願いいたします。

方から寄せられた浄財によつて

社資 五百円

参考 3年度赤十字社員増強運動期間中実績額 川内分区(円)

目標額	一般社資 954,000	実績額	一般社資 1,133,400
	法人社資 99,000		法人社資 289,000

5月健康センターだより	
8日(金)	三種混合予防接種 (センター)
13日(木)	離乳食講習 (センター)
14日(木)	歯科検診 (センター)
15日(金)	こころの健康相談 (センター) 健康教育「レクリエーションと健康づくり」(センター)
18日(月)	滑川健康相談(海上会堂・岡田サト宅・ 生活改善センター)
20日(木)	ポリオ生ワクチン投与 (センター)
21日(木)	胃・子宮・大腸・乳がん検診 (センター)
22日(金)	胃・子宮・大腸・乳がん検診 (センター)
26日(火)	栄養学級 (センター)
28日(木)	胃・子宮・大腸・乳がん検診 (センター)
29日(金)	胃・子宮・大腸・乳がん検診 (センター) 移動採血車献血 (役場・松下寿)
毎月曜日	不用犬買い上げ (センター)
毎水曜日	健康相談・栄養相談 母子手帳交付・妊婦健康相談 (センター) 機能回復訓練事業 (ガリラヤ荘)
当番医	
3日(日)	愛媛十全医療学院附属病院(南方) 66-5011
4日(月)	重信クリニック(志津川) 64-1188
5日(火)	国立療養所愛媛病院(横河原) 64-2411
10日(日)	西野内科クリニック(牛湊) 64-2200
17日(日)	西村内科(志津川) 64-2461
24日(日)	渡部内科(南梅本町) 75-2232
31日(日)	中川外科・内科(南梅本町) 76-7811

戸籍の窓

お誕生おめでとう、ございます

(三月分受付 敬称略)

住 所	保 護 者	続 柄	名 前	生 年 月 日
住 所	保 護 者	続 柄	名 前	生 年 月 日
保 免	八 木 慎 也	長 男	貴 雅	4・2・28
天 神	篠 森 菊 雄	長 男	巧 騎	4・3・3
北 八 幡	山 本 富 男	長 男	直 弥	4・3・2
西 古 市	近 藤 雅 志	二 女	あ り さ	4・3・3
高 木	細 川 秀 明	長 男	裕 貴	4・3・9
中 之 町	今 井 圭 三	長 男	龍 一 郎	4・3・11
茶 堂	梅 崎 孝 一	長 男	孝 之	4・3・18

ごめい福をお祈りいたします

住 所	氏 名	年 齢	世 帯 主	死 亡 年 月 日
住 所	氏 名	年 齢	世 帯 主	死 亡 年 月 日
宮 西	三 棟 ヤヨコ	86	三 棟 義 博	4・3・1
ガリラヤ荘	木 村 清 一	83	木 村 清 一	4・2・28
保 免	倉 田 宏	63	倉 田 宏	4・3・5
德 吉	青 野 正 志	58	青 野 正 志	4・3・12
下 仲 屋	曾 我 部 シゲノ	88	曾 我 部 キミ子	4・3・14
ガリラヤ荘	酒 井 爲 次 郎	76	酒 井 爲 次 郎	4・3・17
三 軒 屋	渡 部 源 市	86	渡 部 徹	4・3・24
德 吉	高 須 賀 純 一	63	高 須 賀 純 一	4・3・25
小 坂	萩 野 建 一	25	萩 野 勝 義	4・3・25
道 向	菅 野 義 計	95	菅 野 博	4・3・27

文芸

表川吟社

三月例会鯛谷選

詩集縁る文机近く芽木の雨

芦田 幸子

白蓮に豊麗の鬮及びけり

大石 美紗

うららかなや子にせがまるる肩車

松田 次生

詰襟の背丈抜群人学す

菅野 美岬

本音かも知れぬと思ふ四月馬鹿

渡部 束穂

冗談の一つも言えず四月馬鹿

渡部 栄樹

土いじりして幸せや花大根

樋口 史子

川柳もづく吟社

四月例会喜撰亭選

新任地飲めぬお酒の続く今日

篠森美登里

コップ酒うしろめたさの世辞が

呑み 高岡 艶女

急性のアル中も出る 一気飲み

渡部佐久良

降り続く雨の十日よいたち草

戒能 多喜

菩提寺の熊手の跡や落椿

野口 宮子

影絵して睦み合ふ子よ春障子

田中 笹子

片言の子と語りをり雛の前

日野 万砂

春潮の軽きリズムや船溜り

渡部 てるみ

受駭子へ前夜の言葉選ひけり

青野 八重

井吹き初む枝先に日の遍しや

池上 美子

連翹やちやばが育む雛の数

池川 鯛谷

果実酒をいろいろ集め老いの辛

山本 紫芳

表向き株式会社裏やくさ

近藤 十歩

表向き(う)言(う)ことと裏話

佐々木胡舟

本人は知らない裏のある異動

平岡 深舟

裏表かえして疊生きかえり

山本ひろ志

五月例会ご案内

五月二日(土)午後七時

中央公民館 第二会議室

〈題〉①準備 ②頂く(貰う)

③早い(速い)

皆様のご参加をお待ちしております。



歳時記

初鰹というたまず思い出すのは、目には青葉、山時鳥

初鰹の句です。あまりにも有名な句ですが、作者については知らない人が多いのではないのでしょうか。

これは、江戸時代の山口素堂という人の句です。「鎌倉にて」とあるのは、徒然草に、鰹は上流の人は食べなかつたものだが、このころ鎌倉のほうでは食べる……という意味のことが書かれているためです。

初鰹

鰹は回遊魚で、南の海で冬を過ごし、春になると四国沖、紀州沖と北上し、五月ごろに関東近海にやってきます。それで江戸時代には、青葉のころに姿をみせる初鰹が喜ばれたのです。

ところが、最近では、寒いさなかにテレビのニュースなどで初鰹の入荷が報道されます。長距離輸送が容易になったので、鰹が近海にくるまで

待たなくてもすむようになったからです。また、冷凍技術も進歩したので、鰹の刺身は年中食べられるようになりました。

とはいっても、やはり青葉の時期に食べる鰹はうれしいものです。もつとも、本当は初鰹よりも、秋に北の海から下ってくる戻り鰹のほうが、脂がのっていいうまいという人もいます。

ところで、五月十一日六日は、春の行政相談週間です。行政が、国民の苦情や要望、意見を聞いて、その解決や促進を図るもので、この制度に対する国民の理解・認識を深めるための週間です。

