

1月号

広報



重信のふ

町の人口	
世帯数	6,706
人口	20,902
男	10,051
女	10,851
12月1日現在	



迎春

年頭のごあいさつ



重信町長

東村 旭

新年明けましておめでとうございませう。

皆様にはご家族お揃いで輝かしい新春を迎えられたこととお喜び申し上げます。

我が重信町におきましては、町民皆様のご協力により健全財政を確保しながら順調に進展を続けており、「うるおいと活力のあるまちづくり」をめざして着々と各種事業を進捗いたしております。

四国もようやく高速交通時代を迎え、平成五年度末には川内町まで高速道路が供用開始となる予定で、これに対応して国道十一号バイパスあるいは県道美川線も着々と整備されております。また、町道におきましても南北線の上村大橋、牛淵上村線、田窪西岡線、下林見奈良線等の幹線が地権者皆様のご協力により着々と改良工事が進んでおります。

次に、学校教育施設もすべての学校の改築工事が終了いたしました。昨年からの古い施設を順次大規模改修を実施しており、

南吉井小学校に続いて本年度は中学校の改修を実施し、装いも新たに授業に利用されております。

また、水田利用再編対策やみかんの自由化等の厳しい農業情勢に対処するため農村総合整備モデル事業やほ場整備事業等の実施により農業基盤整備の推進を図り、農業の近代化を進めたいと存じます。

最後に、ふるさと創生一億円事業につきましては、九百余名の中学生全員からのアイデアを基にして町内各層の代表の方々による委員会でご検討をいたしているところですが、概ねの意見として、老人から子どもに至るまでの家族全員で楽しめる公園または運動場といった線です。また、今更に具体化していきたいと考えております。

この上にも明るい長寿社会の建設あるいは都市化に伴う環境整備を進め、新しい息吹あふれる重信町の建設に邁進いたしたいと存じます。

今後とも一層のご支援ご協力を賜りますと共に皆様方のご健勝とご多幸を祈念申し上げます。新年のごあいさつといたします。



1990年世界農林業センサスに

ご協力下さい

農林水産省では、平成二年二月一日現在で、全国の農家、林家などを対象に「世界農林業センサス」を実施します。

この調査は、わが国の農林業の実態を明らかにする最も基本的な統計調査です。調査の結果は、国や地方公共団体をはじめ各方面で農林業施策推進などの基礎資料として広く利用されます。調査員がお伺いして、農林業の経営状況などをお尋ねしますので、ご協力をお願いします。

なお、調査した事項は、統計を作成するためだけに使われるもので、個人の課税等その他の目的に使うことは法律で固く禁じられておりますから、ありのままをお答え下さいませようお願いします。

十一月定例議会

災害復旧工事費等

二億六千五百九十七万円を補正

- 重信町議会十二月定例会は十二月十九日招集され、十二月二十二日まで開かれました。
 - 今回提出された案件は、補正予算三件、条例改正等十件、決算認定五件、人事案件二件の合計二十件で、昭和六十三年度の決算認定を総務委員会に付託し、その他は全議案原案とおり可決・承認・同意されました。
 - 陳情書「スパイ防止法制定促進について」は継続審査となりました。
 - 今回議決された主なものは、次のとおりです。
 - 一般会計補正予算**
 - 二億六千五百九十七万一千円を補正し、総額三十九億八千七百五十四千円となりました。主な追加事業は次のとおりです。
 - 農業振興事業
 - 五、七二九千円
 - 農林業地域改善事業
 - 五、七一一千円
 - 林道改良事業
 - 一、〇〇〇千円
 - 道路橋梁新設改良事業
 - 三九、九二三千円
 - 田窪西岡線改良事業
 - 二四、四三二千円
 - 消防施設事業
 - 六、七四三三千円
 - 小学校教室等改修事業
 - 九、六九八千円
 - 災害復旧事業
 - 四八、七〇八千円
 - 職員の給与改定費
 - 一八、七二九千円
- 条例改正等**
 - 議会議員の報酬、特別職の給与等の一部改正
 - 特別職報酬等審議会の答申に基づき、議員及び特別職の報酬等を改正するものです。
 - 職員の給与と条例の一部改正
 - 人事院勧告による国家公務員の給与改定に準じて、町職員の給与を改定するものです。
 - 団体営土地改良整備事業の実施について
 - 下林八幡地区の区画整理事業を平成二年度から着手するため議決をしたものです。
 - 県営土地改良事業の分担金の変更について
 - 上林地区県営ほ場整備事業

健康に関する標語

健康に対する意識啓発のため町内の小学五、六年生、中学一、二年生を対象に「健康に関する標語」を募集しました。多数の応募があり、選考の結果、次のとおり入賞者が決まりました。

特選

○小学生

健康が作る笑顔のすばらしさ

南吉井小五年 渡辺 俊明

○中学生

健康は楽しい家庭と食事から

重信中一年 和田 敏信

入選

○小学生

北吉井小六年 伊賀 弓子

安部麻由美

宮内 恵美

井戸 祐子

小倉 丈佳

竹内 康博

相原 慶一

森 正慶

佃 将

渡部 祐也

○中学生

重信中 詰石 順子

兵頭 律子

向井 孝明

渡部 純子

中川 玉己

丹生谷伊津子

和泉 智子

佳作

○小学生

北吉井小六年

出崎 京子

日野 勝仁

上岡 知代

野村 麻紀

松久 知由

和田 仁美

織田 祥子

成瀬 季実

山本祐梨子

井上 恵美

木村 邦之

今井 聡

西村 友

岩田 剛

小山 直志

高市 直美

二宮 直紀

久保 弥生

伊藤 博喜

東 正樹

吉本 統

吉原 健人

西岡 允

高岡 淳子

渡部 美樹

高市 奈生美

前田 美樹

池田 未知

松浦 義郎

清水 真弓

一年 佐伯 美里
一年 土居 雪乃
一年 三好 浩之

民生委員・児童委員名簿

平成元年12月1日

字	氏名	住所	電話番号	担当地区
山之内	宮田 克信	山之内1490	64-8969	旧山之内校区
	和田 高治	" 620	64-0684	旧北吉井校区
樋口	渡部 清	樋口242	64-6761	上地区
	田中 アツ子	" 1193	64-6657	下地区
横河原	氏家 武雄	横河原184	64-2626	鉄道より西地区
	水田 トモ子	" 1334	64-2114	鉄道より東で伊予銀より北地区
	藤岡 政晴	" 286-4	64-3304	鉄道より東で伊予銀より南地区
志津川	近藤 宏	志津川1303-27	64-0592	南地区(志津川団地, 愛大官舎)
	露口 栄子	" 634	64-2432	北地区
	久保 道夫	" 1766	64-9968	八反地地区
西岡	和田 美智子	西岡42	64-6370	本村地区
	奥村 駿策	" 1340-2	64-6292	上原以西
見奈良	向井 祐子	牛淵1823-14	64-9252	播磨台・上樋・鉄道より北地区
	桑名 高文	見奈良801-3	64-2987	県道より北地区
田窪	池川 恵子	" 403-1	64-3627	" 南地区
	高須賀 トシエ	田窪1337	64-3658	上・南地区
	渡部 良藏	" 1550	64-8052	中・北地区
牛淵	近藤 淳子	" 2012-1	64-6874	田窪団地
	大北 為義	牛淵1502	64-8767	堀池地区
	大西 忠良	" 695	64-8674	牛淵本郷地区
	井門 新孝	" 983	64-8655	牛淵団地 1棟~29棟・バイパス~鉄道間
南野田	八木 里美	" 773	64-8665	牛淵団地 30~40棟
	明賀 多丸	南野田258	64-3737	南野田全地区
北野田	安井 守	北野田252	64-8586	本郷地区・北野田団地
	八塚 公	" 630	64-8372	新村地区・天神地区
上林	渡部 隆明	上林甲79	64-8988	上地区
	渡部 茂義	" 甲3267	64-6319	下地区
下林	野中 民夫	下林甲1453	64-6279	上地区
	竹村 義一	" 甲2862	64-2732	下地区
上村	石丸 要	上村甲660-2	64-3217	上村全地区

新しい民生委員・児童委員決定!

民生委員・児童委員の任期満了により、重信町では民生委員推せん会を設置し、厚生大臣に別表の方々を推せんしたところ、

十二月一日付けで全員が委嘱されました。民生委員は、町、福祉関係機関、施設等と連携、相談しながら

ら地域の社会福祉の増進に努めることが主な任務となっております。困ったことや心配ごとがある方は、お気軽にご相談下さい。

国民年金

税務だより

納めていきますか

国民年金保険料

人生八十年時代です。ますます老後の生活が長くなり、しっかりとした老後への備えが必要となります。

「老後のことなんか考えてもいない。なんとかなるさ」と無関心な人もいますが、老後は必ずやってきます。

老後への備えといえは「年金」が大きな支えとなります。

また、年金は老後のためだけではありません。

国民年金には、六十五歳から受ける老齢基礎年金のほか、病気やけがなどで障害者になつたときに受ける障害基礎年金や、死亡したときに遺族が受ける遺族基礎年金があります。

ただし、保険料を納めていることが、これらの年金を受ける条件です。

老後の備えはもちろんのこと、万一のためにも保険料は忘れず納めましょう。

国民年金についてのお問い合わせは、住民課・国民年金係までどうぞ。



家事労働は

月額十八万円？

配偶者控除

掃除、洗濯、炊事——と、家事は果てしなく続きますが、家族が快適に生活するには、一日たりとも手を抜けません。そして、この役割を担っているのは、ほとんどの場合、主婦です。東海銀行が調べたところ、家事労働をお金に換算すると、月十八万円になるそうです。この金額みなさんはどう感じますか。もっとも、これは具体的な労働に対する評価でしかありません。精神的な意味を含めた妻の存在を金額で表し得ないのは当然です。

内助の功を認めて

相続税の軽減

長年二人三脚で支え合いながら暮らしてきても、不幸にして夫が先立つというケースは多く、そうした場合、残された妻の生活は夫の遺産に頼ることになってしまふようです。そのため、妻としての内助の功などを考えて、遺産にかかる相続税の軽減(配偶者控除)が講じられています。

夫が亡くなって、妻が相続する遺産の額が、八千万円以下の

場合や、八千万円を超えていても、「法定相続分」に相当する金額までであれば相続税はかかりません。

ところで、法定相続分というのは、民法上、遺産分与の割合を定めたものですが、こうしなければならぬというものではありません。遺産をどうするかは、死亡した人の遺言や親族の間で決めていくものです。

子供がいる場合、遺産の二分の一が妻の法定相続分になります。また、子供はいないが直系尊属(死亡した夫の両親など)がいる場合は三分の二が法定相続分になります。つまり、子供のいる夫婦で夫が死亡し、遺産が四億円だったとき、妻の法定相続分は二分の一ですから、妻が相続した遺産が、二億円までは妻には相続税はかからないこととなります。

(注)配偶者控除を受けるためには、たとえこの控除によって相続税がかからないとしても、所定の書類を添付して相続税の申告をしなければなりません。

固定資産税第三期分の

納期限は十二月二十五日です。

国民健康保険税第六期分の

納期限も十二月二十五日です。

ご協力をお願いします。

	こんなとき	手続きに必要なもの
国保にはいる時	他の市町村から転入してきたとき	印鑑 他の市町村の転出証明書
	職場の健康保険をやめたとき	印鑑 職場の健康保険をやめた証明書
	職場の健康保険の被扶養者からはずれたとき	印鑑 被扶養者になれない理由の証明書
	子供が生まれたとき	印鑑 保険証 母子手帳
	生活保護を受けなくなったとき	印鑑 保護廃止通知書
国保をやめる時	他の市町村に転出するとき	印鑑 保険証
	職場の健康保険にはいったとき	印鑑 国保と職場の健康保険の両方の保険証(後者が未交付のときは加入したことを証明するもの)
	職場の健康保険の被扶養者になったとき	
	国保の被保険者が死亡したとき	印鑑 保険証
その他	生活保護を受けるようになったとき	印鑑 保険証 保護開始決定通知書
	退職者医療制度の対象となったとき	印鑑 保険証 年金証書
	市町村内で住所が変わったとき	印鑑 保険証
	世帯主や氏名が変わったとき	
世帯を分けたり、いっしょになったとき	印鑑 本人であることを証明するもの	
保険証をなくした(汚れて使えなくなった)とき		

国保の届け出

14日以内に必ず届け出ましょう

平成元年度 共同募金実績

地区名	世帯数	目標額	実績額	達成率	事務費
山之内	93	33,600	38,800	115.5	2,800
樋口	260	113,200	108,600	96.0	7,700
横河原	552	200,800	219,600	109.4	15,400
志津川	427	168,800	170,500	101.0	12,000
八反地	200	72,400	80,000	110.5	5,600
西岡	185	72,000	74,300	103.2	5,300
播磨台団地	104	41,600	41,600	100.0	3,000
見奈良	417	148,000	156,300	105.6	11,000
田窪	635	225,600	257,300	114.1	18,100
田窪団地	185	66,000	74,600	113.1	5,300
牛瀨	243	88,000	97,000	110.3	6,800
堀池	84	30,800	33,600	109.1	2,400
上樋団地	97	36,400	38,800	106.6	2,800
牛瀨団地	488	188,000	118,753	63.4	8,400
南野田	177	62,400	74,200	119.0	5,200
北野田	103	36,000	41,200	114.5	2,900
北野台団地	57	19,200	19,200	100.0	1,400
新村	99	36,400	39,600	108.8	2,800
上林	207	73,600	84,600	115.0	6,000
下林	309	114,800	122,800	107.0	8,600
上村	123	44,400	49,200	110.9	3,500
小計	5045	1,872,000	1,940,553	103.7	137,000
職域バッチ募金		450,000	521,500	(1043個)	
法人募金		278,000	518,464	(190団体)	
利子			143		
合計		2,600,000	2,980,660		

共同募金

2,980,660円

ご協力ありがとうございました

平成元年度共同募金運動は、みなさんのご協力により目標額を達成することができました。皆さんから寄せられた善意は、地域福祉活動の援助、社会福祉施設や団体の整備等に使われました。各地区、職域、法人等多額の募金をお寄せいただいたことを、別表のとおり報告するとともに、今後一層のご協力をお願いいたします。

重信町社会福祉協議会

全戸会員制のご協力について

重信町社会福祉協議会は、住民参加の社会福祉を推進するため、昭和五十一年八月に社会福祉法人として国の認可を受けて今日まで社会福祉の推進に取り組み、みなさんのご協力のもと多大の成果をあげてまいりました。

しかし、都市化、高齢化社会に対応し、きめ細かな社会福祉を推進するため「全戸会員制」をお願いしているところです。

この「全戸会員制」とは、社

協の一員として年会費二百円を納入していただき次の事業にご協力いただくものです。

重信町社会福祉協議会 事業概要

- 一、老人福祉
 - (一) 独居老人に対する家庭奉仕員の訪問活動
 - (二) 独居老人対策事業 (愛の訪問活動)
 - (三) 敬老の家事業
 - (四) ねたきり老人介護人手当の支給
 - (五) 入浴乾燥車の運行
- 二、身体障害者福祉 (在宅障害者に対する援助活動)
- 三、母子・父子福祉
- 四、低所得者福祉

「NHK海外たすけあい」にご協力を

「NHK海外たすけあい」(主催日本赤十字社・NHK)が二月二十五日まで実施されます。皆様から寄せられる義援金は、アジア・中東・アフリカ・中南米等の発展途上国の恵まれない人々のために使われます。

義援金の受付窓口

NHK・郵便局・各金融機関・日本赤十字社県支部



重信町社会福祉協議会に次の方から金一封を寄付下さいました。

- 山本 裕 さん 見奈良
- 丹生谷 操 さん 下林
- 佃 健一 さん 南野田
- N T T 四国 松山支社 のみなさん

無料交通事故相談

専門の相談員が親身になって相談に応じています。また、毎週木曜日午後1時から4時までは弁護士相談日になっています。電話での相談も受けています。

相談日 月曜日～金曜日
午前9時30分～午後4時40分

社団法人 松山自動車保険請求センター
松山市花園町1-3 日本生命松山駅前ビル6階
☎45-2335

三歳児健診のお知らせ

対象 昭和61年9月1日から11月30日生まれ
日時 平成2年1月26日(金)
午後1時30分～2時30分

場所 町民会館

持参品 母子手帳

健診内容 ①身体計測 ②問診・発達テスト
③内科診察・歯科診察
④保健・栄養・歯科相談

図書館だより

新刊案内

話題作やベストセラーなど、約三百冊の新刊を購入しました。

文学書

- 。孔子（井上靖）
- 。松風の家上・下（宮尾登美子）
- 。パイナップリン（吉本ばなな）
- 。笑ってよ、北極点（和泉雅子）

文芸実用書

- 。「NO」と言える日本
 - 。死体は語る
 - 。父と子の宇宙論
- 等多数購入しています。

おはなし会に
来てみませんか。

日時 毎月第一・二土曜日
午後一時三十分から三時
場所 おはなしコーナー（図書館二階）
内容 紙芝居や絵本の読み聞かせ。おり紙、クイズ等
ポランティアのお母さんたちが楽しいお話をきかせてくれます。お気軽にどうぞ。



重信町将棋大会

主催 重信町文化協会

日時 平成2年1月7日(日)
受付 午前9時～9時30分
対局 午前10時～午後4時

場所 町民会館

参加資格 町内に在住、勤務、通学する人（大人、子供とも）

申込方法 1月5日午後5時までに、町民会館にある申込書に記入し、参加費500円を添えて社会教育課へ申し込む。（電話での申し込み不可）

表彰 A・B・C級ごとに第三位まで表彰

第12回 健康マラソン大会

日時 平成2年1月28日(日)
雨天時 2月4日(日)

場所 重信川緑地公園

受付 9時から（当日受付）
10時15分スタート

コース
。マイペースコース 2km・4km
。競走コース 6km

参加資格 町内居住者

第15回 400歳駅伝大会

日時 平成2年2月18日(日)
雨天時 2月25日(日)

場所 町民会館前駐車場

受付 9時45分から

スタート 10時30分

コース 町民会館周辺道路

編成 分館単位で男子6名、女子4名
合計10名

重信町教育相談室

子供の教育上の諸問題や悩みごとなどについて相談に応じる重信町教育相談室を開設しています。気軽にご相談下さい。秘密は厳守します。

日時 毎週水曜日
13:00～17:00

場所 図書館3階

電話 64-3437

方法 電話でもよいし、直接来られてもかまいません。子供からの電話も受付けています。

月	日	相談員
12	13	武智 道子
	20	林 トシ子
	27	池川 敏朗
1	10	前園 俊暁
	17	大森 敬子
	24	石丸 法明
	31	藤田 保一

粗大ゴミ回収(12月28日)のお知らせ

12月28日(木)は粗大ゴミ回収日です。下記のことにご留意し指定場所へ出して下さい。

回収時間
回収日の午前10時まで
(回収日以外の日には出さないで下さい。)

回収する粗大ゴミ
テレビ、冷蔵庫、洗たく機、自転車、ミシン、ベッド、机、イス、家具等。（その他のものについては事前に厚生課へお問い合わせ下さい。)

注意事項
一般ゴミ、不燃物（カン・ビン類）は従来通りの日程で回収しますので、粗大ゴミの回収には出さないで下さい。
ゴム製品・ビニール等（うすいアゼシート・ハウス用ビニールシート）などの産業廃棄物及び事業所からの排出はお断りします。
粗大ゴミの中にはまだまだ利用できると思われるものがたくさんあります。出す前にもう一度利用できるか確認しましょう。
次の回収日は3月28日(水)です。

同和教育

いま

小学校では(その四)

差別を憎み、許さない 高学年をめざして

高学年では、四年生までと違って大きく成長してきます。相手の立場を考えた行動や態度がとれるようになってくるのです。

そこで、合理的で科学的な考え方を養い、真実を追求し不合理を見ぬき、問題を解決していく力を育てることをめざしていきます。

ア するどい感性を持った 五年生に

自分が見え相手が見え出す時期がこの頃からです。そのため、陰湿な行為が始めたり、気の合った者同士で仲間を作り固定化してきます。また、傍観者の態度や行動をとる者も多く出てきます。つまり、損得感情、優劣関係で友達を見たり考えたりするようになってくるのです。

そこで、生活の中にある不合理や矛盾を見ぬき集団で解決していく意欲と実践力を育てるため、差別される立場に立った内容の資料を用いたり、同和問題

学習資料を使って授業を行ったりに、差別することがどんなに恥ずかしいことかを身をもって学習させているのです。そして、差別を憎み差別を見ぬくするどい感性を育てているのです。

イ 支え合い、励まし合える 六年生に

六年生になると、最高学年としての自覚を持って視野の広い行動ができるようになります。言いかえると、人間としての生き方の基本的な考えが芽生え始めるのです。

そこで、生命・人権の尊さを学習していく過程で、自己の容と人権意識の確立をめざして取り組んでいます。

特に、社会科の歴史学習をおして、部落問題の起源「いつ、どこで、だれが、何の目的で作っていったのか。」をはじめ、日本国憲法で保障されている基本的人権の尊重にまで発展した学習を進めてきています。

さらに、他の教科と関連させながら、支え合い、励まし合える仲間づくり、集団づくりを行ってきているのです。



人権 ⑧

最近の主な人権問題(4)

婦人問題

国際連合は、第三十回総会において、昭和五十一年から昭和六十年までの十年間を平等・発展・平和を目指す「国連婦人の十年」と定め、昭和五十四年には、いわゆる女子差別撤廃条約を採択しました。我が国でも、これを受けて、国籍法の改正(父系優先の血統主義を父母両系主義に改めた)、男女雇用均等法の制定など行った上、女子差別撤廃条約の批准をする等、広い分野において相当の成果を挙げることができました。

昭和六十二年五月には、内閣総理大臣を本部長とする、婦人問題企画推進本部により、男女共同参加型社会の形成を目的として、「西暦二千年に向けての新しい国内行動計画」が策定されるにいたっています。

男女平等の理念は、日本国憲法に明記されているところであり、法制上も、男女平等の原則が確立されています。しかし、現実には今なお「男は仕事、女は家庭」といった男女の役割を固定的にとらえる社会一般の意識は根強く残存しており、このことが、家庭や職場において種々の男女差別を生む原因となっ

ています。

そこで、人権擁護機関においては、講演会・討論会の開催、その他各種の啓発活動を行って男女平等の理念の普及高揚を図るとともに、人権相談や人権侵犯事件の調査・処理を通じて具体的に男女平等を阻害している事象の排除を図るなど、婦人の人権擁護に努めています。

おもしろ雑学

日本茶

制がん成分を含む 健康的な自然飲料



「日本茶を飲んで胃がんを防ごう」といっても、決してオーバーな話ではありません。日本一の茶の産地、静岡県の大井川流域は、胃がんによる死亡が全国平均に比べて非常に少ないことで知られています。これは、茶に制がん作用のある物質が含まれているからだといわれています。

このように、日本茶は健康的な自然飲料なのですが、その効

能については、これまであまり知られていなかったのではないのでしょうか。日本茶に含まれる成分には次のような効能があります。

その効能はさまざま

カフェイン——眠いときや酒を飲んだ後に茶を飲むと、気分がスッキリするのは、カフェインによる覚せい作用や利尿作用によるものです。

γ-アミノ酪酸——血圧を下げる作用があります。とくに茶の製造過程でγ-アミノ酪酸の含有量を増やしてつくるギヤバロン茶は、高血圧に悩む人から注目されています。

フラノボイド——口臭を防ぐ作用があることから、チューイングガムや飲料などに使われる成分です。そのほか、血栓形成抑制や白内障抑制、がん細胞増殖抑制などの効能があります。

カテキン——虫歯の主要原因であるミュータント菌の増殖を防ぐ作用があります。そのほか、制がん性、消臭性などの働きもあります。

また、日本茶には、虫歯を予防するフッ素、痰を取り除く作用のあるサポニンや、コレステロールのバランスを調節したり、動脈硬化を予防したりするビタミンEが含まれています。

よもやま話

山之内阿歌古溪谷の
水車遺構調査について

重信町文化財保護委員

渡部 正寿

横河原から車で約二十分、県道寺尾重信線を走ると木地の酒樽村につく、左にとると竹屋敷東谷である。車で約五分登坂、それより徒歩で約三十分杣道を辿ると白砂の河原に出る。溪谷の白い巨石と下から見上げる紅黄色の原生林が源流に紅葉の影を映している。まるで総天然色シネマスコープ映画のようである。杉木立を抜け飛石つたいに川を渡ると地元の人という水車床に至る。見事な杉木立で松山営林署の立札がある。ここが水車跡石積の遺構である。木地から約四km上流で、標高六百十mの地点である。

永い風雪に耐え荒廃しているが、その規模は間口十四・八m奥行十六・一m石積の高さ二mで面積二百四十㎡と巨大である。この遺構は溪谷の水成岩を割石として使用している。溪谷の上流より豊富な水を掛樋で導き水力を利用して製材所を設け、建築材や坑木を製品化したという。住居跡には井戸、風呂釜、炭窯跡が見られ事務所、倉庫跡には



ベルト用の車輪や、生活用具の陶器等が見受けられる。この西側の山腹にある受水槽跡には高さ五m、長さ十四mの石積がある。その上は巾約五m、長さ約七mの平坦地でここに水槽（木製）が据えられ、溪谷の水を導き、約四十五度の勾配で水車へ導入したものである。この受水槽より水車へ落ちる水の落差はかなりのもので普通の水車ではなく、特種構造の水車であり、初期水力発電に使用されたものと考えられる。同行の先生の語るところによると、昔川内町の山間で水力利用による自家発電を見たという。（住友の技術提供か）

ここは別名ケヤキ原ともいわ

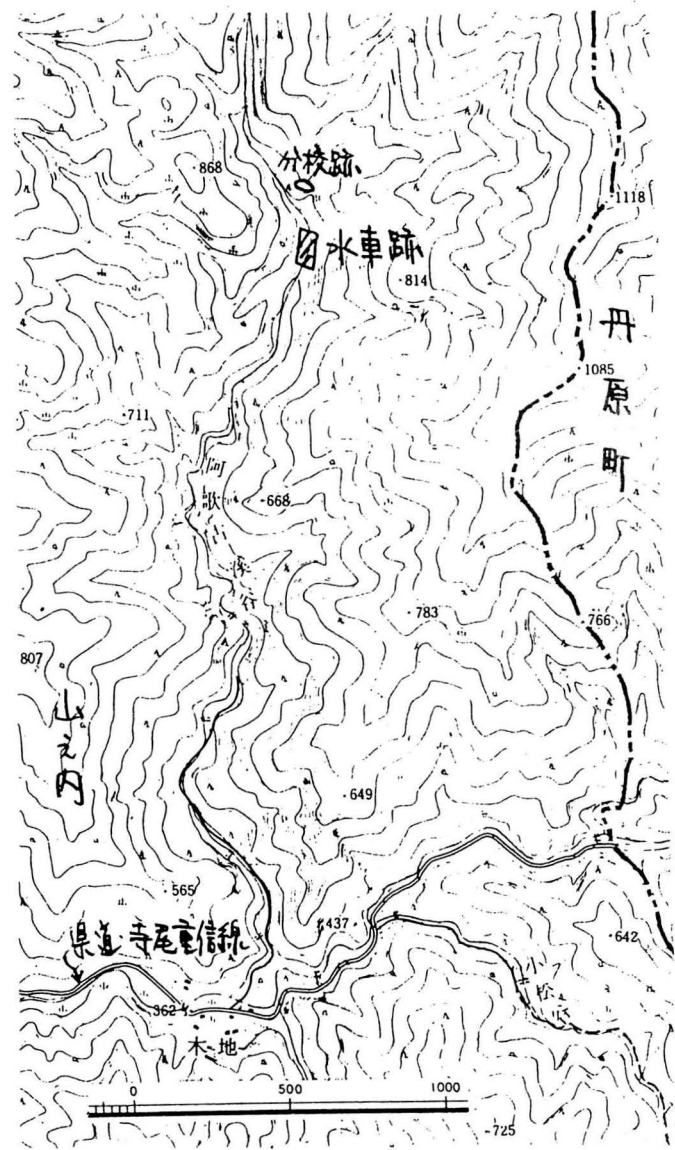

れ、広葉樹のケヤキ、ツガ、カシ等の巨木が密生していた。これらを伐採して幹は建築材や坑木、枝は炭木にしたものである。地元の古老の語るところによると、この水車製材は明治の中期から後期にかけて操業され、入山者は丹原町あたりの人が殆んどで、谷間に小屋を建て住居していた。馬方や木挽は地元の人で、その従業員家族数は二十世帯くらいで百人近い人が常時就労していた。このため小学分校まであった。水車床より流れに沿って川を渡るとフロバ東谷という竹藪に出る。ここが小学分校跡である。東三方ヶ森と奥阿

歌古への分岐点でもある。「松中OB山の会」等の道しるべがある。古老の話では、建築材、坑木、木炭を馬の背で窓峠を越えて周桑郡丹原の関屋へ出荷し、住友鉱山に送られたという（当時銅の精錬は木炭を使用した。また蔭地地には住友山が十四万平方mあり、伐採後日赤に売却された）馬鈴をつけた沢山の馬が一列に並び細い起伏の多い一本道を鈴をならして往来しているのを見たという。水車の全盛時代には旅芝居や宮相撲を木地入口まで呼んで賑わった。明治の末期には夜間照明は電灯が灯され

た。深山幽谷の阿歌古で文明開化のさきどりをしたといえよう。（重信町電灯導入は大正十年）調査にあたり感じたことは、これらの記録は皆無である。文献にもみえない、下請制度であったためであろう。もっと早い時期の発見と調査が望まれた。この調査には報道陣も協力してくれた。これは、私達のふると山之内に先人が遺してくれた一種の貴重な文化遺産である。ここでもう一度みなおしてみることが大切なことではなからうか。

（重信町文化財保護審議委員

渡部 正寿）

青年団がもちつき奉仕

十二月十七日、重信町青年団員が重信清愛園を訪れ、園生ともちつきを行い、交流を深めました。

このもちつきは、青年団が十五年前から毎年行っているもので、団員が持参したもち米二斗を、園生と一緒に昔ながらの臼と杵でつき上げました。

園では、さっそく昼食につきたてのもちを賞味し、一足早いお正月のプレゼントに大喜びでした。



サンタクロースからのプレゼント

町の話題をパチリ



もちつきを楽しむ園生と青年団員

クリスマスの集い

ボーイスカウト

ボーイスカウト温泉第一団のクリスマス集いが十二月二十二日、町民会館で開かれました。シニア、ボーイ、カブ、ピール、ボーイスカウト隊員や家族など約四十名が参加し、歌やゲームを楽しみました。

また、隊員たちは、指導者の扮するサンタクロースからのプレゼントに大喜びで、日頃の厳しい訓練とは打って変わった和やかなムードに時のたつのも忘れていました。

図書館だより

先日の新聞に年間のベストセラーが発表されました。

- 1位 TUGUMI
- 2位 一杯のかけそば
- 3位 キッチン
- 4位 うたかた。サンクチュアリ
- 5位 哀しい予感
- 6位 白河夜船
- 7位 消費税こうやればよい
- 8位 ホーキング宇宙を語る
- 9位 時間の砂 上・下
- 10位 消費税 実務と対策はこうする

これらの本は、すべて図書館に入荷しています。ベストセラーが良書とは限りませんが、身近な本から読書を始めてみてください。

生涯学習情報システム

重信町中央公民館では、情報化社会、生涯学習時代に対応し、みなさんの要求に応じた情報提供を行うため、コンピューターによる学習情報を提供しています。お気軽にご利用下さい。お問い合わせは、中央公民館まで (☎64-1500)

青少年の防犯、事故防止にご協力を!!

本町青少年の健全育成のため次のことについて御協力をお願いします。

- (1)夜間外出(特に深夜)の防止
- (2)乗り物には必ず鍵をかける
- (3)自転車の無灯火運転
- (4)喫煙の防止
- (5)ホラービデオ(粗暴性残虐性を助長するもの)の視聴禁止
- (6)カラオケボックスへの立入り禁止
- (7)不良図書は「白いポスト」へ入れる (青少年補導センター)

県営住宅補欠入居者募集

申込受付期間

2月13日～2月17日
(日曜日、祝日を除く)

受付場所

- (1)城北・城西、城東、城南地区
松山地方局建設部建築指導課 県営住宅係
☎41-1111 内線 443
- (2)伊予地区
松山地方局 伊予土木事務所
☎82-1205

抽せん日時

3月1日 午後1時30分～

募集団地

地区名	団地名
城北	松風、松翠、朝美、梅津寺、潮見、鹿峰、
城西	中須賀
城東	溝辺、梅の本、天神、牛湊、吟松、久米、三町
城南	石井、森松、砥部
伊予	新川

町民カレンダー

平成2年1月18日～2月28日

今年 は 午 年

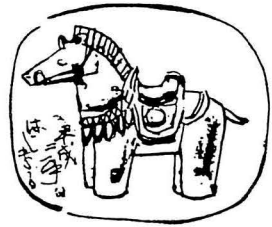

平成二年は午年です。馬は、人間と意思のかよう家畜として昔から親しまれてきました。でも、最近では、馬を見かけることが少なくなりました。日本で飼われている馬の数は一万二千頭で、そのほとんどが乗馬用

です。ちなみに牛は、肉牛、乳牛を中心に約四百七十万頭が飼育されています。馬を家畜として飼いはじめたのは、牛よりも遅く、紀元前四千年ごろと推定されています。そして今日まで、運搬用、農耕用、乗馬用はもちろん、戦争や狩猟にも馬は登場します。

こうした馬と人間との密接な間柄を反映して、馬についての諺や漢字が豊富です。「馬がいなくなると、天気がよくなる」とか、「馬がはねると雨になる」という地域があるかと思えば、一方では、「雨になる」のではなく「晴れる」と、反対の意味

を言う地方もあります。その地域の気候条件などの違いによるものでしょう。馬偏のつく文字もいろいろあります。駅、駐車場などは現代でも重要な交通用語です。かつて、馬が活躍した時代がしのべられます。「驚」は、馬が前足を上げて、後ろ足で立ち、上向く意味で、驚いたとき、このよう

な姿勢になります。「騒」は馬がたくさん寄り集まることで、それが「騒がしい」の意味になりました。初もうでや合格祈願に奉納する絵馬は、もとは神社や寺に馬を奉納する代わりに、馬の絵を

書いたのが始まりとされています。さて、今年、馬力アップして大いにがんばりますか、それとも馬耳東風…マイペースでのんびりいきますか。いずれにしても、ウマく乗り切りたいものです。

戸籍の動き

十二月十五日届出

住所	保護者	出生児	生年月日
横河原 上林	大西 哲二	裕一	11・8
山内 義男	竜太	一	11・9

月	日	行事名	時間	場所	
1	18(木)	人権相談	10:00～15:00	役場会議室	
		乳児健診 H元年3月、9月生	13:30～14:30	町民会館	
	21(日)	当番医 宮内病院	松山市北梅本町 ☎75-0091		町民会館
		公民館研究大会	9:00～		町民会館
	22(月)	健康相談 24日(水)まで			各 地 区
	25(木)	心配ごと相談	13:00～15:00		役場会議室
	26(金)	3歳児健診 S61年9月から11月生及び未受診者 ふるさとづくり講座⑧	13:30～14:30		町民会館
			19:30～		町民会館
	28(日)	当番医 渡部内科	松山市南梅本町 ☎75-2232		町民会館
		健康マラソン大会	9:00 受付 10:15 スタート		重信川緑地公園
31(水)	町県民税第4期、国民健康保険税第7期、国民年金保険料、保育料納期限				
2	4(日)	当番医 上岡小児科	松山市北梅本町 ☎76-8000		町民会館
		重信町婦人団体研修会	9:00～15:30		町民会館
	5(月)	健康相談	13:00～14:00		町民会館
		料理講習会 (肥満を防ぐために)	10:00～12:30		八反地公民館
	6(火) 8	3種混合予防接種② S62年7月から12月生及び6歳未満の未接種者	14:00～14:30		町民会館
			13:00～15:00		役場会議室
	8(木)	建国記念の日 当番医 国立療養所愛媛病院 横河原 ☎64-2411	10:00～		町民会館
			歌謡連盟発表会	10:00～	
	12(月)	振替休日 ゴミ収集休みです。15日(休)に出して下さい。不用犬買上げしません。19日(月)に連れてきて下さい。			
	14(水)	当番医 辻井内科	田窪 ☎64-0013		町民会館
離乳食学級 H元年6月、7月生		13:30～15:30		町民会館	
15(木)	人権相談	10:00～15:00		役場会議室	
	乳児健診 H元年4月、10月生	13:30～14:30		町民会館	
16(金)	貧血者教室① 健康診査の結果、貧血症だった人及び希望者	14:00～15:30		町民会館	
		14:00～15:30		町民会館	
18(日)	当番医 西村医院	志津川 ☎64-2461		町民会館	
19(月)	貧血者教室②	14:00～15:30		町民会館	
21(水)	妊婦健診	14:00～14:30		町民会館	
22(木)	心配ごと相談	13:00～15:00		役場会議室	
23(金)	貧血者教室③	10:00～12:30		町民会館	
25(日)	当番医 藤石クリニック	志津川 ☎64-1234		町民会館	
	400歳駅伝大会	9:45 受付 10:30 スタート		町民会館	
26(月)	健康相談 28日(水)まで			各 地 区	
28(水)	固定資産税第4期、国民健康保険税第8期、国民年金保険料、水道料金、保育料納期限				



サザンカ

住所	氏名	年令	死亡の日
横河原 見奈良	高須賀 数芳	94	12・14
横河原 大西	大西 智功	61	12・7
西岡 和智	和智 嘉郎	92	12・4
横河原 岡本	岡本 伊吉	96	11・28
志津川 山内	山内 光子	82	11・26
下林 越智	越智 タマヨ	83	11・25
住 所		90	11・24

死 (お悔み)

横河原 和氣 現人 聖子	牛 酒井 政武 瞳	見奈良 山本 一英 恭聖	田窪 戒能 幸一 陽子	田窪 瀬野 英二 成美	西岡 有馬 均 成美	牛 大西 健司 瑞希	北野 高市 辰夫 達也	志津川 岩川 富夫 季莉子	田窪 宇都宮 勝万 光	牛 高須賀 茂 光
12・3	11・30	11・25	11・25	11・23	11・20	11・14	11・14	11・14	11・11	11・9